LA PRENSA

Año XLV — Núm. 16.035 BUENOS AIRES, LUNES 5 DE OCTUBRE DE 1914 Dirección y Administración: Avenida de Mayo 567 y 575

EDICIÓN DE 18 PÁGINAS

DIARIO DE LA MAÑANA

(Fundado el 18 de Octubre de 1869)

Precio del ejemplar: 7 centavos

TARIFA DE SUSCRIPCION

	Capital	Interior	Exterior
	$ m/n	$ m/n	$ oro
Un mes	1.70	—	—
Tres meses	5.00	—	6.00
Seis meses	10.00	12.00	12.00
Un año	20.00	24.00	24.00

DIVERSIONES PUBLICAS

TEATROS

OPERA—Abono a tres conciertos de la mundial pianista brasileña Antonietta Rudge Miller, en la primera quincena de Octubre.

Precios: Palcos bajos y balcón sin entrada, $ 140; id id altos, id id $ 70; id id de cazuela, id id $ 40; tertulias de platea con entrada, $ 40; id id balcón, id id, $ 20; luneta de cazuela primera fila, $ 9; id id paraíso, primera fila, $ 6.

COLISEO—Lunes 5—Il Conte di Lussemburgo. Después del tercer acto se presentará la célebre tonadillera La Goya.

COMEDIA—Lunes 5—Sección vermouth, a las 6 p. m., Los apaches de París. Noche; a las 8.45 p. m. En familia, Estreno: Sueño de Pierrot, Los hijos del Sol. Mañana: Estreno: "A fuerza de puños".

ARGENTINO—Lunes 5—Saber vivir es la clase—El tango en Buenos Aires.

AVENIDA—Lunes 5—A las 6 p. m. ¡Sevilla de mis amores!—Noche: Los celos de Mercedita—La señorita Capricho, ¡Sevilla de mis amores!

SAN MARTIN—Martes 6—Estreno: Il Ferro, de Gabriele D'Annunzio.

APOLO—Lunes 5—Los novios—El mundo del fastidio.

MODERNO—Lunes 5—Después de misa, El buen mozo.

BUENOS AIRES—Lunes 5—El Flechazo—La danza de la muerte.

VICTORIA—Lunes 5—El Loco Dios.

MAYO—Lunes 5—La boda de la Farruca, El cabo primero, Gran bazar-exposición, El alma de Garibay.

MARCONI—Lunes 5—A beneficio de la asociación Ridendo Castigat More, dedicado a la actriz italiana Lyda Borelli—A las 8 p. m. El valeroso Hidalgo, La hija del mar, El ladrón.

NACIONAL (Corrientes)—Lunes 5—A las 6: Stud Golondrina. A las 9: Stud Golondrina, El hijo de Napoleón—Santos Vega.

VARIEDADES—Lunes 5—Los descamisados, La alegría de la huerta, viento en popa.

ODEON—Lunes 5—14a. función de abono a moda Une Jeune homme qui se tue.

OLIMPO—Lunes 5—El drama en 4 actos Naipes.

VARIEDADES Y CIRCOS

POLITEAMA ARGENTINO—Lunes 5—A las 8.45 p. m.—Biógrafo. Gran acontecimiento. Orquesta de 70 profesores maestro Franco Ulivi.

OTRO—Miércoles 7, a las 8.45 p. m. Gran festival en honor y despedida del coro "Aires da terra", con la cooperación de los principales artistas de las compañías españolas que actúan en la capital.

CASINO—Lunes 5—Colosal suceso de Corona. La Sevillita, La Iberia, Los Sinaz, Rembrandt, Frank Parish, Ballerini y toda la compañía.

ROYAL THEATRE—Lunes 5.—La revista: C'est excitant.

PARISIEN—(Nacional Norte)—Lunes 5—Nuevos debuts. Exito de toda la numerosa compañía de varietés.

CIRCO ANSELMI—Lunes 5—El drama La leyenda de la cruz de la loma.

PARQUE JAPONES—Callao y Paseo de Julio—Todos los domingos y feriados, de tarde y noche, bailes populares españoles gratis. Debuts en el circo Romano; 60 diversiones al aire libre.—Entrada, 1 $, con dos vales gratuitos, uno para el teatro y otro para una atracción.

CINEMATOGRAFOS

PALACE THEATRE, Corrientes 757—Hoy lunes 5 de Octubre, dos funciones. Grandes estrenos de actualidad europea.

SELECT AMERICAN BIOGRAPH — Lunes 5.—Selecto programa.

EMPIRE THEATRE, Corrientes y Maipú. Matinées diarios por secciones. Notable orquesta de 40 profesores.

SPLENDID THEATRE, Santa Fe 1848—Hoy lunes 5, dos funciones, El silencio del Corazón.

ELECTRIC PALACE — Lavalle 886. — Lunes 5.—Felicidad perdida.

IMPERIAL BIOGRAFO—Cangallo 771.—Importantes estrenos diarios. Notable orquesta.

TEATRO GENERAL BELGRANO—Cabildo 3165.—Lunes 5.—Nuevo programa.

SMART PALACE, Corrientes 1279 y 1283. Lunes 5.—Selecto programa.

GRAN BIOGRAFO LAVALLE, Lavalle y Suipacha—Lunes 5—Felicidad perdida, drama emocionante.

CINE MAJESTIC THEATRE — Lavalle 843 al 853.—Lunes 5.—Interesante programa.

CINE OPERA—Lunes 5.—Programa con interesantes vistas.

CINEMA CONCERT L'AIGLON, Florida 146, altos.—Biógrafo y conciertos sinfónicos. Orquesta de 70 profesores. Tarde por secciones 0.30. Noche función entera 1 $.

CINEMA JORGE L. NEWBERY—1489 B. de Irigoyen—Todos los días, tarde y noche, variado programa por secciones.

BIJOU SALON—Pueyrredón 965.—Lunes 5.—Variado programa.

PRESTAMOS E HIPOTECAS

AL 6 o|o DA DINERO EN HIPOTECA Eudoro Parodi, 25 de Mayo 130. v7

ADELANTA SOBRE POLIZAS EL 50 o|o El Maximum, C. Pellegrini 540, de 1 a 7. v10

A LA SOCIEDAD PRESTAMOS HIPOTECARIOS, solicite hipotecas, capital y provincias, Tacuarí 164.

A COMERCIANTES PRESTO CON SU sola firma, R. Sotomayor, Bolívar 172, de 4 a 5.

ADELANTO SOBRE ALHAJAS, AUTOmóviles, carruajes, compro boletas, Montevideo 126.

AL 6 o|o DAMOS DINERO A LARGOS plazos, para edificar e hipotecas, sin prima, Cangallo 627, Accame, Garillo y Cía.

A TITULOS PROPIEDAD, CAPITAL, aplazamos pequeños préstamos, "Crédito General"; Larrea 38.

AL 7 o|o ANUAL DINERO PARA CLOAcas después Banco Hipotecario, sin gasto anticipado, The Fénix, Perú 318, altos. v7

A MENSUALIDADES O PLAZO FIJO, dinero en hipoteca sobre casas campos, terrenos, 2as. hipotecas y construcciones, Unión Financiera, Moreno 430.

ARGENT—1.000 a 1.000.000 $ DOY 1ra. y 2a. hipoteca, sobre campos, casas, terrenos, construcciones, etc., automóviles nuevos, Rivadavia 659.—Juan P. Gouvert. v5

AVISO IMPORTANTE—TODOS PRESTAmistas, capitalistas, corredores y a toda persona que le interese: pagaré el 1|2 o|o de comisión a los que me autoricen para colocar su dinero en hipoteca, siempre que se efectúe la operación. Por carta o personalmente, de 8 a 1. También se va a domicilio. Reserva absoluta. Pablo A. Persi, Montes de Oca 1785. v5

CAPITAL Y PROVINCIA DOY DINERO en hipoteca, Luis Latorre, Perú 147. v5

COOPERATIVA CAPITALISTAS "Sdad. en comandita Lila". Capitales sobre lus hipotecas, operaciones rápidas, Corrientes 1766.

DOY 3.500 A 5.000 $ EN HIPOTECA, Humahuaca y Río Janeiro, lechería.

DINERO PRESTO YO MISMO, RAPIDO, todas formas, Corrientes 729, escritorio 7.

DOY 2 A 12.000 $ EN HIPOTECA, NO atiendo corredores.—G. P., Guayaquil 474, dep. 5. v6

DAMOS DINERO EN HIPOTECA EN partidas chicas, operaciones rápidas, Inmobiliaria de Construcciones, B. Mitre 349. v8

DINERO ADELANTAMOS SOBRE AUTOmóviles, carruajes, muebles y mercaderías en general, Pueyrredón 550, T. A. Vinelli y Cía.

DOY DIRECTAMENTE A PRESTAMOS e hipotecas 1ras. y 2das. después de cédulas; casas, terrenos capital y prov., sin gastos ni anticipos 1.000 a 50.000 pesos, Sr. Marciales, Perú 318, 10 a 12 y de 2 a 6. v8

NECESITO 8.000 $ HIPOTECA 2 años, J. Pandato, Chile 1749.

NECESITO AL 12 o|o 1a. HIPOTECA, garantido 12.000, capital, Perú 318, escritorio 2, altos.

NECESITO 8000 $ HIPOTECA SOBRE valiosa propiedad. No atiendo corredor, Tucumán 3054.

NECESITO AL 18 o|o 2 a 3.000; 1a. HIpoteca, campito a 1 1|2 hora capital, valor 20.000 $, casilla correo 279.

NECESITO 6.000 $ SOBRE CASA VALOR 150.000 $, con 14.000 cédulas, casilla correo 234.

NECESITO URGENTE SIN COMISION 2, 4, 5, 6, 7, 8, 10, 13, 20, 25, 30 y 35.000 $, Perú 318, escritorio 2, altos.

NUEVE MIL PESOS A DOS años 11 o|o necesito urgente sobre propiedad en la capital, Rodríguez Peña 1295, de 9 a 12 m. v6

AVISOS PARA SEÑORAS Y SEÑORITAS

A señoras: LIMPIAR, PLANCHAR TRAjes $ 3; teñir 4 $; Corrientes 924. v9

A TEJER Y ZURCIR TODA CLASE DE ropa, Cerrito 582. v6

A ZURCIR ROPA, ESPECIALIDAD EN la de hombre, Victoria 1438. v7

A $ 2.50, 6.90, FORMAS, SOMBREROS, se hacen reformas; B. de Irigoyen 410. v6

A LA ROPA APOLILLADA LA DEJO nueva, Maipú 748, zurcidora y tejedora premiada. v9Oct.

A CONFECCIONAR VESTIDOS, ABRIgos, corte sastre, recibe género, Humberto I 471. v6

A $ 3.75, FORMAS, FORMAS DE PAJA tagal, los más elegantes modelos de la moda, C. Pellegrini 524. Visiten la casa, Mercería "La Perla".

ATENCION señoras, FORMAS DE SOMbreros de las recientes modas a $ 1, arreglos desde 0.50, especialidad en sombreros de lutos, atiendo a domicilio, Quintino Bocayuva 137, altura 4.000 de Victoria.

ALTO—200 MODELOS BLUSAS RECIEN recibidas, 2.000 calidades diversas medias y espléndidos surtidos de ropa blanca, toallas, batones y delantales niños a precios baratísimos, Au Printemps, Esmeralda esq. Lavalle. v5

BUENA MODISTA SE OFRECE A FAmilia particular, Lavalle 1582. v*

FORMAS TODAS CALIDADES, FANTAsías, flores, refórmanse sombreros, Lavalle 893. v9Oct.

GUERRA A LOS FORMISTAS, 537 CErrito, Formas de paja 2.50 adornados, 6 Hugo reformas, Cerrito 537. v12

LA ACADEMIA ARGENTINA DE CORte y confección de moldes de B. Mitre 1671, se mudó a Humberto 2941. v6oct

MODISTA SE OFRECE PARA CASA DE familia, por figurín, Sarandí 683. v5

MANIQUIES: LA FRANCE ORTEGA, Libertad 2, e Independencia 3325. v27Oct.

MODISTA MUY COMPETENTE PARA familia se ofrece, Río Bamba 256. v7

MODISTA FRANCESA SE OFRECE por día a casa familia, Rivadavia 6221. v6

MODISTA VESTIDOS PARA CASA PARticular, se ofrece, precios módicos, por carta a Amelia de Ovejero, Tucumán 1531.

MODISTA COMPETENTE PARA señora y niños, se ofrece para trabajar a domicilio o en su casa, a T. N., Tacuarí 578. v6

MODISTA DE VESTIDOS, TRAJES TAIlleur y fantasía especialidad trajes de fiestas, precios módicos, Rivadavia 3731, dep. 2. v10oct

MANIQUIES, ANTIGUA FABRICA "LA Perfección", mudóse Cangallo 2546, precios reducidos, antes Callao 151 y R. Peña 223. v6

MASAJES: E. ALETRINO Y señora, diplomados en Berlín (método Zabludowski). Masajes faciales especiales, manicura y pedicura, Consultas de 2 a 4 p. m., Paraguay 975. v5oct.

POSTIZOS BARATOS, FLEQUILLOS 0.50 cts., postizos hechura $ 3, Rivadavia 4151. v6

POSTIZOS, LOS MEJORES, BARATISImos, casa Magarola, trayendo el pelo se hacen postizos, hechura 3 $, Suipacha 524. v7

Señoritas y señoras, APRENDIENDO EL oficio de manicura, masajes faciales, etc. ganarán 500 $ mensuales, academia, Suipacha 424. v13

VESTIDOS SOMBREROS, VENDO TODO en buen uso, baratos, Humberto 1 873. v6

VESTIDOS DE POCO USO VENDENSE barato, importados París, Cerrito 1224. v7

ZURCIDOS INVISIBLES EN APOLILLAdo y trabajos finísimos, zurcidora premiada, Pozos 331. v10

ZURCIDOS INVISIBLES Y ECONOMIcos se hacen con prontitud y esmero; Sáenz Peña 320. v5

OFICIOS Y EMPRESAS UTILES PARA LAS FAMILIAS

ADORNOS PARA FIESTAS, CASAMIENtos, pidan precios, Victoria 2147. v15

Albañil, HAGO REFACCIONES, compongo azoteas y blanqueo, E. Unidos 1788. v7

Albañiles Y PINTORES, TRABAJAN POR mitad precio, Paseo Colón 1351, depto. 5. v7

AFINO PIANOS Y HAGO CUALQUIER arreglo bien y barato, "Rath"; Alsina 1459. v11

Albañilería, BLANQUEO, PINTURA Y empapelado, Alsina 1578; U. T. 5492, Libertad. v5

Albañil DE CONCRETO CON CONTINUAL y pintura, precio módico, Ramón L. Falcón 2129. v6

ADORNO CASAS Y PATIOS PARA CAsamientos, bailes y fiestas o precios módicos, Empresa Boitano, Rivadavia 1915. v8

Albañil CONSTRUCTOR CASITAS Y REfacciones, baratísimo, proyectos y presupuestos gratis, Humberto I 842, dep. 7. v5oct.

Albañil OFICIAL, SE OFRECE A JORnal para hacer cualquier clase de refacciones y blanqueo en general, dirigirse a Carlos Negri, Sarandí 650 o Palmiro Mazzali, Carabobo 716. v8

CASAMIENTOS Y FIESTAS, ALQUILO Y adorno a precios módicos, Montevideo 323. v7

ENCERO PISOS 1.50 $ LIMPIO CASAS, U. T. 598, B. Orden, Bolívar 1039. v6

ENCERO PISOS, LIMPIO CASAS, TOMO abonados, Alsina 1572, U. T. 5885, Libertad. v10

ENCERO PISOS BARATO, LIMPIO CAsas, Entre Ríos 390; U. T. 3364, Libertad. v6

ENCERO PIEZAS, LIMPIO CASAS BArato, U. T. 1304, B. Orden, Chacabuco 831. v6

ENCERO 2 $, PIEZA DOS MANOS CEra, limpio casas, Montevideo 823, U. T. 2565, Juncal. v10

ENCERO PISOS, LIMPIO CASAS MUY barato, Rivadavia 3127, U. T. 2925, Mitre. v8

EX OFICIAL DE CASA THOMPSON, lustro y compongo muebles y pianos (especialista), Corrientes 2013, U. T. 6422, Libertad. v7

ENCERO PISOS A 2 $ CADA PIEZA, brillantes como charol, a prueba, limpio casas barato, Rodríguez Peña 1092, U. T. 694, Juncal. v6

ENCERO PISOS, PARQUETS, 2 $ PIEza, brillante como espejo, no marca las pisadas, limpio casas, Sarmiento 1731, U. T. 564, Libertad. v6

ENCERO Y LUSTRO PISOS Y PARquets a 3 $ por pieza con dos manos de cera especial, única que no marca las pisadas, ex lustrador de Maple y Thompson, especialista, limpio casas baratísimas, Santa Fe 1705, U. T. 4460, Juncal. v5

LIMPIO CASAS, ENCERO PISOS 3 $ pieza, Sarmiento 1731, U. T. 564 Libertad. v5

LUSTRO BARATISIMO A DOMICILIO, muebles y cueros, dejo como nuevo, Bell, San Carlos 3420. v14

LUSTRO, COMPONGO, SE CAMBIAN muebles, fábrica, Venezuela 4151, J. Frías. v7

LUSTRO Y COMPONGO MUEBLES Y pianos a domicilio; Freda, B. Mitre 2228. v11

LIMPIO, COMPONGO Y CAMBIO COCIna económica, fábrica, Venezuela 4151, U. T. 2995, Mitre. v6

MUDANZAS A 8, 10, 15 $, LAS EFECtúa La Franco Inglesa, Sarmiento 1731, U. T. 564, Libertad, C. T. 5, Central, J. M. González. v6

MUDANZAS: "LA BALEAR", MUDA barato, U. T. 2079 (Mitre), C. T. 1931 (Central), Victoria 2500, Loria 649, Sarmiento 1256 y Boedo 922. Ojo! v12

MUDANZAS, QUIERE MUDAR SUS muebles o cajas de hierro bien y económicamente, pida la acreditada empresa de Guerra y García, Venezuela 971, U. Tel. 1989 Libertad; sucursales Victoria 2682, U. Tel. 2035 Mitre; Mendoza 2621, U. Tel. 1765, Belgrano. v14Oct.

PINTO, RECUADRO Y EMPAPELO, piezas a 5 $, Azcuénaga 55, Lloveras. v7

PINTURA, BLANQUEO, EMPAPELADO, a precios reducidos, Cangallo 1611, Coop. T. 1537, Central. v9

PINTOR Y EMPAPELADOR, BLANQUEO y recuadro se ofrece, Junín 467, B. Rutols. v6

PINTO, EMPAPELO, BLANQUEO, DEcoro, garantido y a precios reducidos, México 2041. v7

PINTO, EMPAPELO, BLANQUEO, MItad precio, B. Mitre 2346, U. T. 2485, Mitre. v5

PINTOR DECORADOR, EMPAPELADOR se ofrece, barato, J. Adler, Uruguay 367, U. T. 538, Libertad. v11

PINTOR EMPAPELADOR SE OFRECE para todo trabajo del ramo; San Juan 1051 y B. de Irigoyen 959. v9

PINTOR, DECORADOR Y TODO TRAbajo perteneciente al ramo y sale a la campaña, pedir presupuesto, J. Ferré, Esteban Bonorino 119, Flores.

TAPICERO: A CASAS PARTICULARES ofrécese, a precios baratísimos, Leopoldo, San Carlos 3420. v13

VENTA DE CASAS, TERRENOS y CAMPOS

A $ 12.500 VENDO CASA SOBRE EL subterráneo, Rivadavia 8853. v6

ATENCION! VENDO CASA AV. S. JUAN $ 22.000; 15.000 hipoteca, Cangallo 521, de 1 a 5, Romano. v19oc.

A... LIQUIDARSE 4 CASAS, BOCA: esquina Hernandarias, 7 piezas, $ 19.000, 8.500 cédulas, Av. San Juan $ 22.000, 15 hipoteca, 6 piezas, Doblas al 600, $ 11.500, 6 hipoteca, Remedios al 2700, sala, 5 piezas, 11,000 $, Cangallo 521, de 1 a 5.—Romano. v6

CASA VENDO 5000 $ CONTADO, 9500 siete años plazo, 9500 recibo casita, terrenito, Dungoness 717. v6

CASITA SE VENDE BARATA, 2 PIEZAS y cocina, a una cuadra de Provincias Unidas al Sur, Medina 652. v6

LEONES Y CABILDO, ADOQUINADA, 8x20, vendemos, Accame, Garillo y Cía., Cangallo 627.

PERMUTA, TENGO CASAS CENTRALES y permuto por campos, E. Ríos 1173.

QUINTINO BOCAYUVA E INDEPENdencia, $ 10.000, vendemos, Accame, Garillo y Cía., Cangallo 627.

R. SANDBERG, PERGAMINO 53, VENDO por mensualidades, casas; Concordia, Avellaneda, 10 piezas, 6.000 $ y 180 por mes. v5

TERRENO DE DIMENSIONES IDEALES vendo 11x22 varas, calle asfaltada, 1 cuadra de Rivadavia, datos Misiones 139. v5

VENDO CASA MODERNA, ALTURA Once, en cambio de cédulas; tratar dueño, Venezuela 2770. v6

VENDO EN TALLERES, F. C. SUD, CAsita de tres piezas, cuarto baño, cocina, etc., con terreno grande, facilidad de pago, tratar Caseros 2672 B. A. v5

COMPRA de CASAS, TERRENOS y CAMPOS

COMPRO CASAS EN LA CAPITAL SIN gravámenes, $ 5 a 20.000; doy en pago mis almacenes, informes Cerrito 15.

COMPRO CASA DE 5 ó 7 PIEZAS EN barrio de cloacas, C. Lillia, Avenida de Mayo 676.

QUIERE Vd. PERMUTAR SU CASA, TErreno o campo en condiciones ventajosas para Vd., pase por mi escritorio, Av. de Mayo 791, F. G. Elizalde. v1!

VENTA de NEGOCIOS e INSTALACIONES

ALMACENES VENDO 2, CONDE 1499, Belgrano, no atiendo cartas. v12

ALMACEN CENTRAL 800 $, FACILIDAD pago, diario 50 $ vendo, Alsina 1594.

A VENDER, REMATAR SU NEGOCIO sin pagar comisión.—Cargo, Alsina 1594.

ARMAZ. INSTAL. P. CAFES, LECHERIAS tiendas, remato hoy, Cangallo 1014.

A... ALMACENES DE 3 A 6.000 $ A elegir vende Ponte y Cía., México 1326.

ALMACENES 1.500, 2, 3, 4, 6 A 40.000 $ vende Palma, Belgrano 1240.

A REMATAR SU NEGOCIO, PALMA Lo defienda bien, Belgrano 1240. v10

ARMAZONES PARA CASA MAYORISTA, se venden, Cangallo 828, de 2 a 5 p. m. v5

ALMACENES CENTRALES, INST. CASA venden, S. Vaccaro y Cía., Alsina 679. v5

ALMACEN 15 ojo, dto. INST. CASA venden S. Vaccaro y Cía., Alsina 879. v5

A... ALMACENES BUENOS VENDE balanceadores públicos J. R. Campos y Cía., Alsina 489. v15

A... S. VACCARO y Cía., BALANCEAdores y rematadores públicos, instalaron sus oficinas, Alsina 679. v5

ALMACEN VENDO POCO ALQUILER, instalación casa, por asunto familia, Loria 1607. v5

ALMACEN UNICO BUENO VENDO, inf. a Juan Solari, balanceador público, Moreno 2200. vInov

ARMAZONES REMATO SARMIENTO número 1646, heladeras, mostradores, mesas, sillas, Afensin. v5

ALMACEN VENDO CON DESCUENTO, instalación de la casa, Humberto 1 1681.

A... REMATAR SUS NEGOCIOS, EXIto sin gustos, ni comisión, Paz, Humberto 1 1681.

ALMACEN 7.000 $, SOBRE S. FE Y Maipú, alq. barato. Datos, Tucumán 877.—Piazza.

ARMAZONES, HELADERAS, ALMACEnes, instalaciones, mitad precio, B. Mitre 1999. v6

ALMACEN UNICO 4 ESQ., POR RIVADAvia, frente subterráneo, 2.500 $ a balance sin llave vende Cargo, Alsina 1594.

ALMACEN CAFE BILLAR, INSTALACIOnes, armaz. y mercaderías, remato hoy, Cangallo 1014.

A... BALANCEAR NEGOCIOS AL 2 o|o, antiguo balanceador Ponte y Cía., México 1326.

A... VENDER NEGOCIOS PARTICULARmente sin gastos, Ponte y Cía., México 1326.

A... REMATAR NEGOCIOS CON REsultado positivo, Ponte y Cía., México 1326.

ARMAZONES, MOSTRADORES nuevos y usados, heladeras, fideeras, baratas, San Juan 2233. v10

ARMAZONES, HELADERAS, INSTALAciones, vendo, precios de remate, Callao 225. v9

ARMAZONES, CAFE, BOTICA, ALMAcenes, heladera, barato, Carpintería Italiana, Sarmiento 1316. v10

ALMACEN CENTRAL, UNICO, DIARIO 200, 1|2 en copas, vendo condiciones liberales, asunto privado, Uruguay 494.

ALMACEN BUENO REMATA HOY CARcagno, ver sección remates, Venezuela 1042.

ARMAZONES, HELADERAS, INSTALAciones, carpintería mecánica italiana, Corrientes 1953. v10

ARMAZON Y DOS MOSTRADORES PAra almacén, liquídanse. — The Barbicane Co., Lavalle 1521.

ALMACEN COMPRO HASTA 20 MIL PEsos, dando en pago mi propiedad o la hipoteca. Ofertas Sr. Romero, Cerrito 15. v7

A... REMATAR SU NEGOCIO ACUDAN a los martilleros S. Vaccaro y Cía., Alsina 679, no les cobrarán comisión. v5

ALMACEN, BUENA ESQUINA, ARMAzones casa, 3 piezas, contrato, alquiler 190, vendo o tomo socio, por no ser del ramo; Uruguay 242.

ARMAZONES, MOSTRADORES, HELAderas, fideeras, fiambreras para almacenes, cigarrerías, vende barato, Rivadavia 8229. v6

ALMACEN UNICO 4 ESQUINAS, ARMAzones casa sin llave vendo, capital 3.500 pesos, buen negocio, tratar Victoria 1970. —Juan Pascual y Cía.

ALMACEN POR MONTEVIDEO VENDO o tomo socio, capital 2.500 $, entre conventillos, se da a prueba, diario 80 $, Victoria 1970.—Juan Pascual.

A REMATAR, VENDER, COMPRAR negocios, resultados positivos, salvando vuestros intereses y compromisos, ocurrir Moreno 1866, Quintana. v10

ALMACENES ¡HOY A LA 1.30! SE REmata gran almacén Triunvirato 865, mercadería toda noble, inmenso surtido. No falte que le interesa. Ver sección remates Luis Zorrilla.

ALMACEN UNICO EN LA ESQUINA, regia instalación de la casa, gran esquina, 6.000 $, se vende con gran descuento por tener que ausentarse su dueño, contrato, alquiler 110 $, ocurrir Belgrano 1684.

ALMACENEROS, CONCURRAN AL REmate del gran almacén, Avenida Canning 802 el martes 6 a las 2 p. m., mostrador estaño, máquina cortar fiambre, caja de hierro, regia heladera y 5.000 $ en mercaderías nobles. Vean aviso remate. Más datos, Moreno 1866. U. T. 2625, Libertad.—José A. Quintana. v5

BAZAR FERRETERIA COMPRO, PAGO con propiedad, dirigirse San Juan 3038.

BIOGRAFO AVENIDA VENDO 10.000 $, mitad plazo, 500 but. alq. barato, Chacabuco 1022.

BIOGRAFO MUY CENTRAL VENDO 5.000 $, otro 8.000, utilidad 2.300, Belgrano 1240.

BIOGRAFO BUENO TRABAJANDO 5.000 pesos mensuales, a prueba vendo 12.000 pesos, facilidad pago, techo corredizo, tratar Victoria 1970.—Juan Pascual.

BAR CAFE VENDO (O TOMO SOCIO) no puedo atenderlo solo, venta directamente con el dueño, buen paraje, darán razón, Victoria 1288 (peluquería).

BAR LUNCH ESQUINA, CENTRAL, buen diario, ofrezco por un tercio de su valor real y con facilidades de pago, negocio adecuado para dos socios, Tucumán 877.—Piazza.

CARBONERIA VENDO BARATO; TRAtar Ayacucho 188.

CIGARRERIA VENDO 350 $, ALQ. 60 $, comodidad, casa sola, Alsina 1282.

CARBONERIA SE VENDE, CONTRATA y comodidad para familia, Alberti 476.

CAFE "MERCADO" CENTRAL $ 2.500 c|fácil. vendo, Alsina 679, Vaccaro. v5

CAFES COMPRO CENTRALES, GLOBO o balance, Alsina 675.—Vaccaro. v5

CIGARRERIA, LIBRERIA Y LOTERIA se vende por ausentarse su dueño, comodidad para familia; Independencia 2168. v5

CAFE BILLARES REMATO SARMIENTO 1646, mercaderías e instalaciones, Alfonsín. v5

CIGARRERIA LOTERIA EN PLENO centro, vendo 500 $, diario 50 $, a prueba, tratar Cangallo 1558.

CIGARRERIA Y JUGUETERIA VENDO barato, con facilidad pago, Sáenz Peña 184.

CAFE BILLARES FRENTE GRAN mercado, espacioso local y alq. barato, vendo muy barato y a plazos largos, verlo es hacer negocio, datos, Tucumán 877, Piazza.

CIGARRERIA VENDO 450 $ Y SALON de lustrar, alquiler barato, Humberto 1 1651.

CIGARRERIA VENDO 300 $ O TOMO socio por no poderla atender sola, Alsina 1551.

CIGARRERIA LOTERIA 400 $, OTRA 600 pesos, central, diario 60 vendo, Alsina 1594.

CIGARRERIA, LOTERIA, DIARIO 88 $ vendo 500 $ por enfermedad, vale triple, Victoria 1862.

CIGARRERIA EN 600 $, P. MAIPU, otra lado teatro, barata, vende Zaquieres, Cangallo 1014.

CASA PENSION, REGIAMENTE INSTAlada, toda ocupada, 14 piezas, vendo, San José 265.

CIGARRERIA ESQUINA, CENTRAL, vendo tirada 1.400 $, diario 85 $, poco alquiler, San José 265.

CIGARRERIA A MATRIMONIO VENDO, poco capital, a prueba, 30 $, dueño B. Mitre 1607.

CIGARRERIA, LIBRERIA, SALON Y lotería, poco alquiler, vendo por 500 $, vale mil, o a balance, Paraguay 1477.

CIGARRERIA BUENA POR CORRIENtes, vendo barata; tratar Larrea 134, departamento 2. v6

CIGARRERIA VENDO O TOMO SOCIO, $ 200, por no poder atender sola, E. Ríos 2077.

CAFECITO SE VENDE, EN CALLAO, tratar en el mismo, Rodríguez Peña 545. v6

CIGARRERIA, LIBRERIA, CASA CHICHE alquiler 50 $ vendo 300 $, por desgracia, tratar Alsina 1964. v6

CIGARRERIA POR PLAZA MAYO VENdo 1.500 $, diario 250 $, otra 1.000, Chacabuco 1022.

CIGARRERIA, LOTERIA, DIARIO 80 $, a prueba, vendo cualquier precio, Viamonte 1536.

CAFE BAR CENTRAL, LO QUEMO 700 $, diario 70, otro 4.000, vale doble, Belgrano 1240

CIGARRERIA 2 PIEZAS, NEGOCIO DE porvenir, vendo 400 pesos, vale doble, Moreno 1755.

CAFE BILLARES, PARANA 420, "EL Pacho", remataremos el miércoles 7 a la 1 p. m. Se aceptan ofertas particulares hasta la hora del remate; visítese; tratar Victoria 1970, Juan Pascual y Cía.

CAFE Y CASA DE BAILE, A MEDIA hora de la capital, importante ciudad, deja más de 1000 $ libres mensuales, a prueba, vendo 5000 $, por ausentarme; datos, Viamonte 1586. v7

CASA DE HABANOS, CIGARRERIA Y lotería centralísima, venta mensual pesos 10.000, capital 5000, vendo a balance, sin pretensiones, por ausentarme, Uruguay 434.

CASA DE PENSION REGIAMENTE amueblada, 2 salas, comedor y 8 piezas, se vende por 2.800 $ lo que vale 6.000. Ver para creer. Ganancia líquida mensual 500 $, tiene contrato y alquiler barato. Unico aviso, por tener que ausentarse urgentemente su dueño. Ocurrir en la misma, Corrientes 676 (2o. piso) de 2 a 6 p. m. y tratar únicamente con Nicolás Manzo, Belgrano 1684.

DESP. PAN 140 $, ALQ. 30, LIBRES 10 libres, vendo por 150 $, Belgrano 1628.

DESP. PAN ESQ. 2 vidrieras, 12 $ Libres, vendo por 150 $, cigrano 1628.

DESPACHO POR 200 $, DEJA 12 $ LIbres, por día, vendo, Alsina 1594.

DESPACHO PAN VENDO 200 $, DIARIO libre 10 $ particularmente, Alsina 1382.

DESPACHO DE PAN Y COMESTIBLES se vende urgente, Falcón 3640. v6

DESPACHO PAN VENDO 200 $, GANANcia $ 9 diarios, a prueba, tratar Cangallo 1558.

DESPACHO PAN VENDO 215 $, DEJA de 10 a 15 $ libres, buen negocio, tratar Alsina 1551.

DESPACHO PAN, REGIA ESQUINA, LO regalo 285 $, por grave enfermedad, Victoria 1862.

DESPACHO PAN EN MERCADO VENDO 300 $ libres, 12 $ a prueba vendo Zaquieres, Cangallo 1014.

DESP. PAN, GANANCIA A PRUEBA 6 $ diarios vendo barato, dueño B. Mitre 1607.

DESP. PAN, LIBRES 14 $, VENDO TIrado; tratar particular, Larrea 434, departamento 2. v6

DESPACHO PAN, FACTURA, COMESTIbles, deja 12 $ libres, vendo 200 $, trato dueño Alsina 1964. v6

DESP. PAN CENTRAL VENDO 600 $, 140 kilos a prueba, mucha factura, Chacabuco 1022.

FONDA CON ALOJAMIENTO 1.000 $, LINdo paraje vendo, Alsina 1594.

FONDA [illegible] diario 70 $, alq. tirado, otra 2.000 $, 40 camas, Chacabuco 1022.

FARMACIA EN CUALQUIER PUNTO DE la República, pidan, Rodríguez y Cía., La Legal, Salta 262. v5

FABRICA DE COLONIA Y PERFUMES, acreditada, vendo, escribir lista correos firma 13544. v5

FARMACIA CON FACILIDADES DE pago, se vende, ocurrir B. Mitre 459, 4o. piso, A. Bacigalupo. v5

FARMACIA, INSTALACION COMPLETA de cedro, vitrina, mostradores, todo nuevo, se vende con gran rebaja de costo, Luis Blanco, Av. de Mayo 1435.

GRAN LECHERIA, CHOCOLATERIA, heladería se vende a prueba, San Juan 2485, tratar en la misma. v5

HERRERIA DE CABALLOS SE VENDE por disolución sociedad, Cangallo 4069.

HOTEL 31 PIEZAS, FRENTE RETIRO, casa antigua y acreditada, su propietario lo ofrece a prueba, por tiempo que desee el comprador, garantiéndole una utilidad mínima de 1.500 $ mensuales. Véndese por retirarse después de una actuación de 10 años frente al establecimiento, Tucumán 877.—Piazza.

LECHERIA SE VENDE, SANTA FE 2957. v10

LECHERIA 600 $, VENDO, COMODIDAD alq. 85 $ urgente, Humberto 1 1681.

LECHERIA VENDO 600 $ O TOMO SOCIO por mucho trabajo, tratar Alsina 1551.

LECHERIA SE VENDE URGENTE POR cualquier precio, Bartolomé Mitre 1031.

LECHERIA 9 TARROS, A PRUEBA vendo baratísima, enfermedad dueño, B. Mitre 1607.

LECHERIA CENTRAL 9 TARROS, PURO completo vendo cualquier precio, San José 265.

LUJOSO BAR LUNCH, VENDO POR LA calle Cerrito por asunto de guerra, tratar al 116.

LECHERIA POR LOS BANCOS VENDO a prueba, por ausentarme 350 compl., otra 1.000 $, Chacabuco 1022.

LECHERIA ART NOUVEAU EN 2.000 $, gran diario, vende Zaquieres, Cangallo 1014.

LECHERIA CHICHE, 10 TARROS, TODA prueba, vendo 890 $, por desacuerdo, Victoria 1862.

LECHERIA AQUI... PUNTO IDEAL, despacha 8 tarros, vendo 800 $, Viamonte 1536.

LECHERIA VENDO ALQUILER BARAto, casa independiente, 12 tarros, Ayacucho 151.

LECHERIA ENTRE BIOGRAFOS, DIArio 300 $, es la mejor, vendo, Moreno 1755.

LECHERIA REGIA, CENTRAL VENDO regalada, tratar particular, Larrea 434, dep. 2 v6

LECHERIA REGIA, ESTILO MARTONA, vendo 700 $, por fallecimiento, tratar Alsina 1964. v6

LECHERIA VENDO POR NO PODERLA atender o cambio por terreno, Rivadavia 5025. v5

LIBRERIA, CIGARRERIA Y UTILES por tener que ausentarme, en globo o a balance, alquiler $ 50, dueño, Talcahuano 226; no se admiten corredores.

LECHERIA VENDESE LA ACREDITADA lechería, San Martín 206, renta segura, rebaja de precio, tiene contrato de alquiler, 16 mesas; inútil plazos, directamente.

OJO, PELUQUERIA ACREDITADA vendo por fallecimiento del dueño, tratar Victoria 3470.

OJO, PELUQUERIAS BUENAS Y MUEbles baratísimo vende Falivene, Sarandí 217. v8

OCURRA HOY MISMO, SALGUERO No. 1500, mañana será tarde y conseguirá por la mitad de su precio un próspero negocio de bazar, cigarrería y librería. No admito intermediarios.

PANADERIA BARATA SE VENDE, DAtos Independencia 2561.

PANADERIAS DE 2.500, 5.990, 3.000 y mayor precio vendo, Bermejo 463. v7

PANADERIA CENTRAL, CONTRATO DE harina, 137, vendo por disolución de sociedad, doy plazo, Pozos 1264.

PANADERIA BULEVAR VENDO 2.500 $, 7 bolsas, los útiles valen 8.000 $, comodidad, Chacabuco 1022.

PANADERIA VENDO 4.500 $, 8 BOLSAS, mostrador 70 $, alq. tirado, otra 5.000 $, 9 bolsas, Chacabuco 1022.

PANADERIA GRAN AVENIDA VENDO 7500 $, 11 bolsas, most. 60 $, cont. harina, Chacabuco 1022.

PERMUTO CIGARRERIA Y JUGUETEría chiche por terreno, Sáenz Peña 184.

PANADERIA LUJOSA Y CENTRAL 5.500 pesos, most. 50 $, cto. harina, vende Zaquieres, Cangallo 1014.

RESTAURANT, DIARIO A PRUEBA, vendemos 1500 $, por disolución sociedad, o se toma socio, Uruguay 242.

RESTAURANT Y CAFE CON PENSIOnistas y buena clientela, se vende urgente, en menos de 5000 $, verlo y tratar Belgrano 217 esq. Colón. v6

SE VENDE CARBONERIA, DEFENSA 1242. v6

SE VENDE CIGARRERIA Y PAPELEría, por no poderla atender, Belgrano 1651.

SE VENDE ANTIGUA HOJALATERIA Y bazar, 25 años establecida, Bernardo de Irigoyen 748.

SE VENDE CASA AMUEBLADA, barata, por ausentarme, 18 piezas, darán razón Venezuela 402, almacén. v6

SE VENDE UN ACREDITADO TALLER de sombrerería con todos los útiles y pequeña existencia en mercaderías, muy urgente, Rioja 264.

VENDO UN PUESTO DE FRUTA, MERcado Modelo, Montevideo 336.

VENDO CASA DE PENSION, 9 PIEZAS, 3300 $, facilidad de pago, Esmeralda 870. v5oct.

VENDO SALON DE LUSTRAR, CIGArrería, lotería, a cualquier precio, y a prueba, 25 de Mayo 170.

VENDO LINDA CASA DE PENSION, bien amueblada y bien ocupada, tratar Cangallo 721, escritorio 18, de 2 a 6 p. m.

VENDESE NEGOCIO DE CARRUAJES muy antiguo, por no poderlo atender, buenas condiciones de pago, 25 de Mayo 522, de 4 a 7 p. m. v5

ZAPATERIA, UNICA FLORES, 10 años existencia, capital 4000, vendo balance, grandes facilidades, Uruguay 494.

AVISOS COMERCIALES

AVISO QUE HE VENDIDO AL señor Pedro Regalado mi peluquería sita Alsina 972.—Reclamaciones 3 días.—Octubre 4 de 1914.—Vendedor, Eugenio Barone. v6

AL COMERCIO—CON INTERVENCION del rematador A. Antúnez, Belgrano 1628 vendí mi panadería, Belgrano 1702, Octubre 4 de 1914.—S. Pérez.

AVISO, CON INTERVENCION DEL balanceador y rematador público, señor Rafael Fernández Vides, Larrea 434, vendí mi panadería, Cochabamba 4376, Bs. Aires Octubre 2 de 1914, Benjamín Intrieri. v6

AVISO AL COMERCIO QUE HE COMprado el negocio de almacén en la calle Thames 143. Reclamaciones por 3 días.—Vendedor, F. Agoff; comprador, M. Valnstein.—Octubre 3 de 1914. v5

AL COMERCIO—AVISAMOS QUE LA firma Surano y Palla, con café y bar Jockey Club, calle Corrientes 1122, ha sucedido al señor Rafael Palla.—Buenos Aires, Octubre 3 de 1914. v6

AVISO AL COMERCIO QUE ENTRO como socio de la lechería del señor Antonio Martínez, toda reclamación dentro de 3 días. Situado B. Mitre 3510.—Juan Milich. v7

AVISO AL PUBLICO Y AL COMERCIO en general, que he vendido el negocio de mi propiedad, de café y billares, ubicado en la calle Necochea 1301, a los señores Juan Lodetti y Juan Suarrera. Reclamaciones tres días desde la fecha. Carmelo Calabró. v6

AVISO: CON INTERVENCION DEL balanceador y rematador público señor Rafael Fernández Vides, Larrea 434, vendí mi lechería Azcuénaga 75, al Señor Manuel García, Bs. Aires, Octubre 2|914. Eleuterio Bidonio. v5

AVISO AL COMERCIO QUE VENDI MI negocio de lechería, Alsina 2089, a la señora Concepción Méndez; si alguno se considera con derecho a reclamación, debe presentarla dentro de tres días. Octubre 4 de 1914. Antonio López. v6

AL COMERCIO: BAJO INVENTARIO, por el balanceador Antonio Frontera, Bacacay 3559, vendí al señor Simón Carbajales el café Del Crucero 1037|57, Reclamaciones 3 días. Bs. Aires, Octubre 4 de 1914.—Vendedor: Antonio Olivotti. v6

AVISO: CON INTERVENCION del balanceador y rematador público, Señor Rafael Fernández Vides, Larrea 434, vendí mi panadería Moreno 2674 a la Señorita Eugenia Tellería, Bs. Aires, Octubre 2 1914, José Castro. v5

AL COMERCIO: BAJO INVENTARIO por el balanceador Antonio Frontera, Bacacay 3559, vendí al señor Antonio Olivotti, el almacén restaurant Santa Fe 4421 al 37; reclamaciones 3 días. Bs. Aires, Octubre 4 de 1914, Vendedor: Simón Carbajales. v6

AVISAMOS AL COMERCIO HABERNOS instalado con nuestra oficina Alsina 679, U. T. 604, Avenida, donde continuamos desempeñando nuestra profesión de balanceadores y rematadores públicos, S. Vaccaro y Cía. v5

AL COMERCIO, CON INTERVENCION de los señores J. Montani y Cía., Alsina 1551, vendí mi cigarrería, E. Unidos 1735, reclamaciones 3 días, pasados los cuales no se atenderán.—Buenos Aires, Octubre 3 de 1914.—Vendedor, Antonio Fernández.

AVISO AL COMERCIO Y AL PUBLICO en general que he vendido mi parte del negocio denominado café restaurant Zeta-Zeta, situado calle La Madrid 171-73, a mi socio señor Natalio Pasquali, sin gravámenes de ninguna especie, haciéndome cargo de todo el pasivo. Reclamaciones tres días.—Juan Radoreich. v6

AVISO AL PUBLICO Y AL COMERCIO, que con intervención del balanceador y rematador público señor Alfredo Basterrechea, con escritorio Victoria 1862, he vendido al señor José G. Costa, mi negocio de lechería sito E. Unidos 1547. Todas las reclamaciones en tres días.—Buenos Aires, Octubre 4 de 1914. Vendedora C. López. v7

AVISO AL PUBLICO Y AL COMERCIO en general, que me he hecho cargo del activo del negocio denominado café y restaurant Zeta, situado en la calle La Madrid 171-73, que giraba bajo el rubro Radoreich y Pasquali, haciéndome cargo del activo desde la fecha. Reclamaciones tres días.—Natalio Pasquali. v3

AVISO AL COMERCIO — CON INTERvención de Bustamante y Loizu, balanceadores públicos, escritorio Moreno 1753, U. T. 786 (Libertad), vendí la parte mitad de mi negocio de lechería situado calle Tacuarí 226; reclamaciones 3 días.—Eduardo López vendedor, José Madoz, comprador. v5

AL COMERCIO Y AL PUBLICO EN GEneral, tengo el agrado de comunicar que he trasladado mi escritorio a la calle Independencia 1272, donde seguiré atendiendo personalmente como siempre.—Buenos Aires, Octubre 3 de 1914.—Juan C. Chiarlello, balanceador y rematador público, U. T. 471, Buen Orden. v5

AVISO AL PUBLICO Y AL COMERCIO que con intervención del balanceador y rematador público señor Alfredo Basterrechea, con escritorio Victoria 1862, he vendido al señor Joaquín Ortega mi negocio de cigarrería sito Victoria 1808. Todas las reclamaciones en tres días.—Buenos Aires, Octubre 3 de 1914.—Vendedor, José M. Cosña. v6

AL COMERCIO—AVISO QUE BAJO INventario practicado por el contador público nacional y balanceador público señor Marcos B. Vattuone, oficina, Rioja 263, he comprado al señor Juan Costa, el almacén de comestibles sito en esta capital, Mercado de Abasto Proveedor; los que se crean con derecho a reclamaciones las harán en el término de tres días, pasados los cuales no serán atendidos.—Buenos Aires, 4 de Octubre de 1914.—Pedro Quaranta. v6

AL COMERCIO.—AVISO QUE POR ESCritura pública practicada por el escribano señor Manuel F. Bigliano, Rivadavia 842, he vendido al señor José Serra, el negocio de almacén de comestibles y bebidas con todas sus instalaciones, muebles y útiles, sito en esta capital, calle R. L. Falcón 3001. Los que se consideren con derecho a reclamaciones contra dicho negocio, deberán presentar sus cuentas el día 7 del corriente de 1 a 5 p. m., después de esta fecha no serán atendidos.—Bs. Aires, Octubre 5 de 1914. Vendedor V. Belda. v7

AL COMERCIO AVISAMOS, QUE BAJO inventario tasación practicado por los balanceadores y rematadores públicos señores Pérez y Suárez, oficinas Belgrano 1135, U. T. 3539 Libertad, hemos vendido a los señores García Hnos., nuestro negocio de almacén de comestibles y bebidas sito en la calle Provincias Unidas 2700, los que se consideren con derecho a reclamaciones contra dicho negocio deberán presentarse dentro de los 3 días desde la fecha, pasados los cuales no serán atendidos.—Buenos Aires, Octubre 3 de 1914.—Vendedores, Fernández Hnos. Compradores, García Hnos. v5

AL COMERCIO—AVISO QUE HE COMprado bajo inventario y tasación practicado por el balanceador público, señor Juan Solari, escritorio calle Moreno 2200, el negocio del gran almacén de comestibles, bebidas, ferretería y bazar "la Bola de Oro, calle Maipú 201 y esquina a la de Alsina 1499, en Banfield, F. C. Sud, Provincia de Buenos Aires, al señor Sebastián Miyar, los que se consideren con derecho a algún reclamo, deberán presentarse en el término de tres días a contar desde la fecha, pasados los cuales no serán atendidos. Buenos Aires, Octubre 3 de 1914, compradores señores Gabino Paredes y Cía., vendedor señor Sebastián Miyar. v5

HE VENDIDO MI NEGOCIO, RAMO restaurant, sito calle Santa Rosalía 468, al señor Pablo Brucker. Reclamaciones 3 días.—Pablo Henkel. v5

HE VENDIDO MI NEGOCIO DE DESpacho de pan, Charcas 2408, al señor José Cabella, Reclamaciones 3 días, Luisa R. de Sejas. v5

SOCIO PRECISO $ 800, NEGOCIO LUcrativo, buenas utilidades, Rioja 1617.

SOCIO IGUAL CAPITAL 600 $, NECESIto, buenas utilidades, Constitución 2249

SOCIO CON 600 $ PRECISO, NEGOCIO serio, decente, balanceado para 7 años, a prueba, Agrelo 3837, F. T.

SOCIO 1.000 $ BRILLANTE INDUSTRIA, deja buena utilidad, verla es asociarse, Garay 3422.

SOCIO SERIO Y DECENTE, SE NECESIta con 2.000 $ para casa antigua y próspera que deja grandes beneficios. Ocurrir personalmente, Belgrano 1683.

AVISOS COMERCIALES

SOCIO HONRADO PARA compañero CON 1,000 a 1.500 $ para industria productiva y seria, Constitución 2277. v6

SOCIO CON 1.300 $ PRECISO PARA INdustria que deja 18 $ diarios por enfermedad, Salcedo 3265. v6

SOCIO O VENDO LICORERIA MARCA registrada, recetas secreto propio, poco capital, enseño oficio, Billinghurst 242.

SOCIO 350 $, ESCRITORIO DE REMAtes, pueda ganar 15 $ diarios, Belgrano 1628.

SOCIO PRECISA señora VIUDA CON 1.200 $ o vende industria, garante 500 pesos mensuales, Córdoba 3521. v6

SOCIO 2000 $, PRECISO, GANANCIAS pesos 800 mensuales, para amueblada, Viamonte 1536.

SOCIO PRECISO CON 3.000 $ NEGOCIO, produce 1.200 a 1.500 $ mensuales, único, bueno en plaza, tratar Tacuarí 386. v6

SOCIO PRECISO CON 900 $ PARA IMportante fabricación, ganancia 450 $ mensuales a prueba por fallecimiento, Humberto 1 2716.

SE DESEA SOCIO CON POCO CAPITAL o se trasfiere contrata de diez cuadras sembradas de verdura con criadero de cerdos y aves; para informes hotel de inmigración, oficina de pasaportes, dársena Norte.

SE AVISA AL COMERCIO Y AL PUblico en general que se ha disuelto la sociedad que en el ramo de cochería y pompas fúnebres giraba en San Martín (prov. de Buenos Aires), bajo la razón social Scapola y Bertolotti, habiéndose hecho cargo del activo y pasivo de la misma Domingo Carcual Scapola, quien atenderá cualquier reclamación por el término de tres días en la misma casa.

TENIENDO UNA SALA GRANDE Y CApital, entraría en sociedad con industrial si el local fuese suficiente, L. D., calle Quito 4241.

COMPRA y VENTA de FONOGRAFOS MAQUINAS de ESCRIBIR y de COSER

DISCOS USADOS COMPRO Y CAMBIO, San Juan 2118. v5

DISCOS A 0.75, SOBRES 0.25 DOCENA, púas $ 1.20 millar, Salta 766.

DISCOS!! DISCOS!! ALEMANES, ESPAñoles, italianos, criollos, liquidamos $ 0.75, Salta 766.

DISCOS!! NUEVOS Y BUEN ESTADO compramos, cambiamos a 0.50, Salta 766. v10

GRAMOFONOS VICTOR COMPRO usados, Echeverría 1600, Rua. v5

MAQUINA COSER ESCRITORIO Y SENcilla doy por 40 y 20 pesos, Talcahuano 760.

MAQUINAS DE ESCRIBIR! OCASION! desde 35 $; hay todas marcas, Salta 366. v6

MAQUINAS DE ESCRIBIR VENDE, GArantidas desde 40 $, La Maquinista, Lavalle 504. v6

MAQUINAS DE ESCRIBIR DE OCASION de las mejores marcas, marcha garantida, baratas, vendemos. — The Barbicane Co., Lavalle 1521.

MAQUINAS DE COSER NUEVAS Y usadas, las mejores marcas vendo barato, con garantía; cambios y composturas, Solís 1210. v6

COMPRA Y VENTA DE LIBROS

CONTABILIDAD, TENEDURIA DE LIbros "Sistema Heller". Obra completa, clara, práctica, indispensable para comerciantes, empleados, estudiantes, profesionales, $ 6.50 con franqueo certificado. Pedirla al autor J. Heller, Rivadavia 5286. v8

LIBROS COMPRO, POR CARTA O personalmente, Librería Zola, Corrientes 1307. v6

MIS SETENTA años, 1844-1914, POR Luis A. Mohr. Precio del volumen 4 $. Por 5 y más ejemplares 30 o|o de descuento, Editor Pablo Gadola, Rivadavia 775. v5oct.

VENTAS VARIAS

AGUJAS, DESTAPADORES PARA calentadores Primus a $ 1.50 la caja, fábrica Moreno 2099. v5

Araña DE 12 LUCES DE BRONCE MAciza, véndese, barata. — The Barbicane Co., Lavalle 1521.

ALPARGATAS: 600 DOCENAS BLANcas se liquidan a cualquier precio, españolas, y azules 400 docenas, Caseros 3387. v7

BASCULAS DE 500 KILOS, NUEVAS, liquidamos varias, muy barato. — The Barbic. Co., Lavalle 1521.

BOMBA CENTRIFUGA, CON caños para aplicar a toda clase de motor, nueva, vendemos barato. — The Barbicane Co., Lavalle 1521.

COCINAS ECONOMICAS, CHIMENEAS, hornillas, mitad precio, Cangallo 1580, al fondo. v5

CHIMENEA DE 30 METROS POR 1m20 de diámetro, de hierro, casi nueva, se vende muy barata, Santiago del Estero 1330. v7

CIGARRILLOS 43, EXCELSIOR, REINA Victoria, Barriletes y otras marcas conocidas, tabaco y fósforos Victoria, y otros y $ 10.000 en artículos de cigarrería, librería, juguetería y fonógrafos se rematarán mañana martes 6 de Octubre a la 1 p. m. en la calle Rivadavia 2112. Más detalles La Positiva, sección remates I. L. Villa. v6

DENTISTAS O MASAJISTAS, SILLONES barato, de ocasión vendo, Sarandí 217. v6

ELECTRICISTAS, MATERIALES ELECtricos, 1a. calidad, gran rebaja, Moreno 4099. v5oct.

FUNDAS PARA JUEGOS DE SALA 14 pesos, plano 5 $, regalo banquito, B. Mitre 1806, Ramírez, 3388 Libertad. v7

FUNDAS PARA JUEGOS DE SALA 15 $, plano 6. Se atiende por carta y teléfono; Montevideo 414.—J. Despax, U. T. 2256, Libertad. Se manda a domicilio con muestra. v11

GOMAS Y CUBIERTAS, CAMARAS, etc., de ocasión, para autos y motor barato, vendemos y compramos. — The Barbicane Co., Lavalle 1521.

INCUBADORA CASTELLO NUEVA, DE salón, vendemos barato. — The Barbicane Co., Lavalle 1521.

JUGUETES DE TODAS CLASES, TARjetas postales y de felicitación, grafófonos, discos, gran surtido y cantidad y 10,000 $ en artículos de librería, juguetería y cigarrería, se rematarán mañana martes 6 de Octubre, a la 1 de la tarde, en la calle Rivadavia 2112. Más detalles, sección remates La Positiva. v6

LONA PESADA PARA TOLDOS, PRECIO de ocasión, vendo, Chile 1366. v6

MOTOR-COCINA QUE BOMBEA AGUA, bombas eléctricas, mano y vapor; dirigirse a Rufin, Pasaje Belgrano 3.

MICA PARA TODA APLICACION EN láminas y cantidades venden The Barbicane C., Lavalle 1521.

NEUMATICOS A 30 DIAS PLAZO, SARdá Hnos., Pueyrredón 636. v11

OJO! VENDO COCINAS ECONOMICAS, a carbón y a gas, México 1817. v8

ORO EN METALICO, VENDO cualquier cantidad. Dirigir ofertas casilla correo 1578. v5

SE VENDE UN MOLINO A VIENTO, barato, con dos tanques marca Guanaco, Pujol 1235, Caballito. v5

SOBERBIA ESTATUA DE TERRACOTA y espléndida mesa de bronce vendo barato, Lavalle 2660, al fondo, altos. v6

SE VENDE FRAC Y GALERA EN BUEN estado, plantas y varios útiles de casa, Rivadavia 5631

VENDO UNA CHIMENEA USADA DE hierro de 29 mts. de alto por 90 ct. de ancho, muy buen estado, Caseros 834; tratar Tucumán 3059, de 6 a 8 p. m. v6

COMPRAS VARIAS

BILLAR, MOTOCICLETA, MAQUINA ESCRIBIR de ocasión, compro, S. Martín 195 Mansilla.

COMPRO MERCADERIAS, SALDOS Y géneros, contado, Carlos Calvo 2332, Canalda.

LATAS VACIAS DE NAFTA Y KEROSEne a 4 centavos se compra cualquier cantidad, Brasil 176. v9

MAQUINA PARA PLANCHAR CUELLOS a mano, en buen estado, se compra; Venezuela 1984. v5

PLOMO, PLACAS DE ACUMULADORES, baterías, tierra y minerales compro, I. la Católica 1215. v5oct

PERSONAS BUSCADAS

DESEO SABER EL PARADERO DE Juan Isaia, lo busca su suegro para una herencia, será agradecida la persona que dé noticias, dirigirse por carta al señor Gustavo Bonometti, Paso, F. C. O, para M. V. v5Oct.

EL señor FRANCISCO PATTA BUSCA A su hermano Nicolás Patta, por asuntos de familia, dirección, Bernal F. C. Sud, Luis Giacchino e hijos. v5

EL MEDICO DE LA PAMPA CENTRAL que llamado con su hijo en calle Victoria 1532, avisó que llegado halló una carta para él de muchísima importancia que mande su dirección allá para mandarla

SE BUSCA A CARLOS PANARO, DIRIgirse a L. París, Alsina 975.

SE DESEA SABER EL PARADERO DE la señora Angela Rossi, por haber fallecido su tío Angel Rossi: informaciones al señor José Carbella, Paseo de Julio 904, almacén. v6

EXTRAVIOS Y HALLAZGOS

GRATIFICACION — SE HA PERDIDO en Palermo una cadena de oro con un lente dorado, la dueña vive Belgrano 551 1o., derecha.

MANCHON DE PECAN, SE RUEGA AL que lo haya hallado lo entregue en la calle General Guido 1770, que será bien gratificado. v5

SE HA PERDIDO UN GEMELO DE platino y brillante. Se ruega devolverlo a Sarmiento 2437, será bien gratificado.

SE HA EXTRAVIADO UNA CARTERA, con un plano y varios papeles en la calle La Madrid; será gratificada la persona que la devuelva Universidad 973. v5

SE HA PERDIDO UNA CARTERA EN el trayecto de la Estación Once del subterráneo por Pueyrredón, San Luis y por ésta hasta Anchorena 881, el que la entregue será gratificado.

SE RUEGA A LA PERSONA QUE HAYA encontrado una "barrette" platino, con zafiro oscuro grande y dos brillantes el domingo 4 por la mañana, en las calles del centro o en el tranvía 26, devolvería a Cangallo 3496, será bien gratificada.

COMPRA Y VENTA DE MAQUINAS

ASERRADEROS Y CARPINTEROS: máquinas completas buen uso vendo, Uspallata 940. v5

MOTOR CORRIENTE CONTINUA 7 1|2 HP., "Marelli", se vende casi nuevo, Anchoris 281. v5

MINERVA, LUZ 26x37, VENDO POR PEsos 180 o cambio por una más chica, Santa Fe 3287.

MOTORES A VAPOR Y CALDERAS PAra leña de cualquier sistema y fuerza, a ocio precios, Estela Uspallata 940. v5

MOTOR Y CALDERA TOSI DE 25 HP. efectivos se vende, tratar Isabel la Católica 60. v6

MOTOR A NAFTA DE 5 H P BARATO, y otro marino Peugeot, de 9 H P, vendemos barato. — The Barbicane Co., Lavalle 1521.

SE VENDEN DOS MEZCLADORAS, UN montacarga, tablones para andamio y tirantes 3x4 y 4x6, ocurrir Bustamante 1026.

MATERIALES DE CONSTRUCCION

A TORTOSA Hnos PIDA EL CATALOgo de puertas, Charcas 2940. v14Oct.

A TORTAJADA, PIDA CATALOGO DE puertas, etc., Pueyrredón 633. v6Oct

A 11 CTS. METRO LINDAL, MACHIMbre tea, 1x3, nuevo, Charcas 2940. v5oct

A 29, 34 Y 39 CTS. METRO, ALAMBRE tejido, puertitas, 3 $; Charcas 2940. v5oct

A $ 180 CASILLAS DESARMABLES, muy prácticas, Tortosa, Charcas 2940. v5oct

A $ 3, 5, 7, 10, 15, 25 Y 35; MIL PUERtas y ventanas, Tortosa, Charcas 2940. v5oct

A COMPRAR 3x9, 3x6, 3x3, 1x3, CINC, machihimbrados, columnas, Hornos 60. v13

ALAMBRES TEJIDOS, POSTES, ESQUIneros, puntales, precios especiales, G. Hornos 60. v13

A GOROSTEGUI Hno. y Cía., PIDA CAtálogo de puertas, ventanas, Gral. Hornos 66. v13

A 0.18 METRO TEA 2x3, NUEVO 3x3-0.28; 3x4-0.37; 3x6-0.60. Puertas cocina $ 13, servicio $ 12, Rivera 1636. v11

A $ 1.20 CHAPAS COLORADAS, 6 PIES, nuevas; 7, $ 1.40, 8, $ 1.60; 9, $ 1.80 y 10, $ 2; Charcas 2940. v5oct

A 60 CTS. METRO TIRANTE TEA, 3x4, nuevo; 3x3, a 0.30; y 1x5, a 0.10, Charcas 2940. v5oct

ACUDAN A RIVADAVIA 3047, A COMprar puertas y ventanas, a precios reducidos y calidad superior. v14o

A COMPRAR PUERTAS, VENTANAS, rejas, artículos 1a. clase, Esparza 13 a 1|2 cuadra de Rivadavia 3300, Pida nuevo catálogo. v5

ANTES DE COMPRAR PUERTAS O ventanas, pidan catálogos a J. A. Iriarte o hijo, Montes de Oca 1526, se remite gratis. v14o

A LIQUIDAR CHAPAS 0.50, TIRANTES 3x2 0.17, 3x3 0.22, 3x4 0.30, 3x6 0.45; puertas a 5, 10, 15, 20, 30; celosías 12 $; bronces a 5 $; mármoles 2.10 $; Victoria 2304. v10

MACHIMBRE TEA 3 C. M. TIRANTIllos 3x3, 2x4, 3x6, muy baratos, chapas de 5 pies y tantos otros artículos de construcción, liquidación, Río Cuarto 292.

PERSIANAS, CELOSIAS Y DE INVERnáculo, precio módico, fábrica premiada, Rivadavia [illegible]

SE VENDEN 3 REJAS, 2 VENTANAS, una puerta, 2 hojas de una ventana sin marco, por $ 45, Suárez 1239.

TODO EL MATERIAL PARA CLOACAS se vende barato, México 3241. v5

VENDO BARATO PUERTAS DE PAtio casi nuevas y rejas, C. Calvo 1960.

ARRENDAMIENTO DE TIERRAS

ARRIENDO 1,000 HECTS. CAMPO ALfalfado, sec. 1a. Pampa, con 4 estaciones, de 3 a 4 leguas, a $ 10 la hect. Tratar, Brasil 917. v5

SE ARRIENDAN PARA TAMBO 108 hectáreas alfalfadas a una hora de la capital, 30 $ hectárea al año; Curapaligüe 77. v10

AVISOS VARIOS

A TODOS INTERESA ADQUIRIR SAlud, energías, fuerzas físicas y mentales. Enseñanza práctica, sin medicinas. Prof. M. de la Peña; Sáenz Peña 414. v8

BOX, CURSO 6 MESES, enseñanza completa comienza en Octubre, sala, Rivadavia 862. v5

COMPOSTURAS DE BICICLETAS, MOtocicletas, ventiladores, dínamos, fonógrafos y máquinas de escribir, tenemos rápidas y baratas. — The Barbicane Co., Lavalle 1521.

PIDA LO QUE NECESITE a THE BARbicane Co., Lavalle 1521.

PERMUTO 150 ACCIONES BANCO GAlicia por casa, terrenos o mercaderías, Ruiz, Corrientes 3126. v5

SE CEDE niña DE POCOS DIAS, A familia que desee hacerse cargo de ella; ocurrir Hotel San Martín, pieza 21, C. Pellegrini 444.

COMPRA Y VENTA DE AUTOMOVILES

AUTOMOVIL RENAULT, IMPERIA Y volturette, se venden; Alberti 1077. v5

AUTOMOVIL DOBLE FAETON Panhard, 15 HP., en buen estado, modelo nuevo, se vende, Posadas 1281. v5

ARTURO VILA y Cía., CALLAO 11, venta permanente de automóviles de las mejores marcas desde 500 hasta 5.000 $. v5

AUTOMOVILES — ANTES DE COMPRAR o vender visiten el Tattersall Automovilístico y comparen nuestros precios, 1739 Viamonte 1749. v6

AUTO DOBLE FAETON 60 CABALLOS, 6 cilindros, casi nuevo, vendo en 2.500 pesos por ausentarme urgente, Munné, Corrientes 511, esc. 2.

AUTOMOVILES PARA CAMPO, MAGNÍficos, muy baratos, con facilidad de pago, vendemos. — The Barbicane Co., Lavalle 1521. Marcha y estado garantidos.

AUTOMOVILES, LANCHAS, CUALQUIER motor a nafta, arreglo a domicilio, mecánico de profesión, trabajo rápido, garantizado, precio módico, A. Disante, U. Telef. 1312, Flores, Concordia 1137. v10

AUTOMOVIL MAGNIFICO DE LUJO, buena marca, perfecto para ciudad y campo, para familia bien, completísimo, liquidan por 2.500 pesos. — The Barbicane Co., Lavalle 1521.

AUTOMOVILES!! A PRECIOS IRRISOrios, coches regios, doble faeton y volturettes de las marcas de más fama, autos con días de uso, garantizados y a prueba. Hay orden de liquidar, Viamonte 1739. v6

AUTOMOVILES; LA COTIZADORA, MOreno 722, es la casa que vende más barato y que tiene el mejor surtido de autos para familia, landaulets, limousines, faetones, volturettes, taxis, chasis, nuevos y usados, precios sin competencia.

CARROCERIA DE FAETON VENDO barata, Anchorena 1705.

EL MIERCOLES 7 CONTINUARA EL REmate de automóviles y accesorios, visiten nuestro salón de ventas, Arturo Vila y Cía., Callao 11. v7

ITALA, DOBLE FAETON, 16-20 HP., patente de taxi y piso pago, vendo, por ir a la guerra, Cangallo 2202. v5

SE VENDEN CARROCERIAS DOBLE faeton, se reciben autos en depósito; Charcas 3549. v6

VOITURETTE 16 HP. FRANCESA, OTRA campo, doble faeton vendo urgente, Rivadavia 1819.

ANIMALES Y RODADOS

AMERICANAS, BREAKS, FAETON, breaks para niños y dogkarts de ocasión, 25 de Mayo 522.

ATENCION! LIQUIDO MILORES, breaks de reparto, usados, charrets, furgón, 25 de Mayo 522.

ATENCION! BREACKS, SULKYS DOCkarts, charrets vendo precios rebajados, Corrientes 2989. v8

ATENCION, LIQUIDO A CUALQUIER precio 150 coches y guarniciones, Azcuénaga 726. v13

ANIMALES Y RODADOS

AMERICANAS DE 2, 4 Y 6 ASIENTOS, breacks, dogcarts, char a banc, milores y vis a vis, líquido; Independencia 3165. v10

AMERICANAS DE 2, 4 Y 6 ASIENTOS, breacks, dogcarts, gulkys, milores, breacks de niños, etc. y guarniciones, vendo, Montevideo 128.

AVES PURAS DE RAZA DESDE $ 10—
Huevos para empollar, docena a. . " 10—
Conejos importados a. . . . . " 10—
Palomas americanas, casal a. . . " 10—
Colmenas y abejas, cada una. . . " 15—
Incubadoras de 35 huevos a. . . " 25—
Idem para 63 huevos. . . . . " 50—
Idem 126 huevos. . . . . . " 80—
Criadero "Excelsior". Belgrano 451, Bs. Aires. El más grande y surtido de Sud América. v3

BICICLETA EN BUEN USO SE VENDE, Sarmiento 2356, pza. 24.

BICICLETAS UNA piñon VENDO CASI regaladas, Lavalle 2660, al fondo, altos.

BICICLETAS DE OCASION DE BUENAS marcas, fuertes, para carreteras, vendemos baratas, garantidas. — The Barbicane Co., Lavalle 1521.

CABALLO BUENO PARA COCHE O carro, a prueba, vendo, Ayacucho 164.

CABALLOS DOS GARANTIDOS A TODA prueba vendo, Cochabamba 2829. v5

COCHE COMPLETO CON 2 BUENOS CAballos y guarniciones por 200 $ vendo juntos y separados, Rincón 1426. v7

FAETON, PRECIOSO COCHE DE PAseo, importado, en perfecto uso, vendo barato. Ocurrir Chacabuco 254, Banfield, 12.30 a 2 p. m. v5

MILORD Y CABALLOS PARTICULAR SE vende, Garay 1051.

MOTO INDIAN DE 7 HP., SEMINUEVO se vende, San Juan 2119. v5

MILORD LIVIANO COMPLETO VENDO en 300 pesos, Bermejo 307, de 12 a 6 v5

MOTOCICLETAS DE OCASION INDIAN Pierce, F. N., Peugeot, Rhodia, Humber, etc., vendemos barato, marcha garantida. Casa de confianza. — The Barbicane Co., Lavalle 1521.

PADRILLO DE CARRERA, HERMOSO, vendo, cartas J. C, Laprida 1335. v5

SE VENDE UN CABALLO TIRO PESAdo; Colombres 154. v5

SE VENDE COCHE DE PLAZA No. 1299, Corrientes 3859, verlo de 8 a 3. v5

SE VENDE CHARRET, CABALLO Y guarniciones, barato, Venezuela 3307.

SE VENDE UN TRICICLO CON REPARto, M del Rio, Azara 364.

SE VENDE CHATITA Y CHARRET DE cualquier reparto, Rivera 1587.

SE VENDE UN CHARRET DE REPARto y un birloche a la italiana, Velazco 899 esquina Malabia.

SE VENDE EN UN LOTE 21 caballos, especiales para carro, chata y demás usos, verlos en Provincias Unidas 127, ofertas unicamente por carta a la C. T. A. A., Av. de Mayo 819. v6

TRICICLO PARA REPARTO CASI NUEvo, barato, vendemos. — The Barbicane Co., Lavalle 1521.

VENDO CHATITA Y CHARRET BARAto, fábrica, Santa Fe 3726.

VENDO BICICLETA EN BUEN USO, por no tener trabajo; Dungeness 1045, Caballito. v5

ALQUILER de CASAS y DEPARTAMENTOS

ALQUILASE CASA, RIVADAVIA 1725, 8 piezas, princ., etc., $ 300. v12

ALQUILASE DEPARTAMENTO, TRES piezas por 85 $. Terrero 636, Flores.

ALQUILASE ESPLENDIDA CASA ALtos, entrada independiente, Victoria 1349

ALQUILANSE CASAS NUEVAS, SALTA 672 y Saénz Peña 713.

ALQUILASE CASA ALTA, HALL 6 piezas, 1 pieza servicio, baño, Andes 335.

ALQUILASE DEPARTAMENTO DE 2 piezas, baño grande, 45 $, Medrano 858

ALQUILO HUMBERTO 1684, LINDA casa baja, moderna, 9 piezas, baño.

ALQUILO CASITA CHICHE, 5 P. Y demás, E. Unidos 3920; tratar Maipú 187.

ALQUILO DOS CASAS 10 PIEZAS CADA una 250 $, Viamonte 843.

ALQUILASE CASA, MONTEVIDEO 455; llaves al 440; tratar Tucumán 373.

ALQUILASE CASA, BILLINGHURST 1591, llaves al 1602; tratar Tucumán 373.

ALQUILASE, ARAOZ 2694, MODERNA, 6 habitaciones, llaves al 2692. v7

ALQUILASE COMODO DEPARTAMENto, 4 habitaciones, Cerrito 1118. v7

ALQUILASE CASA, 8 PIEZAS Y DEMAS, Varela 250, Flores. v6

ALQUILO DEPARTAMENTO, 3 PIEZAS, baño, 85 $, José María Moreno 762. v6

ALQUILASE CASA ALTA, CHICA, ALsina 654, verla de 1 a 4 p. m. v6

ALQUILANSE 2 CASAS DE 5 Y 6 PIEzas, Buinea 1130 y 1148.

ALQUILASE LINDA CASA DE ALTOS, Cevallos 329. v5

ALQUILASE CASA CON TODAS COMOdidades, Garay 544. v6

ALQUILASE CASA 6 HABITACIONES, Directorio 516, precio 110 $. v5

ALQUILASE CASA, HERRERA 382, ocurrir Talcahuano 272. v6

ALQUILASE LINDA CASITA, 4 PIEZAS, aguas corrientes, Thorne 314. v6

AGUERO 727, SE ALQUILAN CASAS Y departamentos. v8

ALQUILASE CASA BARATA, 6 PIEZAS, Deán Funes 368. v8

ALQUILASE CASITA COMODA 60 $ EN Villa Urquiza, Burela 1914. v5

ALQUILASE CASITA CON TODAS comodidades, Cálcena 430, Flores. v5

ALQUILASE PETIT HOTEL CON TODAS las comodidades, Viamonte 781. v8oct.

ALQUILASE CASA, TUCUMAN 1128, 5 piezas, ascensor. v5

ALQUILASE PETIT HOTEL, JUNCAL 1480 al 82. v11

ALQUILASE LAVALLE 771, LINDA casita 1er. piso, con ascensor. v5

ALQUILASE LINDA CASA, CERCA DE Rivadavia, 24 de Noviembre 34. v5

ALQUILASE CASA GRANDE, MUCHAS comodidades, Las Heras 1842 (bajos). v5

ALQUILASE CASA DE 10 HABITACIOnes, con patio cubierto, México 1062. v5

ALQUILO CASA 6 PIEZAS, 2 JARDINES, cloacas, Lerma 45 esq. Rio de Janeiro. v5

ALQUILO CASA DOLORES 356, JARDIN, 5 piezas, fondo, 100 $, llaves enfrente. v5

ALQUILO CASA CON TODAS COMODIdades, Maza 508, tratar Venezuela 3436. v5

ALQUILASE CASA DE ALTOS, 6 PIEzas, con azotea, 120 $, Senillosa 674. v6

ALQUILO CONFORTABLE CASITA, jardín, Zapiola 860, tratar en la misma. v6

ALQUILASE CASITA 3 PIEZAS, CAStro Barros 1028, tratar Charcas 2042. v5

ALQUILASE CASA SALA, TRES PIEzas y dos chicas, Cochabamba 2498. v5

ALQUILASE B. MITRE 3524 CASA familia, 10 piezas, confort moderno, 260 $. v5

ALQUILASE CASA DE BAJOS, O'Brien 171 a una cuadra de Constitución. v5

ALQUILANSE CASAS DE 6 HABITACIOnes a $ 140 y 160, B. de Irigoyen 276. v5

ALQUILO 1o. y 2o. PISO JUNTO O SEparado, Talcahuano 423, tratar al 410 v7

ALQUILO CASA NUEVA, 8 GRANDES piezas, baño y demás, gran terreno y muy barato, Gaona 2848.

ALQUILASE CASA ESQUINA, 7 HABItaciones, Defensa 1597, frente Parque Lezama.

ALQUILASE BARATA CASITA ALTA en esquina, 5 piezas, baño, servicio, Arenales y Bustamante.

ALQUILO LINDA CASITA NUEVA ALtos, cuatro piezas, dos de servicio, baño, vestíbulo y patio, Rioja 809.

ALQUILASE CASA COMODA, HIGIENIca, barrio de familias, Vera 780, una cuadra de Triunvirato, precio 120.

ALQUILO CASA ALTA, MODERNA, REcién terminada, 7 piezas, azotea, Estados Unidos 262.

ALQUILASE CASA BAJA, 10 HABITAciones, 3 patios y comodidades, Cangallo 2222. v6

ALQUILASE CASITA, ALVAREZ 889, esquina Jufré, precio 50 $, de 2 en adelante.

ALQUILASE CASA, RODRIGUEZ Peña 1059; llaves al 1059; tratar Tucumán 373.

ALQUILO 3 CASAS LUJO, RECIEN TERminadas, precio módico, Sarandí 1134-42-48. v10

ALQUILASE CHALET, ECHEVERRIA 3351, 16 habitaciones, servicio, electricidad, grandes comodidades. v7

ALQUILASE, CHARCAS 1587, 1er. PIso, 6 habitaciones, demás, familia, $ 180.

ALQUILASE ESPLENDIDA CASA PARA familia, en 200 $, Beruti 3738; abierta de 9 a 11. v7

ALQUILANSE DOS BONITAS CASAS nuevitas, para corta familia, 1o. y 2o. piso, terraza, Libertad 318; abierto. v6

ALQUILASE CENTRALISIMA CASA, B. de Irigoyen 76, casi Av. Mayo, 9 piezas, 3 de servicio, terraza. v6

ALQUILASE, TACUARI 485, LINDO 2o. piso en 250 pesos, ascensor, calefacción, etc. v7

ALQUILANSE DOS CASAS DE 6 Y 11 piezas en 150 y 250 pesos, Cerrito 1042 y 1060. Abiertas de 3 a 4. v7

ALQUILASE CASITA: SALA, COMEdor, 4 dormitorios, tranvías todas direcciones, Constitución 4121. v6

ALQUILASE CASA, ESTADOS UNIDOS 2071, 6 piezas, servicio, baño, cloacas, comodidades, razón en la misma.

ALQUILASE CASA DE ALTOS, MODERna, 5 habitaciones, luz eléctrica y agua caliente, Arenales 3681; verla todo el día.

ALQUILO CASA 5 PIEZAS, VESTIBULO, baño, electricidad y comodidades, Sarmiento 3889; tratar Rincón 66. v6

ALQUILO CASA DE 4 PIEZAS Y COmedor, gran fondo, por 75 $, Canalejas 2958, tratar Sarandí 217. v6

ALQUILASE MAGNIFICA CASA DE ALtos y bajos, moderna, con todas comodidades; Esteco 2946, Colegiales. v5

ALQUILASE LINDA CASA CON JARDIN 6 grandes piezas y todo confort e higiene. Laprida 420. v5

ALQUILO CASITA MODERNA, 40 $, 3 piezas, cocina, Portela 816, Flores, tratar Santiago del Estero 2037. v5

ALQUILO SOBERBIA CASA 5 HABITAciones, próxima subterráneo, verla, Moreno 3523. v5

ALQUILASE CASA NUEVA, 7 PIEZAS y 3 de servicio, con comodidades. Entre Ríos 1141. v6

ALQUILO ESPLENDIDA CASA, 4 PIEzas, vestíbulo, cuarto de servicio y demás comodidades, Pozo 1335. v6

ALQUILO CASAS, TALCAHUANO Y Cangallo y Pavón 1589, ocurrir Talcahuano 272.

ALQUILASE CASA DE ALTOS Y ESQUIna, 5 habitaciones y dependencias, Arenales 2807.

ALQUILASE CASA MODERNA, 9 PIEzas, cerca Constitución, demás comodidades, Filiberto 51. v5

ALQUILASE CASA CENTRAL, ALTOS, lujosa, moderna, con toda comodidad, Junín 735. v5

ALQUILASE CASAS Y DEPARTAMENtos ... a precio módico, Estados Unidos 838. v6

ALQUILASE RIVADAVIA 4153, ALTOS, sala, antesala, 4 piezas, comedor, cocina, despensa, 4 piezas, altos 180 $. v5

ALQUILASE CASA COMODA, BAJOS, 6 habitaciones, hall, baño, barata, Antequera 43 y Caseros. v5

APARTAMENTO MODERNO, CON comodidades, alquilo, en Junín 987; tratar Arenales 1179. v6

ALQUILASE CASA MODERNA, A. DEL Valle 1773, a media cuadra Avenida Montes de Oca. v8

ALQUILASE CASA 4 HABITACIONES Y servicio, agua, luz, etc., Guardia Vieja 4112.

ALQUILO CASA 4 PIEZAS, COMEDOR, servicio, cuarto baño, terraza, jardín frente, espléndida Conde 241. v5

ALQUILO PRECIOSA CASA DE ALTOS, recién construída, con todas comodidades, Paso 347, verla de 2 a 5. v6

ALQUILASE CASA ALTA, ANDES 245, verla de 9 a 11 a. m. y de 2 a 5; tratar Larrea 975, de 9.30 a 12. v5

ALQUILASE 60 $, CASA 3 PIEZAS Y terreno, Tandil 2785 yy Lafuente, Flores, tratar Pavón 2774. v5

ALQUILASE DEPARTAMENTO 2 PIEzas y de servicio, $ 70, Venezuela 2464, dep. 3, altos. v5

ALQUILASE CASITA 4 PIEZAS, VESTIbulo, etc., de 9 a 11; Freyre 1017, Colegiales, 95 $. v5

ALQUILASE CASA, 5 HABITACIONES, dependencias, precio módico, Corrientes 1455 v5oct.

ALQUILASE DEPARTAMENTO 3 PIEzas y demás dependencias; Sarmiento 829. v5oct.

ALQUILANSE CASAS DE LUJO RECIEN construídas, calle Maipú 645, nueve y 5 habitaciones principales y dependencias. v5

ALQUILO AV. DE MAYO 1276, departamento 5 piezas principales dos ídem servicio, baño y despensa, razón al 1276. v5

ALQUILASE CASA CON 4 PIEZAS Y DOS de servicio, baño, luz eléctrica, etc., 130 $, Guemes 3631; tratar Santa Fe 3420. v5

ALQUILANSE CASAS DE 5, 6 Y 7 PIEzas, baño, Montes de Oca esquina Brandsen, de 110 a 140, tratar Brandsen 1763.

ALQUILASE CASA EN BELGRANO, Conde 252, 6 habitaciones, entrada para automóvil, y una quintita, precio 120 pesos; tratar Corrientes 1680, 1er. piso. v7

ALQUILASE CASA SALA, DOS PIEZAS y comodidades, 2 cuadras del 96 y Lacroze, Villa Urquiza, tratar panadería al lado, Mendoza 4865, 60 $. v6

ALQUILO CASA EN PALERMO, 1 CUAdra Santa Fe, Guemes 3741, de 5 habitaciones y dependencias, alquiler 120 $, llaves en el almacén Salguero.

ALQUILASE DEPARTAMENTO COMEdor, 3 dormitorios, vestíbulo, baño, cocina, mitad de su valor, Uriarte 1446, tratar al 44.

ALQUILASE CASA MODERNA, VESTIbulo, luz eléctrica, baño caliente, 2 patios y buenas comodidades, muy barata; Paraguay 4663. v8

ALQUILASE CASA COMODA Y MODERna, 5 habitaciones, 2 para servicio, baño, luz eléctrica y demás comodidades 160 $, Quintino Bocayuva 546, Almagro. v5

ALQUILASE CASA VENEZUELA 567, primer piso, seis piezas y dependencias, Edificio moderno, ascensor; tratar en la misma. v6

ALQUILASE LA CASA, ARAOZ 2690, con 6 habitaciones, 2 de servicio, baño, etc. abierta de 1 a 4 p. m., tratar Libertad 1133. v5

ALQUILASE ARENALES 1447, CASA moderna, 8 piezas principales y dependencias, precio 250 $, llaves en la misma, tratar Rodríguez Peña 1235. v8

ALQUILANSE DOS CASAS, UNA ALTA 120 $ y otra baja 130, 4 piezas y demás comodidades cada una, verlas de 9 a 12 Tacuarí 460. v5

ALQUILANSE A FAMILIAS BIEN, lindas casitas nuevas, todas comodidades modernas, $ 135 a 155; Buinea 2094, esquina Arenales. v5oct.

ALQUILANSE ENTRE BELGRANO Y Palermo dos casas, Maure 3577, llaves almacén esquina y Martínez 215, llaves al 205. v5

ALQUILASE CASA LUJOSA, BARATA, salón, hall, escritorio, comedor, antecomedor, 7 dormitorios, 3 baños, 3 piezas, servicio y subsuelo, Maipú 1220. v5

ALQUILANSE ESPLENDIDAS CASAS nuevas, con 4 grandes habitaciones, demás dependencias, artefactos, luz y baños instalados, precio módico, Corrientes 3089. v7oct.

ALQUILASE, A 3 CUADRAS ESTACION Coghlan, Bebedero 3435, casa con sala, escritorio, vestíbulo, 3 habitaciones más, y cuarto de baño, en 85 $; tratar Sarmiento 1099. v8

ALQUILANSE DOS CASITAS, INTERIOres, bajos y altos, 4 piezas, servicios completos, modernos, recién construídos, paraje inmejorable, 100 $, San Juan 3144, tratar en el 3148. v5

ALQUILANSE CASAS NUEVAS A 160 $, compuestas de 5 habitaciones principales, con vestíbulo, servicios, todo el confort y con ascensor, Chile 910 al 930 esq. Tacuarí.

ALQUILASE CASA DE ALTOS, ESPAciosa con gran terraza, 5 habitaciones, vestíbulo, baño con calentador a gas, pieza para servicio, luz eléctrica y demás comodidades, Solís 2152.

ALQUILASE MAGNIFICA CASA ALTA, nueva, 6 piezas grandes, una chica, vestíbulo y muchas comodidades, tranvía en la puerta, Paraguay 3535, tratar S. Moreau, muebles y tapicería, Cangallo 664-66. v5

ALQUILASE CASA NUEVA DE BAJOS, 8 habitaciones, gran hall de vitraux, pisos parquets, cuarto de baño, despensa, 2 piezas para servicio, sótano, luz eléctrica y comodidades, Chile 1072, verla de 2 a 4 p m. v5

ALQUILASE CASA DE CONSTRUCCION moderna, con escritorio, sala, comedor, 3 dormitorios, vestíbulo, foumoir, baño instalado, dos piezas servicio, calefacción, ascensor y demás comodidades, Azcuénaga 1268. v7

ALQUILASE CASA ALTA, NUEVA, MUY buenas condiciones, 4 piezas principales y demás comodidades, Colombres 1331, entre Tarija y Pavón. En los bajos alquilase casa cómoda para negocio y familia. v5

ALQUILASE CASA EN $ 110, 7 HABItaciones, vestíbulo y comodidades, Pasaje San Carlos 62, a 2 cuadras del subterráneo Estación Medrano y a 1 1/2 al Sur de Rivadavia 4100, tratar de 9 a 11 y de 4 a 6.

AVENIDA DE MAYO Y PLAZA DEL Congreso departamentos para habitación de familia se alquilan en el palacio de "La Inmobiliaria", casas de 5 y 6 habitaciones, con dos ascensores cada una, principal y para servicio, servicio de porteros, ascensoristas y demás comodidades consiguientes, conviene pedir precios, informes y condiciones de alquiler, en las oficinas de "La Inmobiliaria", San Martín 235. v5

ADMINISTRACION DE PROPIEDADES del Banco de Galicia y Buenos Aires, Cangallo 445|55.

ALQUILA

Casa Terrero 368, 6 hab. y dep.; verla de 9.30 a 10.30, $ 140.
Casa Callao 146, 14 hab. y dep.; verla de 11 a 12, $ 500.
Casa Sgo. del Estero 154, 6 hab. y dep.; llaves 156, $ 180.
Casa Giribone 1970, 3 hab. y dep.; llaves al lado, $ 60.
Casa Sgo. del Estero 1660|2, 4 hab. y dep.; verla 2.30 a 3.30, $ 120.
Casa Vidal 2266, 5 hab. y dep.; llaves al 2265, $ 120.
Casa 3 de Febrero 1319, 3 hab. y dep.; llaves al 1312, $ 70.
Local Ramón L. Falcón 2727, 2 hab. y dep.; llaves 2725, $ 90.
Local Azopardo 419|23, salón, 4 hab. y dep. y subsuelo; verlo de 4 a 5, $ 600.
Local Avenida Montes de Oca 1672, gran salón, llaves 1702, $ 250.
Local Carlos Pellegrini 38 (Lomas), moderno, a media cuadra de la estación; llaves al lado, $ 90.
Local Cevallos 1156, salón y comodidades; verlo de 1 a 3, $ 100.
Departamento Ramón L. Falcón 2736, 2 hab. y dep.; $ 55. v5

ALQUILANSE AYACUCHO 1427, PREciosas casas altas, lujosas, dotadas del mayor confort ascensores, baños y calefacción. v5

ADMINISTRACION DE PROPIEDADES del Banco Francés del Río de la Plata, Reconquista 157. Se alquilan

CASAS

PASEO DE JULIO 1124—Altas, modernas, 6 piezas, con todo confort, $ 160.
MEXICO 1714—Altas, modernas, 4 y 5 piezas con comodidad, $ 170 y 200.
MORON 3591—Baja, 5 piezas y gran fondo, $ 80.
CHABACUCO 1016—Casas altas, 6 piezas y dependencias, $ 120.
TUCUMAN 1047—Alta y baja, 11 piezas y dependencias, $ 400.
PUEYRREDON 1449—Baja, 7 piezas, 2 de servicio, instalación eléctrica, $ 260.
MEXICO 1574—Baja, 5 piezas, 2 de servicio y gran fondo, $ 230.
CATAMARCA 1093—Alta, 4 piezas, 1 de servicio, $ 100.
CANGALLO 2318—Baja, 6 piezas, 2 de servicio y demás comodidades, $ 250.
JONTE 1918 y 1920—Bajas, 3 y 4 piezas y dependencias, $ 45 y $ 70.
VICTORIA 1159—Alta, moderna, 6 piezas, 2 de servicio y dependencias, $ 200.
RIVADAVIA 1569—Altos, 7 piezas, 1 de servicio y comodidades, $ 290.
COCHABAMBA 1212—Altas y bajas, 4 piezas, 1 de servicio y dependencias, $ 180.
BOLIVAR 1554—6 piezas, 3 de servicio y dependencias, $ 160.
AMENABAR 1631—Baja, 4 piezas, 1 de servicio, etc., $ 100.
CARLOS CALVO 686—Baja, 4 piezas, 1 de servicio, $ 130.
CANGALLO 787—Altos, 5 piezas, 1 de servicio, $ 220.
ESTADOS UNIDOS 2673—7 piezas y dependencias, $ 160.
OMBU 386—5 piezas, $ 120.
SAN PEDRO 4018—3 piezas, baño, $ 46.
SADI CARNOT 611—5 piezas, 2 servicio y subsuelo, $ 130.
TERRERO 2276—Baja, 3 piezas, 1 de servicio, $ 45.
ROCAMORA 4236—Baja, 5 piezas y dependencias, $ 150.
CEVALLOS 236—Alta, 5 piezas, 1 de servicio, $ 200.
Gral. URQUIZA 1555—Baja, 3 piezas, sala y dependencias, $ 120.
MARIANO ACOSTA 328—Baja, 6 piezas, 1 servicio, $ 160.
CONSTITUCION 1765—Baja, 7 piezas y dependencias, $ 170.
SAN JOSE 2021—Baja, 4 piezas y dependencias, $ 80.
MEXICO 1856—10 piezas y dependencias, $ 200.
SARMIENTO 2932—Baja, 5 piezas, 1 servicio y dependencias, $ 140.
CONSTITUCION 2856—Baja, 4 piezas, $ 140.
VIDT 576—Baja, 5 piezas, 2 de servicio y dependencias, $ 130.
GUAYANAS 5264—Baja, 3 piezas.
AYACUCHO 404—4 piezas, 1 servicio, baño, $ 220.
E. RIOS 2090—Alta, 5 piezas, $ 130.
PAUNERO 26—Baja, 4 piezas, $ 90.
RIOJA 148—Alta, 6 piezas, 2 servicio, 2 baños, $ 370.
ZAPIOLA 1747—Altos y bajos, 7 piezas, 3 de servicio y comodidades, chalet, $ 180.
SAN JOSE 1736—Baja, 8 piezas y 1 de servicio, $ 100.
PIEDRAS 378—Baja, 7 piezas, 2 de servicio, $ 350.
AZCUENAGA 1847—Baja, 3 piezas, $ 100.
CANGALLO 1575—Alta, 4 piezas, 1 servicio, $ 160.
AZCUENAGA 358—Alta, 2 piezas, 2 servicio, $ 230.
INDEPENDENCIA 608—Alta, 4 piezas, $ 160.
AZCUENAGA 828—Baja, 5 piezas, 2 de servicio, $ 200.
SAN IRINEO 165—Baja, 4 piezas, $ 90.
RODRIGUEZ PEÑA 420—Alta, 8 piezas, 2 de servicio, $ 300.
VIDYTES 1509—Baja, 5 piezas, $ 100.
BOLIVAR 1138—Baja, 4 piezas, $ 140.
BUSTAMANTE 1986—Alta, 4 piezas, 2 de servicio, $ 120.
ESTADOS UNIDOS 3274—Baja, 7 piezas, $ 170.
GALLO 1295|7—Alta, 4 piezas, 1 de servicio, $ 100.
OBLIGADO 2875—Baja, 3 piezas, 2 de servicio, $ 80.
LARREA 444—Altos, 10 piezas, 4 de servicio, 2 cocinas, 2 baños, $ 350.
Gral. HORNOS 509 y 513—Bajas, 5 piezas, 1 de servicio, $ 120.
BALCARCE 576—Altos, 4 piezas, 2 de servicio, $ 150.
Av. DE MAYO 1166—Alta, 7 piezas, 2 de servicio, $ 280.
FRIAS 513—Bajos, 4 piezas y comodidades, $ 60.
SAN EDUARDO 3599—Baja, 2 piezas, 1 servicio, $ 50.
MELGAR 56—Baja, 3 piezas, 2 de servicio, baño, jardín, entrada para coches y comodidades, $ 100.
LARREA 1366—Baja, sala, antesala, comedor y 5 piezas y demás dependencias, $ 200.
SAN JUAN 840—4 piezas y comodidades, $ 95.
ESTADOS 3977—Baja, 2 piezas, comodidades, $ 45.
Bmé. MITRE 3250—Altos, 5 piezas y comodidades, $ 140.
YERBAL 3160—Baja, 4 piezas, 1 servicio y comodidades, $ 100.
ALMAGRO 1561—Baja, 4 piezas, 2 de madera, $ 130.
DARWIN 1347—Baja, 4 piezas y dependencias, $ 90.

DEPARTAMENTOS

RIVADAVIA 1569—Altos, 4 piezas y comodidades, 120 $.
CONSTITUCION 1849—Tres piezas y dependencias, 80 $ y 110.
PASEO DE JULIO 1124—4 piezas y baño, 100 $.
CORRIENTES 781—3 piezas y dependencias, 150 $.
INDEPENDENCIA 620—4 piezas y dependencias, 140 $.
AYACUCHO 420—Altos, 2 piezas, 100 $.
MISIONES 171—4 piezas, 90 $.
PIEDRAS 1070—3 piezas, una servicio, 75 $.

LOCALES

GENERAL URQUIZA 1180 y 1182—Locales, con 2 piezas, 80 y 90 $.
AGUIRRE 99—Salón y una pieza, 60 $.
GUAYAQUIL 19 y 27—Gran subsuelo, 7 piezas, 60 $.
MAIPU 683—Salón y sótano, 200 $.
MONTES DE OCA 2127—Local y 2 piezas, 90 $.
GENERAL URQUIZA 1188—Local, 2 piezas y dependencias, 90 $.
TERRERO 2386|8—Local, 1 pieza y otra de servicio, 45 $.
CASEROS 1009|9—Local, 1 pieza y dependencias, 100 $.
CHACABUCO 1002—Local, 2 piezas, $ 200.
BELGRANO 2227—Local, 2 piezas, 150 $.
PARAGUAY 3100|3097—Local, 3 piezas, 1 de servicio, 180 $.
VENEZUELA 1666—Local, 4 piezas, baño, 180 $.
ANDONAEGUI 2500, esq. GUILLEN—Local, 2 piezas, 90 $. v6

BARATO, SE ALQUILA UN DEPARTAmento, Tucumán 822.

BARATO, SE ALQUILA UN DEPARTAmento, Corrientes 1975.

BARATO SE ALQUILA UN DEPARTAmento, Uruguay 1137.

BARATO SE ALQUILA UN DEPARTAmento, Lavalle 2046.

BELGRANO: HOTELITO CON JARDIN se alquila, Pino 3502, llaves Pampa 3623 v5

BOLIVAR 782, ALQUILO CASA MODERna, 4 piezas más una servicio, azotea, ascensor.

BARATO SE ALQUILA 1o. Y 2o. PISO, de 6 piezas cada uno, junto o separado; Corrientes 1091.

BELGRANO, ZAPIOLA 2241, SE ALQUIlan barato, casitas independientes, de cuatro habitaciones y comodidades, todo confort moderno, tres cuadras estación Belgrano R. v6

CASA SE ALQUILA, 4 HABITACIONES, Lima 1217. v8

CASA BAJA, 4 PIEZAS Y 2 DE SERVIcio, se alquila, San José 1679.

CASA DE ALTOS, 5 PIEZAS Y DOS DE servicio, se alquila, San José 1681.

CASA DE ALTOS, 6 PIEZAS, 2 SERVIcio, azotea, se alquila, Salta 1918.

CASITA Y NEGOCIO CON GALPON, SE alquila en 65 $, Azcuénaga 648.

CASITA MODERNA, 2 SALAS Y PIEZA, instalación eléctrica 90 $, Pavón 2875.

CASA MODERNA DE 9 PIEZAS SE alquila, Anchorena 914.

CASA ALQUILO SEGUNDO PISO, SEIS piezas, baño instalado, Solís 446. v5

CASA VIEJA, 8 PIEZAS Y GRAN FONdo, se alquila, Cangallo 1651. v5

CASA MODERNA ALQUILO EN 100 $, Santa Rosalía 889. v5

CASA DE 3 PIEZAS Y FONDO, SE ALquila, San Eduardo 1047. v5

CASA-QUINTA Y CASA CHICA ALQUIlo en Devoto, datos R. Peña 274. v5

CASA-QUINTA ALQUILO VILLA DOLOres, en Ituzaingó. v5

CASA BAJA CENTRAL, 6 PIEZAS grandes alquilo barato, Humberto I 842.

CASAS ALQUILO 2 NUEVAS, 10 PIEZAS cada una $ 250, Viamonte 843.

CASA COMODA ALQUILASE, ACEVEDO 2353, verla de 1 a 5. v8

CASAS MODERNAS SE ALQUILAN, 8 piezas y 2 de servicio, Paraná 358. v7

CASA 7 PIEZAS, ALQUILASE, ESTADOS Unidos 1915, tratar Corrientes 3749. v6

CASA ALQUILO 3 SALAS Y TRES piezas, precio 80 $, Triunvirato 2937. v5

CASITA LUJOSA, 5 HABITACIONES ALquilase, Viamonte 2435, tratar al 2439. v10

CASITA INTERIOR PARA CORTA FAmilia, 2 patios, alquilase, Alsina 2050. v7oct.

CASITA 4 PIEZAS ALQUILASE, ESTAdos Unidos 1929; tratar Corrientes 3742. v6

CASA NUEVA, DE 5 PIEZAS, 2 DE SERvicio, se alquila barata, Tucumán 3060. v6

CASA Y CASITAS NUEVAS, TODAS COmodidades, se alquilan baratas, Alsina 3039. v6

CASA, 2 SALAS, 4 PIEZAS, CUARTO servicio y muchas comodidades, $ 140, Charcas 3324, tratar Charcas 3302, tienda.

CASA COMODA ESTILO CHALET, ALquílase, Uriarte 1980, Palermo, 120 $.

CASA INTERIOR, MODERNA SE ALQUIla, sin niños, Victoria 3221. v6

CASAS ALTAS Y BAJAS LUJOSAS ALquílanse, 8 piezas y demás dependencias, Brandsen 1778. v7

CASA MODERNA, VESTIBULO, 6 PIEzas, todo confort, alquílase $ 120, Canning 3274, de 9 a 5. v7

CASA-QUINTA CENTRAL, 7 PIEZAS, etcétera, Chile esq. Pasco, alquílase, Chile 2248. v6

CASITA MODERNA, BELGRANO, Avilés 2917, 90 $, 4 piezas, tratar Santa Fe 1599. v5

CASA LINDA CON 5 PIEZAS, 4 BALcones y demás comodidades alquílase, Almirante Brown 748. v5

CASA Y DEPARTAMENTO SE ALQUIla 50 $, gas, electricidad y sanitaria, Rocha 261. v5oct.

CASITA MODERNA, PIEDRAS 963, 7 piezas, 160 $, verla toda hora, tratar Moreno 766. v6

CASA NUEVA ALQUILO 6 PIEZAS principales, patios, vestíbulo. Rivadavia número 5638. v5

CASA NUEVA, 3 PIEZAS GRANDES y 1 chica, cerca subterráneo, se alquila en 90 $; Guayaquil 294. v5

CASAS CENTRALES, MONTEVIDEO 767, bajos, 769 altos, se alquilan, tratar Maipú 47, 8 piezas, recién pintadas. v5

CASA DE ALTOS, 7 PIEZAS Y DEPENdencias se alquila, Malvinas 342; tratar Rosario 614. v5

CASITA DE 5 PIEZAS, A MEDIA CUAdra del subterráneo, alquilo, Parral 35; llaves almacén. v5

CASAS DE 5 PIEZAS SE ALQUILAN, Rio de Janeiro 1786, ascensor, a una cuadra de Córdoba y Gazcón. v6

CASA DE 6 PIEZAS TODAS A LA CAlle, cocinas a gas y carbón, cuarto de baño, se alquila, Sgo. del Estero 1591. v6

CASITAS DEPARTAMENTOS CON TOdas comodidades, se alquilan, Guatemala 4270. v6

CASA PETIT HOTEL, NUEVA, 12 HAbitaciones y dependencias, se alquila, Belgrano 1994. v6

CASA MODERNA, 6 HABITACIONES principales, 2 cuartos de baño, hall, ascensor, etc., se alquila, Corrientes 2383. v6

CASA ALQUILO, 5 PIEZAS, HALL, SALA comedor, escritorio, 3 balcones, 2 patios, barrio ideal, Palermo; Oro 2047, 160 $. v5

CASA NUEVA Y CONFORTABLE, CON 8 habitaciones, baño completo, 2 de servicio y toda clase de comodidades, Independencia 2945, tratar en los bajos. v5

CASA MODERNA, 7 PIEZAS, DOS DE servicio y dependencias se alquila, Venezuela 2020; llaves en la misma; tratar Bustamante 1777. v6

CASAS DE ALTOS DE 5 PIEZAS, CON balcón a la calle, luz eléctrica, gas y todas comodidades, recién pintadas y empapeladas alquílanse, Defensa 889. v7

CASITA BAJA SIN ALTOS, SE ALQUIla, 2 patios con árboles, azotea, 5 piezas y gran sala, calle asfaltada, cloacas y aguas corrientes, Solís 1722. v5

CASA MODERNA, TODO CONFORT, 10 piezas y 4 para servicio, 2 patios, muy grandes y mucha luz, 270 $ mensuales, calle B. Mitre 2265.

CASA ALTA, MUY COMODA, CON nueve piezas, vestíbulo, balcones, dos patios, luz eléctrica y demás dependencias, recién pintada, Garay 1463. v6

CASITAS ECONOMICAS DE 4 PIEZAS, cocina, w. c., aguas corrientes y demás comodidades, se alquilan en Palermo, calle Gral. Soler y Oro, llaves Charcas 4640. v5

CASA EN FLORES, ALQUILASE A media cuadra de Rivadavia altura 8600, con 3 salas al frente, vestíbulo, comedor, 5 dormitorios, comodidades y jardín, Bolaños 76. v6

CASA MODERNA ALQUILASE CENtral, grandes comodidades, sala, hall antecomedor, comedor, 4 dormitorios, despensa, cuarto de lavado, 3 patios, etc., Belgrano 976. v8

CASAS EN PALERMO DE 5 Y 6 PIEzas, con servicio de agua corriente, cloacas, baño con agua caliente, luz eléctrica y demás comodidades, se alquilan, Charcas y Godoy Cruz; llaves Charcas 4640, tratar San Martín 235. v5

CASA BAJA, MODERNA ALQUILASE, Pueyrredón 1845, siete habitaciones, hall, 2 piezas servicio y demás comodidades ver de 2 a 5 p. m., tratar Balcarce 444, de 3 a 5 p. m. o Belgrano, Virreyes 2668, de 9 a 11 a. m. v7

CASA GRANDE ANTIGUA, CON 8 HAbitaciones, entrada para coche, mucho fondo, con galpón, aparente para familia, taller o fábrica, se alquila a precio módico, calle General Hornos 1326. Las llaves y tratar General Hornos 1630 a P. y A. Lanusse, Belgrano 836. v5

CASA MODERNA DE 6 PIEZAS Y 2 DE servicio, baños con instalación sanitaria completa se alquila, Vicente López 2335, 1er. piso, a una cuadra de la Av. Las Heras, con tranvías a todas direcciones y una de la Av. Alvear; llaves al 2655; tratar Maipú 66, de 3 a 4 p. m. v9

CHALET DE CAMPO SE ALQUILA, EN Martínez, calle Vicente López y Almirante Brown, a una cuadra de las avenidas Alvear y Aguirre. Está compuesto de piso bajo y altos, teniendo todas las comodidades requeridas para familia, y además, lo rodea un jardín pequeño, de fácil cuidado; para tratar en la capital, Maipú 820. v5oct.

DEPARTAMENTO COCHABAMBA 558, 2 piezas, altillo, cocina, y baño, 55 $. v5

DEPARTAMENTO ALQUILO EN $ 50, tres piezas, Thames 788. v6

DEPARTAMENTO SE ALQUILA, 2 piezas, 50 $, Rioja 1262. v6oct

DEPARTAMENTOS A LA CALLE, SE alquilan, 4 piezas, Medrano 1061. v5

DEPARTAMENTOS COMODOS DE 4 y 8 piezas, se alquilan, Almagro 263. v3

DEPARTAMENTO SE ALQUILA POR 70 $, Sarmiento 3165. v5

DEPARTAMENTO BAJO, SIN ALTOS, se alquila, Santa Fe 1549, $ 90. v5

DEPARTAMENTO MODERNO, BARATO, aire, luz, alquílase, Pasco 587. v5

DEPARTAMENTOS CENTRALES Y elegantes, a la calle o interiores, casa seria, se alquilan, Alsina 1130|60. v8

DEPARTAMENTOS DE DOS PIEZAS se alquilan, Patagones 1251. v5

DEPARTAMENTOS 3 PIEZAS Y COMOdidades 30 y 35 $, Bolaños 200. v12

DEPARTAMENTO DE 2 PIEZAS, 50 $, Charcas 2367. v7

DEPARTAMENTO MODERNO 100 $, alquilo, Chile 1020, portero. v7

DEPARTAMENTO ALQUILO EN 35 $; I. la Católica 1308. v5

DEPARTAMENTOS MODERNOS SE ALquilan; Carlos Calvo 869. v6

DEPARTAMENTO MODERNO, DE tres piezas se alquila, Suipacha 678. v6

DEPARTAMENTOS, 2 PIEZAS, se alquila, Callao 336. v8

DEPARTAMENTO 3 PIEZAS, DE ALTOS, con azotea, $ 60, Senillosa 676. v6

DEPARTAMENTOS 2 PIEZAS 45 PESOS en familia, Rincón 1054.

DEPARTAMENTO SE ALQUILA, DE 3 piezas y 1 chica, Victoria 2556.

DEPARTAMENTO COMODO Y BARAto, se alquila, Belgrano 1777. v6

DEPARTAMENTOS, TACUARI 751, con 4 piezas se alquilan en 80, 90 y 100 $. v5

DEPARTAMENTOS CONFORTABLES alquílanse, Saavedra 244, hay portero. v10

DEPARTAMENTO COMODO SE ALQUIla, 2 piezas y 1 de servicio; Larrea 366. v5

DEPARTAMENTO SE ALQUILA, CON 3 piezas y comodidades; Carlos Calvo 854. v5

DEPARTAMENTO BAJO, 3 PIEZAS, gran patio a familia, barato; Moreno 3662. v5

DEPARTAMENTO INTERIOR DE 2 piezas se alquila se alquila; Tucumán 1539. v6

DEPARTAMENTOS SE ALQUILAN, 3 piezas, muy baratos, E. Unidos 1156. v6

DEPARTAMENTO ALQUILO 4 PIEZAS todas comodidades, 75 $, Gaona 587. v6

DEPARTAMENTO DE 3 PIEZAS, CON balcón a la calle, alquilo, Tacuarí 676. v5

DEPARTAMENTO DE TRES PIEZAS SE alquila en 65 $, Humberto 1o. 2779. v5

DEPARTAMENTO 2 PIEZAS, baño completo, artefactos de luz, etc., 60 $, Rioja 1082. v10

DEPARTAMENTO, BAJO, 2 GRANDES piezas, gran patio, etc., 66 $, Garay 2368. v10

DEPARTAMENTO SE ALQUILA A MAtrimonio, sin niños de 4 habitaciones, Moreno 558. v7

DEPARTAMENTO COMODO, PLANTA baja, 3 habitaciones grandes, San Juan 1557. v5

DEPARTAMENTO SE ALQUILA, 3 PIEzas, tres balcones a la calle, Tacuarí 62. v12

DEPARTAMENTOS SE ALQUILAN DE dos y tres piezas de 75 a 100 pesos, Viamonte 1326. v7

DEPARTAMENTO SALA, 2 PIEZAS, comodidades, soleado, barato, Solís 447, dep. 8.

DEPARTAMENTO, 35 $, ALQUILASE, 2 piezas, altillo, etc., bajo, nuevo; Castillo 1755. v5

DEPARTAMENTO COMO CASITA, 2 grandes piezas y gran patio, sin altos, se alquila, 55 $; Jujuy 959. v5

DEPARTAMENTOS MODERNOS, AIRE y luz, comodidades, alquilo, Sarandí 81. v6

DEPARTAMENTO CUATRO PIEZAS Y comodidades, aguas corrientes, se alquila, Canning 544. v5

DEPARTAMENTO DE 3 PIEZAS, COMOdo, aire y luz, se alquila, Pueyrredón 1875. v5

DEPARTAMENTO CENTRAL, ALTO mucha luz y aire, alquílase, 120 $, Esmeralda 932. v5

DEPARTAMENTO MODERNO, 5 PIEZAS, 1 cuadra Constitución alquilo 100 $, B. de Irigoyen 1642.

DEPARTAMENTOS CON BALCONES, ascensor, 4 piezas, alquílanse 110 y 120 $, Solís 615. v5

DEPARTAMENTO ALQUILASE 3 PIEzas, cocina y baño 60 $. Hornos 1480, plaza Herrera. v5

DEPARTAMENTOS DE 2 Y 3 PIEZAS, patio cocina y baño, alquílanse, Rio Bamba 952. v6

DEPARTAMENTOS CHICOS, CONFORT moderno, en casa nueva, se alquilan, precios muy reducidos, San Juan 1635. v7

DEPARTAMENTO, DOS PIEZAS grandes y una chica, alquilo, 70 $, Charcas 1582. v5

DEPARTAMENTOS MODERNOS, COMOdos, 4 piezas, precios rebajados, Humahuaca 2847. v6

DEPARTAMENTO MODERNO A LA CAlle, barato, se alquila, Tres Sargentos 115, casi esquina Reconquista. v8

DEPARTAMENTOS 3 Y 4 PIEZAS CASA nueva, a media cuadra de Rivadavia, Boedo 79. v4

DEPARTAMENTO GRANDE ALQUILO, 2 piezas, altillo, comodidades, 50 $, Cangallo 2983. v5

DEPARTAMENTO GRANDE, 4 PIEZAS, comodidades, alquilo 90 $, Carlos Calvo 1780. v5

DEPARTAMENTO 3 GRANDES HABItaciones, baño, luz eléctrica y más, alquilo, Corrientes 4618. v7

DEPARTAMENTO DE 4 HABITACIONES 70 pesos, mucho aire y luz, Venezuela 2254. v5

DEPARTAMENTOS ALQUILO 4 PIEZAS, baño, cocina, agua caliente y luz eléctrica, 70 $: Iriarte 487, tratar al 479. v7

DEPARTAMENTO SE ALQUILA, AL frente, de 5 habitaciones y al interior de 3 habitaciones, precio módico y confort moderno; Belgrano 1572. v7

DEPARTAMENTO ALQUILO, 4 PIEZAS y comodidades, Balcarce 1461, tranvías en todas direcciones, bien ventilado; 2o. piso, 100 $. v5

DEPARTAMENTOS MODERNOS, AIREAdos, con 2 habitaciones, baño, cocina y demás comodidades, se alquilan, calle Humberto I 1158 y 1389, en $ 60. v9oct.

DEPARTAMENTO. LAS HERAS 2172, SE alquila con 4 piezas, cuarto baño comp. con agua caliente pieza servicio con baño, buena cocina, mucha luz y aire. v6

DEPARTAMENTO BAJO DE 2 PIEZAS, cocina, patio y comodidades, con luz eléctrica y gas, en casa seria, alquílase, Estados Unidos 444. No se admiten chicos. v7

DEPARTAMENTOS, UNO BAJO, OTRO alto, 2o. piso, muy ventilados, 3 hab., cuarto de baño instalado, agua caliente, pieza servicio, B. Mitre 2059; tratar 2053, a personas mayores solamente. v6

DOS MESES GRATIS, 5 PIEZAS, DESpués 40 pesos, alquiler en V. Alsina, casa de la antigua estación tranvía, Rissotto, atención obreros frigorífico, etc., tratar Avda. Saénz 1029, V. Rissotto.

DEPARTAMENTOS MODERNOS, LUJOsos, los únicos que quedan libres a 150, 160 y 110 $, E. Unidos esq. Sarandí, siete cuadras del Congreso; visitarlos a toda hora, portero, habla inglés. v5

DEPARTAMENTOS a 60, 70 y 80 $ MENsuales con buenas habitaciones, baño, cocina a gas, instalación eléctrica, muy independientes, Guardia Vieja 3456, entre Gallo y Bustamante. v5

DEPARTAMENTOS POR 75 $ SE ALquilan, Humahuaca 4351, entre Rawson y Pringles, compuestos de 2 dormitorios, cuarto de baño con inodoro, bañadera y lavatorio con espejo, cuartito y w. c. de servicio y cocina. v7

DEPARTAMENTOS MODERNOS DE 8 piezas y una de servicio, baño con instalación completa, todos con frente a jardín, se alquilan en la calle Vicente López 2655 a $ 75 y 80; tratar Maipú 66, de 3 a 4 p. m. v9

EN OLIVOS, ALQUILASE UNA MANZAna, calle M. Pelliza entre Salta y Jujuy, 2 piezas, etc., precio módico. Tratar Corrientes 1463. v7

EN BANFIELD, CASA MODERNA y central alquílase, Gazcón 151, 5 habitaciones y comodidades, agua corriente, gas, etc. Precio 90 $. v6

EN BELGRANO, VIDAL 2042, SE ALQUIla la casa de altos y bajos, jardín al frente y fondo, 7 piezas principales, 4 de servicio, subsuelo con entrada de servicio, 2 cuartos de baño, cocina, despensa y w. c., patio con todo. Tratar al lado. v5

FLORES, ESPLENDIDO CHALET FRENte arquitectónico, total, 6 habitaciones, baño caliente, gas, agua corriente, tranvías 99, 89 y 84 una cuadra, alquilo 120 $, Granaderos 770, altura 6600 de Rivadavia; tratar al lado. v7

HOTELITO LUJOSO, ALQUILASE, R. Peña 1245, verlo de 9 a 11 y de 1 a 5. v6

HERMOSAS CASAS CON 5 HABITACIOnes a la calle, baño moderno y dependencias para servicio se alquilan, Salguero 311 y Potosí 3797, en $ 170 y 200; llaves Salguero 299; tratar B. Mitre 701. v5

JUNCAL 2268, CASA BAJA, MODERNA, 3 dormitorios, comedor, office, hall, salita, cuarto de baño completo, luz y calefacción eléctrica, pilatas, 2 piezas servicio, cocina económica, etc., se alquila en 220 $. v5

LAS HERAS 2371, ALQUILASE CASA moderna, 7 piezas principales, 2 baños completos, pisos parquets, calefacción, ascensor, 260 $. v5

PARA EL 20 se ALQUILA CASA 150 $, verla de 1 a 6 p. m, Liniers 880. v5

SE ALQUILA UN DEPARTAMENTO DE 4 piezas en 60 $, Yerbal 1678. v7

SE ALQUILA CASITA, COMEDOR, 3 dormitorios con comodidades, Lemos 91. v5

SE ALQUILA UNA CASA DE 6 PIEZAS, Bernardo de Irigoyen 860. v7

SE ALQUILA CASA BAJA, COMODIDAdes y eléctrica, Esmeralda 567, bajos.

SE ALQUILA CASA Y NEGOCIO Billinghurst 604, esq. Humahuaca. v5

SE ALQUILA UN DEPARTAMENTO Costa Rica 4168. v5

SE ALQUILA DEPARTAMENTO, 2 PIEzas y cocina, Uruguay 652, 65 $. v6

SE ALQUILA CASITA, SOLER 3250. v5

SE ALQUILA PASO 785, UNA CASA Y al 787 un local y casa. v8

SE ALQUILA LINDO PISO, 5 PIEZAS Y comodidades, B. de Irigoyen 893. v5

SE ALQUILA CASA BAJA, 5 PIEZAS, etc., 80 $; Patricios 1951. v5

SE ALQUILA PRECIOSA CASITA, Baradero 154, Velez Sarsfield. v7

SE ALQUILA CASA RECIEN PINTADA, Merlo 1323. 70 $. v5

SE ALQUILA CASA MODERNA, 5 PIEzas y comodidades, Piedras 985. v5

SE ALQUILA CASA, VICTORIA 2771. v5

SE ALQUILAN CASAS, DE ALTOS, BAjas y departamentos, Libertad 1240. v5

SE ALQUILA LINDA CASITA, 4 PIEZAS y comodidades, Carlos Calvo 1011. v5

SE ALQUILAN DEPARTAMENTOS DE 3 y 4 piezas a 75 y 90 $; Rincón 264. v3

SE ALQUILA LA CASA CHACABUCO 642, por informes Chacabuco 640. v6

SE ALQUILA UNA CASA, SALA Y 4 piezas, buena azotea, Venezuela 280. v6

SE ALQUILA CASA CHICHE CON 5 piezas y comodidades; Cevallos 931, 2o. piso. v5

SE ALQUILA CASA EN FLORES, MOrón 2977, sala, 4 piezas y fondo, llaves al 2959. v5

SE ALQUILA UNA CASA DE CINCO habitaciones, Alberti 619; llaves y referencias en el almacén de la esquina. v8

SE ALQUILA CASA DE 4 HABITACIOnes y demás, Méndez de Andés 811, 65 $. v7

SE ALQUILA HERMOSA CASA CON todas comodidades, Bmé. Mitre 766, 2o. piso, tratar en "La Fama". v6

SE ALQUILA CASA CABALLITO, GUAyaquil 226, sala, vestíbulo, zaguán, 4 piezas, baño, servicio. v5

SE ALQUILAN ESPLENDIDAS CASAS, departamentos y locales, muy baratos, Independencia 1544. v7

SE ALQUILA CASA DE ALTOS, 8 PIEzas, Pasco 691, llaves al 679, tratar Cangallo 1351. v7

SE ALQUILA CASA DE ALTO CON SAla, comedor, y 4 piezas, muy baratas San José 1962.

SE ALQUILA CASA MODERNA DE 6 habitaciones y dependencias, Independencia 2060. v7

SE ALQUILA CASITA INTERIOR, tres piezas, cuarto de baño y demás comodidades, Humberto 550, tratar al 556.

SE ALQUILA CASA 3 PIEZAS, COMEdor, baño, pieza de servicio, galería y demás comodidades, Castro Barros 1636. v5

SE ALQUILA HERMOSA CASA CON todas comodidades y espléndida azotea, Bmé. Mitre 766, 3er. piso, tratar en "La Fama". v6

SE ALQUILAN DEPARTAMENTOS MOdernos y cómodos, Independencia 2014, y un local para negocio, Independencia 2020, tratar en Belgrano 2975. v7oct

SE ALQUILA EN 130 $ CASA FLAMANte, casi nueva, de 5 piezas, gran vestíbulo, patio, jardín, agua corriente a una cuadra de Rivadavia y 2 estación, Mercedes 117. v5

SE ALQUILA DEPARTAMENTO DE DOS habitaciones grandes, una piecita para sirvientes, cocina, etc., en $ 50; verlo Malabia 2134; tratar Cangallo 468, 2o. piso, escritorio 5. v7

SE ALQUILA ESPLENDIDA CASA, COmedor, sala, antesala, 7 dormitorios, 3 para servicio, dos cuartos de baño y demás comodidades, calle Carlos Pellegrini 1155; llaves al 1153; tratar Maipú 66, de 2 a 4 p. m. v9

VILLA DEL PARQUE, CASITA 4 PIEzas, dependencias alquilo, Simbrón 3455. v5

ALQUILER de LOCALES y ESCRITORIOS

ALQUILASE LOCAL ESPLENDIDO, Rivadavia 1729|31, sótano y demás, $ 400. v12

ALQUILASE AMPLIO LOCAL, 18x70, Cangallo 1141-49. v7

ALQUILASE LOCAL CON COMODIDAdes en 260 $, Libertad 73. v6

ALQUILASE GALPON, varas 10x60, Lezica 4150. v5

ALQUILO LOCAL ESPACIOSO PARA varios negocios, 25 de Mayo 524.

ALQUILASE LOCAL PARA NEGOCIO, Pellegrini 737; tratar Tucumán 373.

ALQUILANSE LOCALES CON AMPLIAS vidrieras, Victoria 1343 y Lima 627.

ALQUILO BARATO DOS SALONES PAra negocio o industria, Rivadavia 4113. v6

ALQUILANSE ESCRITORIOS Y PIEZAS muy baratas, Perú 151 y Belgrano 660. v6

ALQUILASE ESPLENDIDO LOCAL, REcién construído, con sótano, grandes vidrieras, Maipú 639 y 641. v5

ALQUILO BARATO ESQUINA, VIDRIEras, armazones almacén, reformados, Paraguay 4801, Palermo. v5

ALQUILASE GRAN NEGOCIO, CON SOtano, entrepiso, y varias piezas; Suipacha 536. v6

ALQUILO NEGOCIO Y ESCRITORIO, Talcahuano 481, ocurrir Talcahuano 272. v6

ALQUILASE GRANDIOSO LOCAL CON instalación, a media cuadra del mercado, Entre Ríos 865. v6

ALMACEN CALLAO 712, SOTANO Y CAsa familia, 350 $. Verlo de 11 a 12, tratar Moreno 766. v6

ALQUILASE GRAN LOCAL MODERNO con casa para familia y comodidades, Corrientes 1738. v7

ALQUILASE LOCAL NUEVITO, HABItaciones, patio, sótano, vidriera, Libertad 320. v7

ALQUILO GRAN LOCAL NUEVO PROpio para bazar, ferretería, fábrica o depósito, comodidad familia, Rioja 811.

ALQUILASE LOCAL PARA NEGOCIO, Montevideo 424, llaves al 414; tratar Tucumán 373.

ALQUILASE LOCAL PARA NEGOCIO, Irigoyen 469; llaves al 477; tratar Tucumán 373.

ALQUILO LOCAL 100 M. C. DEPOSITO, negocio, 90 $, fondo o sin él, Billinghurst 240.

ALQUILASE LOCAL MODERNO PARA negocio y familia, Viamonte 1363, precio módico. v7

ALQUILANSE 7 PIEZAS PARA ESCRItorio, central, luz eléctrica y ascensor en 70 $, Defensa 119, 3er. piso, izquierda. v5

ALQUILASE LOCAL PARA NEGOCIO con comodidad para familia, Corrientes 2325, tratar Moreno 850, de 2 a 5 p. m. v7

ALQUILASE PARA TALLERES chicos o grandes, galpón centralísimo, entrada carros, piso asfaltado; razón Paraná 151; 2o. v6

ALQUILASE TODO O FRACCIONADO grandioso local sin columnas 18x70, 3 entradas portón, vidrieras, para empresa, negocio importante, Cerrito 458. v6

ALQUILASE CORRALON CENTRAL, Ayacucho 38 al 40, con espacioso galpón, piezas, pesebres, altillo, etc., tratar Suipacha 612. v8

ALQUILASE SALON CON SOTANO, ESpléndido para negocio, recién construídos con dos habitaciones, servicios completos, paraje inmejorable, calle San Juan 3146; tratar en el 3148. v5

CORRALON CON GALPONES ALQUIlase barato y un local lindero, Santa Fe 1725. v8

CORRALON Y CASA SE ALQUILA, Caballito y Neuquen; tratar San Eduardo 1031. v5

CORRALON GRANDE, PESEBRES PARA 50 y 100 caballos, contrato, Medrano 622.

CON GRAN GALPON 500 METROS CUAdrados de superficie y gran local a la calle, Sarmiento 361, se alquila con contrato. v10

DOS LOCALES FRENTE PLAZA LAVAlle, con comodidades, baratos, Libertad 525.

DEPOSITO TRES PISOS CON 3 ALTIllos, montacarga eléctrico, local escritorio $ 450, tratar Corrientes 1145, Baratti y Cía. (mueblería). v10

DEPOSITO, PASEO DE JULIO 2066, se alquila para garage, taller o galpón, 600 metros superficie, gran entrada para carros; tratar A. Piquerez, Victoria 618. v7

ESCRITORIO CON MUEBLES, MAQ. esc. teléf., alquilo, Pellegrini 622. v9

ESCRITORIOS SE ALQUILAN, LAVALLE 1372.

ESCRITORIO ALQUILO HERMOSA pieza en 40 pesos, Suipacha 320. v6

ESCRITORIOS SE ALQUILAN A PREcio muy conveniente, Cangallo 1372, tratar al 1352. v6

ESQUINA ALQUILASE NEGOCIO, COmodidades, paraje de mucho tránsito, Rio Cuarto 1544. v5

ESQUINA PARA NEGOCIO, CASA PARA familia con armazones y mostrador se alquila en 90 $, Lacarra y Rafaela, Floresta. v5

GALPON DE 10x10 ALQUILO 70 $, para cualquier industria, Melo 675. v5

GALPON CON UNA O DOS PIEZAS ALquílase, Canning 828. v5

GRAN GALPON CON VARIAS PIEZAS se alquila, Brasil 1148. v5

GALPON CENTRAL, BAJO Y ALTOS espléndido alquílase, Alsina 2050, fondo. v7

GALPON PARA INDUSTRIA, COMODIdad para familia, se alquila, tratar Montes de Oca 857. v6

LOCAL ALQUILASE EN 170 $, SANTA Fe 1733. v6

LOCAL RIVADAVIA 2295, CON SOTANO, se alquila, comodidad familia. v6

LOCAL AMPLIO ALQUILO, COMODIDAdes para familia, Pueyrredón 539. v5

LOCAL SE ALQUILA CON COMODIDAD para familia; El Cano 3566. v5

LOCAL ESPACIOSO, CON GRANDES vidrieras y sótano, se alquila, Cerrito 531. v5

LOCAL CON SOTANO SE ALQUILA, LAvalle 1274, precio 300 $.

LOCAL CENTRAL MODERNO CON altos para familia, Cevallos 742, en 110 $. v6

LOCAL Y LOCALCITO, CENTRAL, COmodidades, alquilo, Pellegrini 632. v9

LOCAL MODERNO, COMODIDAD PARA familia, alquílase barato, Santa Fe 1648. v8

LOCALES; SARANDI Y ESTADOS UNIdos, 2 meses gratis, casa moderna, sótanos, 120 $; visitarse a toda hora. v5

LOCAL CON GRAN SOTANO Y ENTREpiso se alquila muy barato, verlo Cangallo 1665. v7

LOCAL ESQUINA, 4 PIEZAS, $ 110, SE alquila para negocio o industria, Castro 2203. v6

LOCALES PARA CASA MAYORISTA, modernos y espaciosos, sótano, bajo y entrepiso, dos ascensores, se alquilan, Alsina 1152. v8

LOCAL CON HERMOSAS vidrieras, espléndido sótano y dependencias para familia se alquila en 140 $, Salguero y Potosí. Llaves Salguero 299; tratar B. Mitre 701. v5

LOCALES PARA NEGOCIOS, SE ALQUIlan dos, con grandes sótanos y dependencias interiores muy cómodas. Pertenecen al edificio del Pasaje "América", calle Caseros 2743 y 2747, en comunicación con el gran Pasaje "La Estrella". v8

LOCAL PARA NEGOCIO, COMPUESTO de espacioso salón de 10x60 metros, gran subsuelo de iguales dimensiones y dependencias, se alquila en la calle San Martín 247 al 251, llaves y tratar San Martín 235 y 253. v7

NEGOCIO Y PIEZA GRANDE ALQUIlo en 70 pesos, San Juan 1452. v6

Pequeño LOCAL PARA NEGOCIO O TAller, con comodidades, se alquila; San Luis 3140. v6

PARA TALLER O IMPRENTA, DOS ESpaciosos locales con mucha luz, se alquilan, Sarmiento 357 y 361. v10

SALON CON PIEZAS SE ALQUILA, ocurrir Bdo. de Irigoyen 1143. v5

SE ALQUILAN GALPONES PARA DEPOsito; Moreno 1647. v7

SE ALQUILA UN LOCAL PARA NEGOcio y comodidad para familia, Gallo 618. v5

SE ALQUILAN LOS ALTOS DE LA CASA Florida 606, para escritorios o depósito, tratar Florida 602. v7

SALON PARA NEGOCIO, CON HABITAción y cocina, 120 $, Lima 527, llaves al 529. v5

SE ALQUILA LOCAL CON GALPON DE piso de 12x25, especial para taller y comodidades para familia, Rivadavia 7079. v6

SE ALQUILA LOCAL CON GALPON DE hierro de 12x25, especial para taller y comodidades para familia, Rivadavia 7070. v6

HOTELES Y CASAS DE PENSION

AL 338 SARMIENTO, PENSION, piezas frente e interior, precios moderados. v5

ALSINA 391, PENSION CON PIEZA O sin ella, familia española. v6

A 35 $ PENSION EN FAMILIA A DOS caballeros solos, Montevideo 410. v5

A 30 $, PENSION, VICTORIA 788, ESQ. Piedras, piezas baratas. v8

A 45 Y 55 $ PENSION Y PIEZA, Libertad 276. v5

A 55 $ PENSION Y SALA AMUEBLADA con balcón sola 35 $. B. Mitre 829. 2o.

A 25 $, VICTORIA 788, ASCENSOR, buena pensión, amuebladas, con balcón. v8a.

A 2 CABALLEROS PENSION, CON SAla, familia, cocina variada, Salta 231. v5

A TOMAR PENSION DE 1a., CON CAma, 38 $ por mes, por día 1.50, Perú 670. v5

A CABALLEROS O MATRIMONIO, pensión, piezas aireadas y confortables, cocina muy variada, Salta 231. v5

A TOMAR PENSION Y PIEZA AMUEblada desde 55 $, a dos 110, o por día, en familia, Bmé. Mitre 1035.

A 30 $ PENSION, CON PIEZA 50 $, 100 $, diario 2.50, familia vasca, Rivadavia 1063. v9

A 50 Y 70 $ ABUNDANTE PENSION española con pieza sólo amueblada, Victoria 1021. v5

A 30 $ RICA PENSION española CON cama, 45 y 50, por día 2; B. de Irigoyen 228. v11

A 30 $. PENSION SANA Y VARIADA, con cama 50, 55 y 60 $. pasajeros 2 y 2.50, prueben y verán; "Hotel Orensano", Chile 657. v13

A 35 $ PENSION, MEDIA 20 $, CON sala y piezas, de 60 a 120 $, para uno de 120 a 180 $ para dos, baño caliente, Perú 674. v6

BUENA PENSION CON PIEZA MUY BArata, Cerrito 557, 2o. piso, derecha.

BUENA PENSION Y PIEZA AMUEBLAda persona sola, $ 70, Venezuela 695.

BUENA PENSION A PRECIO MODICO, Corrientes 1252, 1o. piso derecha. v5

BUENA PENSION EN CASA DE FAMIlia, a uno o dos caballeros, Victoria 2630. v6

BUENA PENSION, PIEZAS AMUEBLAdas, matrimonios, caballeros, precios módicos, Bolívar 545.

DOY PENSION, SALITA AMUEBLADA matrimonio, compañero, pieza 50 $; Lima 1341. v7

EN CASA DE FAMILIA DECENTE SE da pensión a caballeros distinguidos Solís 129. v7

HOTEL PIRAMIDE, VICTORIA 1171, pensión desde 40 $, piezas 1.50 por día. v8

HOTEL CENTENARIO, MEXICO 557. Familias, pasajeros, buen trato, 2, 2.50 y 3 $; mes 45, 50, 55 y 60; habitaciones sin comida, 1, 1.50, 2 y 2.50 $, sin corredores. v7

PENSION DOY A 35 $. 1/2 20. CON PIEza de 60 a 70 $, familia, Perú 267.

PENSION ESPECIAL, PIEZA A LA CAlle, en 60 y 70 $; Moreno 1182.

PENSION BUENA A 32 $, CON CAMA 60, casa familia, Sarmiento 748. v6

PENSION CON PIEZA EN FAMILIA, SE alquila, B. Mitre 1428, altos. v5

PENSION, SALA Y PIEZA AMUEBLADA alquilo, casa familia, Viamonte 482.

PENSION en FAMILIA A MATRIMONIO o dos caballeros, Libertad 279, bajos. v5

PENSION EXCELENTE, FAMILIA, CON o sin pieza, calle Bmé. Mitre 1707, 1ro. v5

PENSION DOY CON O SIN PIEZA, A caballeros o matrimonio, Sarmiento 830 v5

PENSION, FAMILIA española, ESPLENdidas piezas, baño caliente, $ 45, con pieza 70, Talcahuano 488, 3o., ascensor. v5

PENSION con PIEZA AMUEBLADA, baño caliente y frío, familia española, Alsina 1150, primer piso. v5

PENSION, PIEZA AMUEBLADA, CASA familia, únicos inquilinos, Rivadavia 1569, depto. F, pieza 2.

PENSION A CABALLERO MATRIMONIO, salas amuebladas, precios módicos, Esmeralda 108.

PENSION española A 30 Y 35 $, CON pieza 45 y 50, por día 2 $, Carabelas 289, frente al mercado del Plata. v6

PENSION Y PIEZA CON BALCON, DA familia francesa, Sarmiento 1618, piso 2o., ascensor. v6

PENSION DE FAMILIA DA señora francesa, a precio módico, Santa Fe 354, comedor.

PIEZA Y PENSION COMPLETA A CAballeros por 50, 60 y 70 $, luz eléctrica, baño caliente, etc., familia decente, Moreno 3085. v5

PENSION EXCELENTE Y PIEZAS A CAballeros y matrimonios en casa de todas comodidades a precios módicos, da familia italiana; Chile 1050. v5

SE DA PENSION EXCELENTE A CABAlleros, precios módicos; Florida 412. v5

SE DA BUENA PENSION Y PIEZA amueblada, Esteban Bonorino 288, Flores. v6

TOME PENSION Y PIEZA, CARLOS PEllegrini 479, precio módico.

TOMO 1 ó 2 PENSIONISTAS, UNICOS, con o sin pieza a la calle, en familia, Pichincha 386, cerca subterráneo.

CASAS, LOCALES Y PIEZAS BUSCADAS

DESEO ALQUILAR CASA CON DOS HAbitaciones y sala o comedor, radio Belgrano, B. Mitre, Jujuy y Av. La Plata, Garibotto, Yapeyú 962. v5

EN CASA MUY DECENTE, PRECISA UN caballero una sala o salita y pieza sin muebles y con pensión, dirigirse a L. C. R., Bolsa de Comercio.

MATRIMONIO SOLO Y HONORABLE, desea alquilar en casa de familia de igual condición, dos piezas sin muebles por 60 $ mensuales o 70 $ por sala y pieza. Se ruega escribir con detalles a B. A., Ayacucho 427, 1er. piso. Garantías y referencias mutuas a satisfacción. v6

PIEZA BARATA PARA señora DE RESpeto, se necesita en familia particular, tranvía hacia el Norte y Las Heras. Ofrecer A. C., Cangallo 1170, p. 1o. v5

PENSION ESPECIAL DESEO TOMAR en casa de respetable familia, cerca de Esmeralda y Cangallo; pagaré bien; no deseo habitación, A. C., lista de correo. v5

SALITA DE BAJOS, SECA Y BARATA, precisa señora decente, Pasco 460.

SE DESEA ALQUILAR CASA DE BAJO sin altos, en buen estado, de 6 habitaciones principales y dependencias que tenga sol y aire. Mandar detalles y precio a J. M., Bartolomé Mitre 1711. v6

Señorita DESEA PIECITA EN CASA DE familia, va casi todos los días a trabajar afuera y tiene quien de referencias; dirigirse por carta a C. Hidalgo, Victoria 1119, precio de 15 a 20 pesos.

SE PIDE PIEZA GRANDE CON VENTAna, no a la calle, sin pensión, sitio céntrico, casa tranquila; se prefiere último piso; contestar precio y dimensiones, C. H. B. Box 66, Pasco Colón 161.

ALQUILER DE HABITACIONES

ALQUILO COMEDOR, PERSONAS MAyores, Alsina 1522. v5

ALQUILO HERMOSA ANTESALA, Paraná 157, tratar Paraná 156.

ALQUILO A MAYORES PIEZA GRANDE Talcahuano 243, E. altos. v6

ALQUILO HERMOSA SALITA A CABAllero solo, Corrientes 2251. v5

A 35 $ ANTES 50, LINDA PIEZA amueblada, alquilo; Pellegrini 632. v7

A 25 $, VICTORIA 788, ESQ. PIEDRAS, ascensor, pieza amueblada. v5oct

A CABALLERO SOLO SE ALQUILA pieza en Victoria 1210. v5oc.

ALQUILASE HERMOSO COMEDOR, SOlís 966. v5

ALQUILASE PIEZA PARA CABALLEros, Lima 165. v6

ALQUILASE PIEZA PARA CABALLEro, Rivadavia 1525. v6

ALQUILANSE PIEZAS SIN MUEBLES, Maipú 341, 2o. piso derecha. v7

ALQUILO COMEDOR CON MUCHA comodidad, México 2056. v5

ALQUILO PIEZA AMUEBLADA, Sgo. del Estero 218. v10

ALQUILO PIEZAS CON COCINA INDEpendiente, Tacuarí 678. v5

ALQUILO A señor PIECITA AMUEBLAda por 30 $, Cochabamba 2282. v6

ALQUILASE PIEZA A HOMBRES SOlos, Venezuela 928. v5

ALQUILASE PIEZA, R. Peña 151. v5

ALQUILASE SALA INDEPENDIENTE a mayores, Alsina 1313, altos. v5

ALQUILASE PIEZA A señor SOLO, CAsa familia, Saénz Peña 175. v5

ALQUILANSE PIEZA PARA HOMBRES solos o escritorio, Bolívar 481. v6

ALQUILO PIEZA AMUEBLADA, SAENZ Peña 176. v5

ALQUILO PIEZA AMUEBLADA, CASA familia, Bdo. de Irigoyen 432. v5

A 25 $ PIECITA CON TODO CONFORT Avenida de Mayo 1360, 5o., A. v5

ALQUILASE ESPLENDIDA SALA CON muebles, Santa Fe 2268. v5

ALQUILASE PIEZA A HOMBRE SOLO, Córdoba 1089. v5

ALQUILO COMEDOR Y PIEZA SARmiento 1843, no hay papel. v5

ALQUILASE SALA LINDA A PERSONAS mayores, comodidades, Jujuy 307. v4

ALQUILO COMEDOR Y PIEZA GRANdes 55 $, San Juan 2956. v5

ALQUILASE PIEZA HERMOSA A señores solos, Perú 928. v6

ALQUILANSE DOS PIEZAS, UNICO inquilino, Tucumán 3074. v6

A PRECIO MODICO PIEZA AMUEBLAda, Alsina 2026. v6

ALQUILASE SALA AMUEBLADA A 1 O 2 señores, barato, San José 145. v5

ALQUILASE PIEZA O COMEDOR, CON o sin muebles, a personas mayores, casa de familia, Rodríguez Peña 670. v6

ALQUILER DE HABITACIONES

ALQUILASE PIEZA BARATA, CON luz eléctrica, Paraguay 661. v6

ALQUILASE COMEDOR CON O SIN piezas, Agrelo 3632 y Boedo.

ALQUILASE PIEZA AMUEBLADA EN 40 pesos, otra en 30, Medrano 60. v7

ALQUILASE SALA Y ANTESALA CON luz, y piezas, Anchorena 85. v7

A 30 $ ALQUILO PIEZA AMUEBLADA, otra a dos 40 $, Bmé. Mitre 1035.

ALQUILO LINDA ANTESALA GRANde barato, Lafuente 173. Flores. v7

ALQUILASE SALA Y UNA PIEZA CON cama, Entre Ríos 355, piso 1o. v7

A CABALLEROS, ALQUILO PIEZA Y pensión, casa moderna, Pueyrredón 365.

ALQUILASE PIEZA 25 $, A PERSONAS mayores, Belgrano 916.

ALQUILASE AMPLIO COMEDOR Y COmodidades, Venezuela 1275.

ALQUILASE SALA, VENEZUELA 1284.

ALQUILO JUNTAS GRAN SALA Y ANtesala, cocina sola, Pozos 344.

ALQUILASE COMEDOR Y 2 PIEZAS, junto o separado, Lima 848.

ALQUILASE SALA Y ANTESALA, LAvalle 1034. v7

ALQUILASE PIEZA, VIAMONTE 658. v7

ALQUILASE PIECITA EN 12 $ A hombre solo, Andes 136.

ALQUILASE SALA O PIEZA CON pensión, Avenida de Mayo 1034, 1o. v6

ALQUILO PIEZA A HOMBRE SOLO, casa familia, Defensa 691. v6

ALQUILO PIEZA AMUEBLADA A hombre solo, barata, Av. de Mayo 791.

ALQUILASE PIEZA CON BALCON amueblada con pensión, Cangallo 2714.

ALQUILASE SALA O PIEZA CON PENsión, Victoria 1033, 3er. piso, ascensor.

ALQUILASE PIEZA Y OTRA CHICA A hombre solo, Sáenz Peña 165, 1o.

ALQUILASE 35 $ PIEZA AMUEBLADA, Suipacha 845, dep. 21.

ALQUILASE HABITACION, DEFENSA 530. v6

ALQUILASE UNA PIEZA PARA CABAllero, Chacabuco 180.

ALQUILASE UN COMEDOR, CORDOBA 667. v6

ALQUILO DOS SALITAS, DOS BALCOnes, barata, las dos 40 $. Charcas 3279.

ALQUILO COMEDOR, PIEZA CON balcones, Bmé. Mitre 1597.

ALQUILANSE 2 PIEZAS EN FAMILIA, Rincón 1054.

ALQUILASE SALA señor SOLO, CASA particular, Bolívar 1072.

ALQUILASE PIEZA GRANDE EN 25 $. 25 de Mayo 293.

ALQUILASE PIEZA AMUEBLADA, VENtilación, teléfono y confort, Paraná 251. v9

ALQUILASE COMEDOR GRANDE, CASA de familia, Rodríguez Peña 1405. v8

ALQUILO PIEZAS A HOMBRES SOlos a 30 y 35 pesos, C. Pellegrini 36. v6

ALQUILASE SALITA EN 40 $ Y COMEdor en 45 $, con luz, Montevideo 566. v6.

ALQUILASE PIEZA AMUEBLADA A hombre solo, casa de familia, Andes 298 v8

ALQUILASE PIEZA, PARA señor O MAtrimonio solo, Carlos Calvo 3736, altos. v5

ALQUILASE HABITACION A HOMBRE solo, único inquilino, 22 $, Jujuy 120. v5

ALQUILANSE 3 PIEZAS AMUEBLADAS con o sin pensión, Juncal 1946, piso 1o. v8

ALQUILASE PIEZA BARATA, CON LUZ y comodidad, Moreno 1360, dep. 6.

ALQUILANSE HERMOSAS SALAS A LA calle, Rivadavia 1709, plaza Congreso. v5

ALQUILASE PARA HOMBRES SOLOS, una pieza a la calle, Progreso 1167. v5

ALQUILO COMEDOR, CON COCINA Y demás, casita tranquila, Pavón 3447. v5

ALQUILO SALA Y ANTESALA AMUEblada, en casa decente, Rivadavia 1695. v5

ALQUILASE HABITACION, CASA FAmilia a caballeros solos, Victoria 4071. v5

ALQUILO SALA AMUEBLADA Y PIEza, todo confort, C. Pellegrini 348. v5

ALQUILASE COMEDOR AMUEBLADO a una o dos personas, México 1860. v5

ALQUILO BARATO 2 PIEZAS JUNTAS, con linda cocina, Estados Unidos 3339. v5oc.

ALQUILASE PIEZA AMUEBLADA A LA calle y otra interior, Libertad 437. v6

ALQUILASE PIEZA CON BALCON, ENtrada independiente; Corrientes 1511. v6

ALQUILO PIEZA AMUEBLADA PARA señor solo, casa familia, San José 1079. v6

ALQUILO SALA CON MUEBLES 60 $ Y pieza con muebles, 20 $, Andes 131. v5

ALQUILASE PIEZA CHICA A HOMbres solos, no hay papel, Lavalle 1582. v5

ALQUILO SALA GRAN BALCON, 38 $, sin cama, casa familia, E. Unidos 2294. v5

ALQUILASE A señor SOLO, HERMOSA pieza, único inquilino, Castelli 344. v9

ALQUILO PIEZA CON PENSION, 60 $, Viamonte 927, piso 2o., casa familia. v6

ALQUILO PIEZA AMUEBLADA CON O sin pensión familiar, Rivadavia 1063. v9

ALQUILASE BARATA HERMOSA SALA con luz eléctrica, Belgrano 2541. v6

ALQUILASE SALA Y PIEZA, MUEBLES, pensión, confort, moderna, familia, Andes 1003.

ALQUILO SALA A LA CALLE Y PIEza independiente, particular, Moreno 524, 2o., núm. 4.

ALQUILASE SALA 60 $, PIEZA 40 Y 35, con o sin muebles, 1 piecita en 15, casa familia, Tucumán 2131. v5

ALQUILO ESPLENDIDO COMEDOR, CAsa de familia, persona mayor, Viamonte 640. v5

ALQUILO UNICO INQUILINO, SALA O antesala, casa moderna, a mayores, 24 Noviembre 447. v3oct

ALQUILANSE SALA, ANTESALA Y otra pieza, para familia, taller o consultorio, Rivadavia 956. v5oc.

A 30 $ INCREIBLE, ANTES 50, LINDA pieza amueblada, alquilo, caballero, Pellegrini 632. v6oct.

ALQUILO HERMOSA SALA, 3 BALCOnes, esq. Piedras y Victoria 788, con muebles. v9oct

ALQUILASE PIEZA, SALITA AMUEblada, con pensión a matrimonio o señores, Florida 421. v6oct

ALQUILASE, 1 O 2 CABALLEROS SOlos pieza amueblada, casa familia, Sgo. del Estero 361. v6

ALQUILO COMEDOR Y PIEZA, PARA personas mayores, únicos inquilinos, Constitución 2381. v6

ALQUILASE HERMOSA PIEZA AMUEblada, casa familia italiana, Corrientes 1774. v5

ALQUILANSE PIEZAS COMODAS Y BAratas en casa respetable, Deán Funes 1058. v5

ALQUILASE PIEZA PARA UNO O DOS caballeros, con o sin muebles, Progreso 1773. v5

ALQUILASE COMEDOR PARA MATRImonio, pieza para hombres solo, Solís 175. v5

ALQUILO SALA Y PIECITA, EN CASA de familia decente, único inquilino, Gral. Urquiza 1021. v5

ALQUILASE LINDA PIEZA AMUEBLAda, con pensión, casa señora argentina, Rivadavia 1934. v5

ALQUILO PIEZA AMUEBLADA con pensión para 1 65 $ y 2 120 $, casa familia, Paso 469. v5

ALQUILASE UNA ANTESALA A PERsona mayor, precio módico, Moreno 1670. v5

ALQUILASE PIEZA AMUEBLADA, PAra hombre solo, casa familia, Paraguay 4070. v5

ALQUILO LINDA SALITA Y PIEZA INterior a caballeros formales, casa familia, Lima 367. v5

ALQUILASE LINDA PIEZA AMUEBLAda, mucho aire, luz, persona formal, Mansilla 2450. v6

ALQUILASE SALITA Y PIECITA CON O sin muebles, a caballero, Constitución 1769. v6

ALQUILASE PIEZA AMUEBLADA 1 O 2 personas, casa familia, B. Mitre 1436. v5

ALQUILO PIEZA CLARA, AMUEBLADA, 35 $ a señor solo, Rivadavia 1352, 2o. piso. v5

ALQUILO PIEZA AMUEBLADA BARAta, a caballeros, luz, Sáenz Peña 326, 1o. v5

ALQUILO PIEZA AMUEBLADA A DOS caballeros, casa familia, C. Calvo 850, 3o. piso, derecha. v6

ALQUILO GRAN SALA CON LUZ eléctrica, mide 6x6, barato, 35 $, Charcas 3279. v5

ALQUILASE UNA PIEZA PARA HOMbres, en casa de familia, Independencia 856. v5

ALQUILASE PIEZA, SALA, ANTESALA, 30 $, Provincias Unidas 867 a 2 cuadras Rivadavia 5400. v6

ALQUILASE AMPLIA SALA EN CASA de familia a mayores, Guardia Vieja 4154. v6

ALQUILANSE DOS PIECITAS, COMOdidad para lavar a personas de servicio u obreros, baratísima, Callao 792. v6

ALQUILER DE HABITACIONES

ALQUILASE SALITA Y ANTESALA, casa familia tranquila, Corrientes 567, 2o. piso. v8

ALQUILO PIEZA A HOMBRES O MAtrimonio solo, con comodidad, Defensa 544, dep. 6. v3

ALQUILASE HERMOSA PIEZA MUY barata, para hombres solos, Moreno 1360, dep. 16. v8

A CABALLERO HERMOSA PIEZA con muebles, en casa corta familia, 30 $, Rivadavia 3364. v8

ALQUILO SALA O SALA Y ANTESALA en casa particular, Bogotá 3726, Vélez Sársfield. v8

ALQUILASE PIEZA AMUEBLADA A señor o señora sola, casa moderna, Río Bamba 723. v6

ALQUILASE EN CASA DE FAMILIA 2 habitaciones y cocina, Belgrano 2596, no hay papel. v8

ALQUILO SALA O PIEZA AMUEBLADA a 1 ó 2 señores, Rivadavia 1352, 2o. piso. v5

ALQUILASE HERMOSA PIEZA TODO confort 50, Callao 357, 2o. piso, izq., hay ascensor, en casa de familia. v5

ALQUILANSE SALA Y ANTESALA amuebladas, electricidad, baño independiente, teléfono, entrepiso, B. Mitre 688. v6

ALQUILO HERMOSA SALA CON O SIN muebles, casa de familia, Bmé. Mitre 2106. v6

ALQUILASE HERMOSA PIEZA AMUEblada, con balcones a la calle, Santa Fe 2707. v5

ALQUILO COMEDOR A MATRIMONIO O personas mayores, casa familia, módico, México 1524. v5

ALQUILO 2 PIEZAS JUNTAS, COCINA Y agua y ventanas a la calle, México núm. 1345. v6

ALQUILASE PIEZA PARA PERSONAS mayores, único inquilino, Chacabuco 1460. v8

ALQUILO BARATO SALA, ANTESALA, comedor y pieza, casa chica, Boedo 121. v5

ALQUILASE PIEZA AMUEBLADA, PAra persona sola, casa familia, Venezuela 530. v5

A 35 $ PIEZA CON VENTANA, AMUEblada, para hombre solo, en casa de familia, se alquila, Esmeralda 405. v5

ALQUILO HABITACIONES BARATAS, casa decente, todas comodidades, Castro Barros 431. v6

A CABALLERO, PIEZA CON VENTANA amueblada y pensión en familia, Sarmiento 1352, 3ro. v6

ALQUILASE A UNA O DOS PERSONAS altillo espacioso y ventilado, ventana a la diagonal, en 15 pesos, Alsina 664.

ALQUILASE PIEZA AMUEBLADA PAra hombre solo en casa de familia, México 771.

ALQUILASE PIEZA AMUEBLADA REcién pintada, Av. de Mayo 1413, piso 4o. ascensor. v6

ALQUILASE LINDA PIEZA SIN MUEbles a señor solo, casa familia, Venezuela 633. v7

ALQUILASE PIEZA AMUEBLADA, LUZ eléctrica, barata, Entre Ríos 343, 3er. piso.

ALQUILO PIEZA ESPACIOSA, LUZ eléctrica, a hombres solos, 40 pesos Suipacha 320. v6

ALQUILASE COMEDOR A HOMBRE solo, sin muebles, casa familia, Sarmiento 2044. v7

ALQUILASE EN CASA MATRIMONIO comedor y dos piezas, juntas o separadas, Solís 135

ALQUILO SALA Y PIEZA ESPACIOSA separada, casa tranquila, barato, 25 de Mayo 376.

ALQUILASE COMEDOR, 2 PIEZAS Y cocina a matrimonio sin niños, casa tranquila y ventilada, Cangallo 1681.

ALQUILASE CON PENSION HABITAción amueblada, desde 65 $, Lavalle 1139.

ALQUILASE A CABALLERO PIEZA amueblada en casa particular 30 $, Pozos 617.

ALQUILASE LINDA PIEZA BIEN amueblada, casa familia, Av. de Mayo 1267, 3o.

ALQUILASE BONITA SALA CON COmodidades, $ 45, Talcahuano 365, 2o. piso. v7

ALQUILASE COMEDOR RECIEN EMpapelado, y pieza en 25 $, toda comodidad, Lima 376.

ALQUILASE LINDA PIEZA AMUEBLAda con pensión en 85 $, Montevideo 422.

ALQUILO 2 PIEZAS EN $ 30, CASA familia, Elizalde 1996 y Avenida San Martín, tranvía 85 y 86. v7

ALQUILO GRAN SALA, SALITA Y PIEza, con o sin muebles, Rodríguez Peña 351. v7

ALQUILASE LINDA PIEZA CON O SIN muebles, casa moderna, Del Carmen 748, altura Viamonte 1600.

ALQUILANSE DOS PIEZAS, JUNTAS O separadas; tratar enfrente, Corrientes 1307. v5

ALQUILASE SALA O PIEZA CON PENsión, Av. Mayo 1034, 3er. piso, ascensor.

ALQUILASE A MATRIMONIO HABITAción con ventana, $ 45, y pieza para hombre solo, $ 15; Maipú 1270. v7

ALQUILASE SALA GRANDE BARATA, único inquilino, Independencia 1037, bajos. v5

ALQUILO PIEZA ELEGANTEMENTE amueblada, Paraná 358, 1er. piso, letra B. v7

ALQUILASE EN CASA DE FAMILIA linda pieza para hombre solo, precio 20 pesos, B. de Irigoyen 642. v7

ALQUILO HERMOSA SALA INDEPENdiente, lujosa, amueblada, comodidades, Río Bamba 1083. v6

ALQUILANSE PIEZAS Y SALA AMUEbladas, con o sin pensión, Carlos Pellegrini 757.

ALQUILANSE DOS PIEZAS JUNTAS O separadas precio 39 pesos cada una, Reconquista 660, dep. 2, bajos.

ALQUILASE PIEZA AMUEBLADA A dos caballeros, con pensión, Reconquista 683.

ALQUILASE COMO DEPARTAMENTO, 2 piezas, cocina, a matrimonio sin niños, Cangallo 1681.

ALQUILASE SALA AMUEBLADA CON pensión, a caballero, único inquilino, casa de familia, Anchorena 26. v6

ALQUILASE PIEZA GRANDE O CHICA, en casa particular, para una o dos personas; Independencia 1442.

ALQUILO HERMOSA SALA 2 BALCOnes, luz eléctrica en 40 $, sin cocina, Venezuela 1934. v6

ALQUILASE PIEZA 25 Y 40 $, CON O sin muebles, B. Mitre 1115, 2o., derecha.

ALQUILO SALA AMUEBLADA, entrada independiente, en familia, S. del Estero 173.

ALQUILO DEPARTAMENTO AMUEBLAdo, con todas comodidades, o se vende barato, Av. Mayo 791.

ALQUILAE LINDA SALA COMPLETAmente independiente, Av. de Mayo 791, 3er. piso, departamento E.

ALQUILASE LINDA PIEZA AMUEBLAda, baño, único inquilino 40 $, B. Mitre 1980, depto. 30.

ALQUILASE SALITA CON BALCON O una pieza para matrimonio o personas mayores, Rincón 758.

ALQUILASE HERMOSA SALA GRANDE, puertas con espejos, casa moderna, $ 60, Suipacha 776.

ALQUILASE LINDA PIEZA AMUEBLAda con pensión, 70 $, a dos 100 $, Perú 839.

ALQUILASE PIEZA AMUEBLADA CON balcón a la calle, Talcahuano 280, 2o. piso. v7

ALQUILASE A PERSONAS MAYORES, en casa de corta familia, pieza, luz eléctrica, baño y teléfono, Tucumán 1869. v5

ALQUILO SALA AMUEBLADA CON O sin pensión y piecita a caballero, con ventana, Belgrano 438, 4o. piso, ascensor. v8

ALQUILO ESPACIOSO COMEDOR, COcina independiente, comodidades, a personas mayores, en 35 $, casa familia, sin niños, 3 cuadras plaza Flores, Terrada 55.

A CABALLERO HONORABLE ALQUILAse pieza en casa chic, moderna, luz eléctrica con o sin muebles, tratar de mañana y de 8 a 10 p. m., San Juan 1712.

ALQUILANSE SALITA Y DORMITORIO con muebles, independiente, confort moderno, baño caliente, teléfono, único inquilino; Sarmiento 1480. v8

ALQUILASE LINDA PIEZA AMUEBLAda, grande como una sala a matrimonio sin hijos o a caballero, Charcas 1239, primer piso. v7

ALQUILO LINDISIMO SALON Y PIEza a señor distinguido amueblados, baño caliente, único inquilino, Pozos 47, piso bajo, izq.

ALQUILANSE SALAS CON BALCONES amuebladas con buena pensión, baño, teléfono, luz eléctrica, familia inglesa, Pueyrredón 594.

ALQUILASE MAGNIFICA SALA TRES balcones a la calle, todas comodidades, a matrimonio y hombres solos, Rivadavia 1319. v5

ALQUILO PIEZA 15 $. COCINA INDEpendiente, casa familia, San Blas 1866, entre Sánchez y Terrero, tranvías 95, 94, 86 y 88. v5

ALQUILASE EN CASA DE FAMILIA sala con todo confort, para matrimonio o caballero solo, Cangallo 1252, 2o. piso izquierda. v5

ALQUILASE BARATA PIEZA INDEpendiente a caballero, con o sin muebles, balcón, sol, casa de familia; Cangallo 1252, 4o. derecha, ascensor. v5

ALQUILANSE DOS PIEZAS A LA CAlle, a personas mayores, casa familia, único inquilino; Independencia 1908; no hay papel. v5

ALQUILANSE SALITAS AMUEBLADAS a caballeros solos, casa familia, baño caliente y ascensor, Talcahuano 256, 4o. piso. v5

ALQUILER DE HABITACIONES

ALQUILASE PIEZA AMUEBLADA para señor, $ 40, casa de familia, Suipacha 732.

ALQUILANSE 2 O 3 PIEZAS, CASA decente, único inquilino, Humahuaca No. 3608 esquina Billinghurst, 1 cuadra de Corrientes. v6

ALQUILO SALA Y PIEZA CONFORTAblemente amueblada, con o sin pensión para caballero honorable, casa moderna de familia, con todas comodidades Lavalle 1394, 5o. piso, ascensor. v6

BOLIVAR 691, ALQUILANSE 3 HERMOsas salas, con todas comodidades. v6

BONITA PIEZA 20 $, HOMBRE SOLO, casa familia, Corrientes 1387, piso derecha. v5

BOEDO 171, DEP. No. 3, alquílase 1 pieza, con mucho aire, luz y patio, casa de dos personas mayores, a matrimonio solo. v6

COMEDOR Y VARIAS PIEZAS ALQUIlo, Libertad 455. v6

COMEDORES GRANDES SE ALQUILAN, Esmeralda 633, Alsina 1132. v5

Compañera DE PIEZA SE PRECISA, Paseo 1336, pieza 7. v6

COMEDOR Y PIEZA ALQUILO CASA familia, comodidades, Bmé. Mitre 1145

COMEDOR EN CASA DE FAMILIA, CON todas comodidades a persona mayores, se alquila, Moreno 2099. v5

COMEDOR Y PIEZA CON PIECITA aparte, luz eléctrica y baño alquílase, Rivadavia 1719. v5

CASA FAMILIA, ALQUILO SALA Y SAlita, independientes, amuebladas, teléfono, Sarmiento 1464. v5

CON BUENA PENSION NECESITO COMpañera de pieza independiente a la calle en linda casita de familia, Pichincha 386 esq. Belgrano, cerca subterráneo. v6

DOS LINDAS PIEZAS 40 PESOS, INDEpendientes, cómodas a mayores, único inquilino, Rivadavia 2659, Dto. 11. v6

DOS GRANDES PIEZAS, COCINA Y comodidades, se alquilan, muy baratas, por la mitad de su valor, Bolívar 1137. v5

DOS SALAS Y ANTESALA CON BALCOnes a la calle y demás comodidades, se alquilan $ 80, Bdo. de Irigoyen 270, 3er. piso.

DOS LINDAS PIEZAS JUNTAS, CON SU correspondiente cocina, para matrimonio solo o personas mayores, alquilo, Salta 386. v7

EN FLORES, SE ALQUILA UNA LINDA pieza amueblada a persona seria, casa de matrimonio solo, único inquilino, media hora de plaza Mayo, precio 40 $, Lafuente 276. v6

FAMILIA HONORABLE ALQUILA DORmitorio amueblado, con pensión, baños, Soler 4109.

HERMOSA HABITACION CON PENSION alquílase a 2, comodidades, Av. Mayo 1019, 3o. izq.

MATRIMONIO SOLO ALQUILA DOS piezas con ventanas, a personas sin hijos o a caballeros, comodidades, Moreno 1417, dep. 7

PIEZA ALQUILASE A PERSONA SOLA, Salta 682. v7

PIEZA, COMODIDADES PARA HOMBRE solo, 20 pesos, alquílase, Pozos 124.

PIEZA ALQUILO, CASA FAMILIA, COmodidades, Bmé. Mitre 1145.

PIECITA VENTILADA ALQUILO 10 $, persona sola, Ecuador 735.

PIEZA GRANDE, MATRIMONIO SOLO con comodidades cocina, Callao 357.

PIEZAS, CANGALLO 1686, SE ALQUIlan, casa tranquila.

PIEZA ALQUILO GRANDE, UNICO INquilino, $ 22, Paseo 1339, dep. 4.

PIEZA GRANDE O CHICA SE ALQUIla, con o sin muebles, Rivadavia 1271.

PIEZA SE ALQUILA A PERSONAS mayores, México 171. v6

LINDA SALA AMUEBLADA A DOS alquilo, barata, Brasil 1715. v5

PIEZA ESPACIOSA ALQUILO, CHILE 1585. v6

PIEZA AMUEBLADA Y PENSION, 60 $, alquílase, Cochabamba 1179. v5

PIEZA MUY GRANDE SE ALQUILA, barato, Cerrito 425. v5

PIEZA SE ALQUILA, CASA FAMILIA, Paseo Colón 457. v5

PIEZA GRANDE ALQUILASE EN 18 $ a hombres; Medrano 1086. v6

PIEZA MUY LINDA PARA HOMBRES solos, R. Peña 468. v5

PIEZAS NUEVAS MUY BARATAS SE alquilan, Independencia 1156. v14oc.

PIECITA AMUEBLADA ALQUILASE EN 20 $, tratar de 9 a 11, Sáenz Peña 165. v5oct

PIEZA HERMOSISIMA, 18 $, A PERSOna sola, Carlos Calvo 1780, dep. 21. v5

PIEZA EN CASA MODERNA, PARA matrimonio u hombre solo, Viamonte 2475. v5

PIEZA PARA HOMBRES SOLOS O MAtrimonio, alquilo barato, Belgrano 2230. v6

PIEZA CON LUZ ELECTRICA Y BALcón a la calle, se alquila a persona sola, Moreno 2089. v5

PIEZA LINDISIMA, SIN MUEBLES se alquila a hombre solo, Granaderos 379, Flores. v5

PIEZA PARA MATRIMONIO U HOMbres solos, luz eléctrica, alquilo, Rivadavia 3170. v5

PIEZA GRANDE SE ALQUILA EN 28 $, casa ventilada, grandes patios, Chacabuco 940.

PIEZA AMUEBLADA EN CASA DE FAmilia para uno o dos caballeros, con pensión, Victoria 2620. v7

PIEZAS AMUEBLADAS PARA CABAlleros, matrimonio, con o sin pensión, Defensa 748.

PIEZA AMUEBLADA TODO CONFORT, alquílase, familia francesa, precio módico, Callao 357, 3er. piso derecha, ascensor.

SE ALQUILA SALA AMUEBLADA POR 55 $, Talcahuano 152. v7

SALA CON 3 BALCONES, SE ALQUILA, Montevideo 188, único inquilino.

SE ALQUILA COMEDOR GRANDE, 6,30x4,90 Sarandí 639. v5

SE ALQUILA UNA SALA, RIO BAMBA núm. 21. v5

SE ALQUILA PIEZA, PARA HOMBRES solos, Lima 331. v5

SE ALQUILA EN ROCAMORA 4062 UN comedor y una pieza con cocina. v6

SE ALQUILA PIEZA, PARA HOMBRE solo, Cochabamba 3855. v5

SE ALQUILAN 2 PIEZAS Y SALITA, muy rebajadas, Tacuarí 1230. v5

SALA ALQUILASE A HOMBRES SOLOS, 30 $, Paso 132. v5

SALITA AMUEBLADA ALQUILASE, CAsa de familia, Corrientes 2812. v6

SALA ALQUILASE BUENA COMODIDAD Piedras 490. v5

SE ALQUILA PIEZA, EN CASA TRANquila, Paso 740. v5

SE ALQUILA PIEZA AMUEBLADA, CAsa familia, Rivadavia 3187.

SE ALQUILA SALA Y ANTESALA, juntas o separadas, Brasil 1365. v6

SE ALQUILAN SALA Y 3 PIEZAS JUNtas o separadas, Lavalle 542. v7

SE ALQUILA PIECITA A HOMBRE solo en $ 10, C. Pellegrini 1165, dep. 1. v6

SE ALQUILAN LINDAS PIEZAS PARA hombres solos, Lavalle 1125. v7

SALA CON PUERTA DE NEGOCIO Y 2 piezas, alquílase, Alberti 1105.

SE ALQUILA SALA Y ANTESALA EN casa de familia tranquila; Victoria 3742. v5

SE ALQUILA SALA Y PIEZA AMUEblada, casa de familia, Arenales 2322. v5

SE ALQUILAN DOS PIEZAS BARATAS, con o sin muebles, Cangallo 845, izq. v6

SE ALQUILA UNA LINDA PIEZA SIN muebles, con luz eléctrica, Córdoba 858. v6

SE ALQUILA SALA MUY LINDA, CON toda comodidad, Estados Unidos 3535. v5

SE ALQUILAN 2 PIEZAS JUNTAS O SEparadas, casa baja, Rivadavia 2362. v7

SE ALQUILA LINDA SALA A MATRImonio, único inquilino, una cuadra subterráneo, Pichincha 147, Caballito.

SE ALQUILAN PIEZAS PARA hombres, para escritorios, a precios módicos, Reconquista 367. v6

SE ALQUILA COMEDOR Y PIEZA PAra personas mayores, en casa de familia, Moreno 5458. v11

SE ALQUILAN PIEZAS BARATAS A matrimonio sin hijos u hombres solos, Belgrano 2930, dep. 13. v5

SE ALQUILAN 2 PIEZAS, UNA GRANde y otra chica, para corta familia, 40 $, Lima 1149. v5

SE ALQUILA PIEZA INDEPENDIENTE para hombres solos, México 540, dep. núm. 4. v5

SE ALQUILA PIEZA AMUEBLADA A una o 2 personas, casa familia, Defensa 1281. v5

SE ALQUILA LINDA SALA CON O SIN pensión, entrada independiente, de 1 a 5, Rodríguez Peña 1691. v6

SE ALQUILA UNA PIEZA AMUEBLADA para persona sola, acomodada, Carlos Calvo 1529. v6

SUIPACHA 1174, SE ALQUILAN LINdas piezas con o sin muebles, baño caliente, electricidad, cocina, esmero. v5

SALA Y ANTESALA EN CASA DECENte, único inquilino, a matrimonio solo o personas mayores, Caseros 1132. v5

SE ALQUILA SALA Y PIEZAS A PERsonas mayores en casa de matrimonio solo, Salta 186, piso 1o.

SE ALQUILA UNA PIEZA AMUEBLADA, media cuadra del Parque Lezama, baño y ascensor, Caseros 453, 3er. piso, dep. A. v5

SE ALQUILAN TRES PIEZAS INDEPENdientes, para matrimonio u hombres solos, en casa particular, Sgo. del Estero 1259. v5

ALQUILER DE HABITACIONES

SE ALQUILA PIEZA AMUEBLADA A matrimonio o personas solas, Chacabuco 1164.

SE ALQUILA UN LINDO COMEDOR barato, a matrimonio solo o mayores, Rivadavia 2064. v6

SE ALQUILA UNA SALA Y DOS PIEZAS en una hermosa casita, con todas comodidades, Agrelo 3218, tratar en la misma casa, de 1 á 5 p. m. v5

SE ALQUILA UNA O DOS PIEZAS INdependientes, a matrimonio o personas mayores, único inquilino, Paseo Colón 1321, dep. 11. v5

SE ALQUILAN 3 PIEZAS INDEPENdientes para matrimonio u hombres solos, en casa particular, Santiago del Estero 1259. v7

SALA Y ANTESALA EN ESPLENDIDA casa de bajos, y pieza en azotea, con cocina independiente, módico precio, Cangallo 1528.

SALA ESPLENDIDA CON BALCONES y pieza contigua, cocina, agua corriente, luz eléctrica, etc., alquílase a matrimonio o corta familia, Laprida 1575, a una y media de Santa Fe. v6

INSTRUCCION PUBLICA

AMBOS SEXOS, enseño ESCRIBIR A máquina. 5 $ mes, S. Juan 1566. v16o

A 5 $ MAQ. ESCRIBIR, PIANO Y CORte enseña, Flores 3820.

A $ 5 Y 10, enseño MAQUINA ESCRIbir cualquier sistema, Maipú 162. v9

A 10 $ CLASES CORTE Y CONFECCION. Mme. David, Perú 161, da diploma.

AL NACIONAL, INGRESO SEGURO, Academia David, Perú 161. Bachillerato, etc.

A MOLDES, FIGURINES Y CLASES, Mme. David, Perú 161. Da diploma.

A señoritas, ESMERALDA 61, MAQUIna de escribir, enseño 5 $. v8oct

A 10 $ CORTE, CONFECCION, DIPLOMA para profesora, México 2056. v8oct.

A ESMERALDA 61, TENEDURIA DE libros, cajeras, enseño 5 $. v8oct

A ESMERALDA 61, FRANCES, ORTOgrafía, cuentas enseño, por 5 $. v8oct

ALGEBRA, FISICA, ETC., NAVAL Y militar, J. Claramunt, México 1631. v10

A ESMERALDA 61, enseño MAQUINAS de escribir, todo sistema, por 5 $. v8oct

A ESMERALDA 61, TAQUIGRAFIA COmercial y congreso, enseño, 10 $. v8oct

A OBREROS, LEER, ESCRIBIR Y cuentas, enseño rápido, San Juan 1566. v29

A CANGALLO 741, TAQUIGRAFIA $ 10, máq. de escribir $ 5 mes. Srta. enseña. v9

ARQUITECTURA, DIBUJO DE PLANOS, preparación perfecta constructores, 24 de Noviembre 736. v6

A 4 $ MES, IDIOMAS, MAQUINA, ARITmética, caligrafía, ortografía, etc., enseño cursos rápidos, B. Mitre 1035.

A ESCUELA PARTERAS, EXAMENES últimos, ingresé 15 alumnas. Pidan justificantes, Díaz Vélez 3585, 2o. v10

A 5 $ MAQUINA ESCRIBIR, CUENTAS, leer, escribir y ortografía, 10 $, Corrientes 1063. v10

A 4 $ MES, enseño PIANO, CANTO, violín, mandolín, dibujo y pintura para carrera y aficionados, B. Mitre 1035.

A 3 $ MAQUINAS, ARITMETICA, CAligrafía, ortografía, Ac. David, Perú 161.

ASPIRANTES CONSTRUCTORES: preparo para Enero, éxito seguro, clases nocturnas, Mansilla 3434. v11

ACADEMIA BERNARDI, CORTE Y confección, otorga diploma profesional, calle Moreno 1978. v6oc.

A 5 $ MENSUALES, ESCRIBIR A MAquina, 10 $, taquigrafía e idiomas, ambos sexos, Corrientes 2129, dep. 1. v8oct

ALGEBRA, ARITM. GEOM. TRIGONOM física, química, idiomas, Giralt, Perú 829. v8oct

ARQUITECTURA, INGENIERIA, MATEmáticas, física, química enseña Giralt, Perú 339. v6oct.

ARITMETICA, TENEDURIA LIBROS etc. por contador de casas mayoristas Habicht, Cangallo 322. v6Oct.

A señoritas PREPARO PARA CAJERAS, tenedoras de libros, 10 $ por mes, Rivadavia 3386. v19oct

ALEMAN, INGLES, FRANCES, LECCIOnes, precios económicos, Riotz, Chile 1591. v7oc.

A 5 $ MENSUALES enseño ARITMETIca y escribir a máquina, Estados Unidos 1010. v10

A 15 $ MENSUALES, LECCIONES A domicilio, por profesora normal, Rivadavia 193, piso 2o. v6

A $ 3 MAQUINAS DE ESCRIBIR TODO sistema, "Academia Moreno", México 2124. v8

A $ 5 LEER, ESCRIBIR Y CUENTAS, de día y noche, "Academia Moreno", México 3124. v8

AL INSTITUTO "HELLER" RIVADAvia 3386. Ingreso. Repasos, Nacional, Comercial, Industrial. v7

A TENEDORES DE LIBROS, DIPLOMA en 3 meses, Instituto "Heller", Rivadavia 3386. v7

ACADEMIA "LUIS PALANCO" MALAbia 1645. Primaria, secundaria, Naval, Militar. Recibe pupilos desde $ 40. v7

A LA ESCUELA DE PARTERAS, INgreso prepara catedrático nacional, Malabia 1645. v7

A DOMICILIO Y A PRECIOS MODICOS, lecciones de violín, mandolín, guitarra y solfeo. Por carta: Profesor de Música, Paseo 1026. v6

A CURSOS ESPECIALES, LATIN, ITAliano, francés, matemáticas, contabilidad, lógica, etc., por profesores autorizados, escribir a Lima 860, piso 2o. v13

A PREPARARSE EN MATEMATICAS para el Nacional, en casa del alumno únic., dibujos, química y física, Mansilla 3434. v6

ARITMETICA, ALGEBRA, GEOMETRIA, etc., doy clases particulares, ingreso y materias previas del Nacional, Naval y Militar, Independencia 2541. v12oc

ACADEMIA DE señoritas, FUNDADA EN 1904. Por 10 $ 5 materias, teneduría, arit., ortog., calig. y máquina. Se da diploma, Uruguay 276. v8Oct.

ACADEMIA NACIONAL, FUNDADA en 1904. Por 10 $ 5 materias, teneduría, arit., ortog., calig. y máquina. Se da diploma, Uruguay 276. v8Oct.

A 10 $ LAS 5 MATERIAS: TENEDURIA, aritmética, máquina de escribir, caligrafía y ortografía, Clases nocturnas, expido diplomas, San Juan 1566. v15

ACADEMIA DERLITZ AV. DE MAYO 847. "La única verdadera". Francés inglés. Preparación para exámenes. Exito seguro. v6

ACADEMIAS "HELLER", CORRIENTES 3454, Rivadavia 6838, Montes de Oca 845. Ingreso, repaso, materias y años Nacional, Comercial, Liceo, Normal, Industrial.

A 5 $ enseño MAQUINA DE ESCRIBIR, a 10 $, teneduría, taquigrafía, italiano, aritmética, gram., calig. y ortografía, Corrientes 1063.

A CONSTRUCTORES PREPARO, RIVAdavia 3472. Cálculo de vigas, columnas, cabriadas, cimientos, pilares, manejo de nivel y teodolito por técnico diplomado. v10

ACADEMIA COMERCIAL "MERCURIO". Cursos comerciales o idiomas a $ 10 al mes. Cursos diurnos y nocturnos, Rivadavia 2457. v6

ALBERTI 1110, EN POCO TIEMPO PREparo tenedores de libros, cajeras y empleados de comercio, etc. Doy diplomas, clases diurnas y nocturnas, 2 horas 10 $ por mes, máquinas 5 $, profesor Fco. Luca, contador y balanceador público. v0

ACADEMIA INTERNACIONAL DE COmercio, Corrientes 3569, cursos especiales para tenedores de libros, Comercial, Nacional, ingreso a la Facultad de Agronomía. Idiomas, máquinas y taquigrafía. Hay clase para señoritas. v7

ACADEMIA MERCANTIL GIANNETTI, fundada en 1884. Tenedores de libros, dependientes de comercio, cajeros, etc., correspondencia, cálculos y dactilografía. Otorga diploma, clases diurnas y nocturnas, Perú 359. v7

ACADEMIA Militar y Naval. Drs. V. Campos y Entío. Los 79 alumnos ingresados, ocupan las primeras becas, Naval, Castro: Militar, Quiroga. Pupilos y externos, Arenales 1174. Nota: Funcionan clases del Nacional, tres años en uno y el bachillerato en dos. v31

ACADEMIA SUPERIOR DE COMERCIO "Heller", Sección central: Corrientes 3454; sección Oeste, Rivadavia 6838; sección Sur, Montes de Oca 845. Cursos individuales para contadores, tenedores de libros, cajeras, empleados de 1 a 3 meses. Aritmética, teneduría, caligrafía, ortografía, taquigrafía, telegrafía, inglés, francés, 10 $ mensuales. Máquinas 5 $.

AL INSTITUTO SUPERIOR "AQUILAno", Callao 868. Director: José R. Aquilano, contador público nacional, incorporado para todos los cursos a la Escuela Superior de Comercio de la Nación y autorizado por el Sup. Gobierno Nacional para expedir títulos. Clases diurnas y nocturnas para: contadores, peritos mercantiles, tenedores de libros, ingresos (Naval, Militar, Nacional y Comercial), Bachillerato en términos atendido por el ingeniero Bartolomé P. Nasino. Idiomas por catedráticos. No hay vacaciones. Se admiten pupilos. Programas gratis. U. T. 4628 (Juncal). v5

A 10 $ MENSUALES EN LA ACADEMIA Mercantil Pagano, incorporada para todos los cursos a la Escuela Superior de Comercio de la Nación. Se dictan lecciones diarias de teneduría de libros a oro y papel, contabilidad bancaria, judicial, administrativa, cálculos mercantiles, aritmética razonada, álgebra, inglés, francés, castellano, caligrafía, etc. Nótese: que esta academia es la única que ha llegado a expedir a sus alumnos títulos de Contador Público Nacional. Clases diurnas y nocturnas. Prospectos y programas gratis. Director, Salvador V. Pagano, contador público nacional y autor del "Tratado Teórico-Práctico de Contabilidad y Teneduría de Libros", más completo de los publicados, hasta la fecha, Uruguay 228; U. T. 543 (Libertad). v5

INSTRUCCION PUBLICA

AL INSTITUTO COMERCIAL "HELLER" Rivadavia 3386. Prepara con lecciones individuales diurnas y nocturnas, otorgando diplomas de tenedor de libros en 3 meses, cajeras 2, empleados 2, caligrafía, ortografía, aritmética, contabilidad, $ 10 mens. Máquina $ 5. Cursos por correspondencia. Pedir folletos y programas gratis a Rivadavia 3386. v6

A LOS JOVENES O señoritas QUE DEseen obtener el título de tenedor de libros, se les previene que el 10 del actual se inaugurarán nuevos cursos diurnos y nocturnos de 4 meses, en el Instituto Nacional de Comercio, Solís 1509, U. T. 962, B. Orden, garantiendo la preparación completa en el tiempo indicado, para obtener el título y la capacidad para desempeñar dicha profesión; los honorarios son, para el curso, de tenedor de libros, $ 10 al mes; balanceadores $ 20 y contadores $ 30; estos precios son verídicos, y las clases individuales. Todos los tranvías a Constitución pasan a una y dos cuadras de este Instituto. Director: A. Corbière, contador público y miembro de varias sociedades anónimas.

ACADEMIA ESPECIAL DE CORTE Y confección, casa de moldes, Cangallo 1224. Sistema patentado por el S. G. de la Nación. Fundada en esta capital en el año 1897. ¡17 años de éxito! Premiada con medalla de oro en la exposición anexa al Congreso Nacional del Niño, por estudios de corte y confección de corsés. Unica institución que por su método de enseñanza garantiza la preparación de profesoras de corte para las escuelas profesionales. La enseñanza es completa, comprendiendo tolda clase de prendas para señoras, señoritas y niños: por mes 10 $. Cursos especiales para el corte y confección de corsés y demás prendas higiénicas y ortopédicas en un mes. Las clases son dictadas personalmente, por la señora Modesta R. de Fuertes, profesora de reconocida competencia en este arte. Se otorga diploma. v6

ACADEMIA "LUIS PASTOR" NAVAL Y MILITAR

Director: Francisco Suárez de Deza, ingeniero civil y catedrático nacional de ciencias matemáticas y físicas, Azcuénaga 1064. Preparación sólida para ingreso a la Escuela Naval y Colegio Militar. Unica en la República que solo prepara para ambas carreras en un curso, sin necesidad de tener aprobado ningún año del Nacional. El éxito creciente e indiscutible de esta Academia en 34 años de funcionamiento, lo prueba estar formada la E. Naval y C. Militar, por alumnos de la misma. En los exámenes de ingreso de la E. Naval en Febrero, de las 22 becas obtuvo 15 esta Academia, siendo las 3 primeras, G. Portillo, A. Colodrero, J. Vilaseca y en los dos últimos cursos del C. Militar, ingresaron 156, siendo los 3 primeros D. Aiola, E. Cubría, J. König, como puede verse y los nombres de los demás en el decreto del ministerio del 27 de Febrero. Informes en la E. Naval y Militar. Pupilos y externos. v31

AL INSTITUTO PORRERA

Importante establecimiento de enseñanza en todos los estudios pertenecientes a las señoras y señoritas, por los métodos más adelantados. Corte y confección con patente nacional y extranjera, sistema Porrera. Se garantiza en tres meses la enseñanza de corte para obtener diploma. Cualquiera de las materias indicadas puede aprenderse con perfección en poco tiempo, por estar dictadas por profesoras diplomadas y competentes.

PRECIO DE ASIGNATURAS, POR MES:

Corte, confección y práctica	$ 15
Lencería, sombreros y corsés	" 10
Bordados, encajes en todos estilos, tejidos, deshilados, macramés, labores de adorno y fantasía	" 10
Dibujo y pintura	" 10
Fotografía y ampliación	" 10
Arpa	" 15
Piano, solfeo y guitarra	" 10
Violín, mandolín y canto	" 10
Francés, inglés, italiano, español	" 10
Contabilidad, ortografía, caligrafía	" 10
Urbanidad y cortesía	" 5
Escritura a máquina	" 5
Flores artificiales	" 5
Gimnasia médica y ortopédica	" 10

El Instituto Porrera se recomienda por su formalidad y método de enseñanza, patentado. Se admite internas, medio internas y externas. Pidan programas, se mandan gratis. Charcas 1105, esquina Cerrito. v5

BACHILLERATO, RAPIDO, Ac. DAVID, Perú 161, único en Bs. Aires.

BACHILLERATO ABREVIADO 2 Y MAS años en uno 20 $, Giralt, Perú 829. v8oct.

BACHILLERATO: años y TERMINOS: consulten la Academia Perich, Piedras 380. v5

CALIGRAFO J. VIVES, en BREVE tiempo, reforma la peor letra, Venezuela 1145. v9oc.

CONSTRUCTORES DE OBRAS Y cloacas se preparan para rendir examen, éxito seguro, Directorio 2755, Flores. v5oct

COLEGIO ALBERTONE, GRAN QUINTA. Pupilos 30 $, Prov. Unidas 4914, tranvía 48. v11

CALIGRAFO NACIONAL REFORMA EN un mes la peor letra, $ 5, Castro Barros 431. v9

COLEGIO SARMIENTO" ESPECIAL ingresos, 1o. o 2o. año nac., ningún aplazado en los últimos exámenes, S. Juan 1566. v6Oct.

CONSTRUCTORES, OBRAS Y CLOACAS, preparo para próximos exámenes, Ing. J. Vallejo Serrano, Belgrano 1358. Clases día y noche. v13

COLEGIO GANDUGLIA, 25 Y 38 $ PUpilos, 1½ manzana jardín, teatro interno, 12 prof., comida por lista; pupilas en local aparte, 4 maestras. No da vacaciones, Rivadavia 8201, Los dos teléfonos.

COLEGIO SADI CARNOT, FUNDADO en 1885, Piedras 1049, U. T. 99, B. Orden, incorporado a todos los años del Colegio Nacional. Enseñanza secundaria, comercial y elemental. Pupilos, medio pupilos, externos y pensionistas. Taquigrafía (sistema congreso). Honorarios módicos. v5oct

COLEGIO RIVADAVIA, Rivadavia 3352 al 60. Fundado en 1888. Autorizado por el C. N. Enseñanza primaria, elemental del Nacional, Comercial dando dos años en uno; ingreso al Nacional, Comercial, Industrial, Naval y Militar. Amplio e higiénico edificio para pupilos que admite desde 40 $; honorarios módicos para externos y medio pupiles. v5

DIBUJO, PINTURA Y ARQUITECTURA doy clases día y noche, San Juan 2140. v7oc.

DIBUJO, PINTURA Y ARQUITECTURA, de día y noche, "Academia Moreno", México 2124. v8

ESCUELA DE BAILES MODERNOS, NAcionales y furlana. Director Mustrangelo Corrientes 2123. v12

ESCUELA DE BAILE DE SALON Y NAcionales, Miguel José Holst, profesor argentino diplomado, Entre Ríos 1183. v31

ESCUELA DE BAILES INCLUSO NAcionales. $ 10 mensuales, V. Darago, Callao 157. v9Oct.

ESCUELA DE BAILE, INSTITUCION SEria, que ocupa el primer rango, atendida por Enrique Holst, profesor de la alta sociedad porteña, Lavalle 1763. v7oc.

ESCUELA DE BAILES NACIONALES, del único profesor argentino diplomado y fundador de la escuela J. C. Herrera, B. Mitre 1292, U. T. 5830, Libertad. v8

ESCUELA DE BAILES MODERNOS, DEcenas de alumnos enseño mensualmente y garanto en 6 lecciones, enseñar cualquier pieza de salón o del país, clases mixtas, remanalmente, Callao 792, programas gratis, con 43 bailes, lecciones día y noche, ... Antonini. 4oct

ESTUDIO RAPIDO Y PRACTICO de TEneduría de libros por partida doble a oro y papel, contabilidad comercial, industrial, bancaria, etc., aritmética razonada y toda clase de cálculos mercantiles, caligrafía, reforma la peor letra, ortografía práctica, correspondencia mercantil, lecciones particulares en la academia y a domicilio, 10 $ mensuales; dirigirse por carta o personalmente, Ayacucho 909.

FRANCES, $ 10 MES enseña RAPIDAmente Mr. Chabal, Viamonte 1469, departamento 2. v8

FERRARIS, ESTUDIO TECNICO DE ARquitectura y cloacas y preparo constructores; Carril 982. v5

FRANCES, CONVERSACION, GRAMATIca, exámenes $ 10, "Academia Moreno", México 2124. v8

FRANCESA señorita PROFESORA NORmal París, da lecciones en familia, prepara exámenes Nacional, Alliance francesa, etc., B. Mitre 1213. v4

GUITARRA enseña B. SARABIA, ENtre Ríos 661. v9

GUITARRA, PROFESORA DIPL. DA lecciones en casa y domicilio, Pueyrredón 1594. v7

GUITARRA Y BANDURRIA enseña profesor español, autor reputado método, Venezuela 1606. v9Oct.

GUITARRA, PROFESOR DIPLOMADO por eminencia europea, lecciones, Gral. Urquiza 698. v6

GUITARRA, VIOLIN, PIANO, MANDOlino y solfeo, enseña Angel y Josefa del Valle, a domicilio y en casa, Sarmiento 2262, U. T. 1504, Mitre. v13oct

H. PARODY, PROFESOR DE INGLES prepara para examen Lima 1141. v8

INGLES enseña CONVERSACION EN 2 a meses, 10 $ mes; Victoria 777.v2nov

INGLES, FRANCES, español, ITALIANO. Lecciones a domicilio, Cangallo 1543. v5oct.

INGLES, PROFESORA DE LONDRES, clases, conversación, gramática, Viamonte 1469, Dto. 20. v8

INGLES POR PROFESOR INGLES diplomado, 10 $. "Academia Moreno", México 2124. v8

INGLES, $ 10 MES, EXAMENES, ESPEcialista Mr. Hopkins, Viamonte 1469, departamento 2. v8

LEER, ESCRIBIR Y CUENTAS, DE DIA y noche, $ 5, "Academia Moreno", México 2124. v8

LECCIONES DE BORDADOS EN SEDA y vainilla a mano, $ 5 por mes; Lavalle 1763. v6

LATIN Y MATEMATICAS: REPASOS finales, exámenes Diciembre, Día y noche, Belgrano 1445. v10

LECCIONES DE DIBUJO, PINTURA, escultura, cuero y metal repoussé, pirograbado, pintura a pluma, por profesora competente, en casa y a domicilio, Serrano 1969. v6

INSTRUCCION PUBLICA

MATEMATICAS, FISICA, QUIMICA dicta catedrático nacional, Malabia 1645. v7

MAESTRA DIPLOMADA DA LECCIOnes particulares a domicilio, Garay número 1742. v3

MAESTRA NORMAL, PREPARA 1o. AL 6o. grados, Ingreso Nacional, Comercial, Liceo, Normal. Corrientes 3454. v10oct.

MAQUINAS DE ESCRIBIR TODO SIStema $ 3, "Academia Moreno", México 2124. v8

MATEMATICAS, FISICA Y QUIMICA, garantizo exámenes, profesor, Castro Barros 431. v8

PIANO VIOLIN, MANDOLIN Y SOLFEO enseño, profesor, San José 1431. v5oc.

POR METODO ABREVIADO PREPARO cualquier materia del nacional, Estados Unidos 1910. v10

PROFESORA SUPERIOR, PIANO Y solfeo, precios módicos, B. de Irigoyen 519, 2o. v10

PROFESOR DE MATEMATICAS, CLAses a domicilio, por carta a J. L., Paunero 55. v15

PROFESORA DE PIANO Y SOLFEO diplomada, presenta a examen; México 1524. v13

PIANO, VIOLIN, GUITARRA, MANDOlin, solfeo 5 $, enseño en 3 meses, Castro Barros 285. v8oct.

PROFESORA DA LECCIONES DE francés, castellano, italiano, instrucción primaria, J. V., Bolívar 331, 1o., izq. v10

PROFESORA PIANO, SOLFEO Y DIBUjo, presenta a examen, da lecciones en casa y a domicilio, Moreno 1789. v8oc.

PROFESOR FRANCES PREPARA A DOmicilio años e ingreso al Nacional y los 3 años de latín, Sadi Carnot 780.

PROFESORA DA LECCIONES DE francés, inglés y alemán, va a domicilio rápido y moderado, Perú 151, escritorio 11. v15

PROFESOR DE INGLES DA LECCIONES privadas, sistema rápido, éxito garantido. Precio módico. C. H. Coombes, Tacuarí 547. v8

PROFESORA DE PIANO Y SOLFEO, conservatorio Williams, da lecciones a precios moderados, por carta a Vallejos 2950, Talar. v7

PROFESORA DE PIANO Y SOLFEO del C. Thibaud Piazzini, precio módico, presenta a examen en este o en cualquier otro conservatorio. Canning 1882. v6

PIANO, VIOLIN, GUITARRA, MANDOlin bandurria, flauta, acordeón, bandoneón, solfeo $ 5, enseño en 3 meses a señoritas y caballeros, México 2801. v7oct.

PROFESOR DE MUSICA A DOMICILIO. Clases de teoría, solfeo, armonía y composición y preparatorias de piano y violín; por carta, Carlos Pellegrini 757. v9

PROFESORA SUPERIOR PIANO, MEDAlla de oro, presenta todos conservatorios. Para ayudar todas las clases sociales abre una clase extraordinaria, precios reducidos. Especialidad para piezas, Bolívar 1144. v5

SE DA LECCION DE PIANO Y BORDAdo en blanco, en color y en oro, precio módico, Chile 2938. v5

SOLFEO, PREPARATORIO GRATUITO, enseña la Sociedad Instructiva, Moreno 1978. v8oc.

Señora PROFESORA DE FRANCES, DIplomada en París, da lecciones a domicilio, método Berlitz y gramatical, J. D., Victoria 1634, dep. 30. v5

SE DAN LECCIONES PARA LOS alumnos de los colegios nacionales en las materias de ciencias exactas. Precios módicos. Dirigirse por carta o personalmente a Pueyrredón 510, 5o. piso derecha. v5

TAQUIGRAFIA PITMAN, ESTUDIO perfección, del sistema, $ 5 y 10; Castro Barros 431. v9

TAQUIGRAFIA PITMAN POR G. PAROdy. Clases gratuitas, diurnas y nocturnas para ambos sexos, "Academia Moreno", México 2124. v8

TENEDURIA DE LIBROS POR CORRESpondencia, preparo prácticamente en 3 meses, director Minutti Calvo, Contador Público, Directorio 386. v5

VILLA URQUIZA DE TAQUIGRAFIA Y máquina doy lecciones particulares ambos sexos, Bebedero 5056. v5

VERDADERO BACHILLERATO abreviado preparo en Estados Unidos 1910. Consulte se convencerá. v10

VIOLIN, PIANO Y SOLFEO, enseñanza completa por métodos de la escuela moderna, de todos los cursos, Callao 792; preparo en breve tiempo para orquesta; ensayos de conjunto día y noche. v8

PROFESIONALES PEDIDOS

DEPENDIENTE 2o. DE FARMACIA, capaz, necesito, farmacia frente estación Talleres, tranvía 102.

MAESTRO PRACTICO PARA GRADOS elementales, preferible que tenga conocimientos de francés, se necesita en la Academia Rivadavia, a 40 minutos de la capital, Tigre, F. C. C. A. v1

PROFESOR INTERNO, 4o. GRADO, preciso en colegio de la provincia, a 3 horas de la capital, cama, comida y $ 60 mensuales, hoy lunes, de 9 a 11 a. m., Hotel Pirámide, Victoria 1171.

SE PUEDEN GANAR 500 $ MENSUAles con oficio de pedicuro, manicuro y masajes, aprendiendo en la Academia, Suipacha 424. v12

SE NECESITA UNA señora VIOLINISTA solista para orquesta de damas, Condiciones ventajosas. Debut inmediato. Escribir al señor Petit, director de orquesta, café Tupí Nambá, Montevideo. v5

SE NECESITA UN DIRECTOR-REDACTOR para un periódico semanal ilustrado, literario y de actualidades. Solo se considera candidato de experiencia y de reconocida competencia. Dirigirse por carta con amplios detalles, a "Periodismo" en las oficinas de este diario. v5

PROFESIONALES OFRECIDOS

A PLANOS DE CLOACAS Y OBRAS, 2 telas, baratísimos; Gral. Urquiza 1031. v7oc

A PLANOS CLOACAS Y FIRMA PARA la construcción, Parral 1042 y Gaona. v11

A 6 $ PLANOS CLOACAS Y OBRAS aprobados, 2 telas, Rivadavia 3471. v18

A PLANOS CLOACAS, BARATISIMOS, pagar a su aprobación, Victoria 1012. v18

A PRECIOS BARATISIMOS PLANOS, firma, trámites municipales rápidos, Rincón 127. v8

A PLANOS DE CLOACAS, CONSTRUCciones, Anchorena 1158, U. T. 4025, Juncal. v8

A PRECIOS BARATISIMOS, PLANOS cloacas y obras tramitados, 24 de Noviembre 736. v6

A PLANOS EN GENERAL, APROBAdos y económicos, Gaona 761, esq. Parral. v10

ADA L. DE SUELDO, PARTERA, RECIbe pensionistas; General Urquiza, Cullen 5042. v5

CONTADOR PUBLICO MUY COMPEtente, lleva contabilidad por horas, arregla libros atrasados o mal llevados, balances, etc., Corrientes 3327. v6

CONTADOR AGRONOMO, CON PRACtica en importantes establecimientos de campo, se ofrece a los estancieros, muy buenos informes y referencias, dirigirse a Contador, Avellaneda 924. v8

DEPENDIENTE DE FARMACIA JOVEN y serio, con 8 años de práctica y buenos certificados, se ofrece, dirigirse Rivadavia y V. López, Quilmes. v5

DEPENDIENTE DE FARMACIA, práctico y recomendado, ofrécese, ciudad o campo, dique No. 1, peluquería J. Carbajo, La Plata. v5

JOVEN CORRESPONSAL DACTILOGRAfo, muy rápido y taquígrafo, ofrécese sin pretensiones, A. Sierra, Reconquista 545 v7

JOVEN español, DE 22 años, DESEA colocación como corresponsal de casa mercantil o secretario particular, posee certificados, dirigirse por carta a E. Lara, Florida 289 v8

JOVEN ITALIANO, CONOCE EL francés, daría lecciones de su idioma o en cambio de inglés o alemán, escribir a poste restante de este diario, J. T. v5

MEDICO español OFRECESE PARA cualquier punto campaña, Armonía 1444. v8

ORQUESTA, DOS señoritas Y JOVEN, hermanos, profesores competentes, se ofrecen, 300 pesos, Rioja 1683. v5

PIANISTA PRACTICO PARA BIOGRAFO se ofrece, Rivadavia 2473. v6

PIANISTA PRACTICO OFRECESE PAra biógrafo, Victoria 3367. v7

PARTERA MASAJISTA SERIA, pensionistas, precio módico, sin chapas, Belgrano 2321. v5oct.

PARTERA MASAJISTA SERIA, PENSIOnistas, precio módico, sin chapas, Charcas 1910. v5oct.

PARTERA HOLST, RECIBE PENSIOnistas, E. Ríos 1183, 1ro. sin chapas, consultas 2 $. v6Oct.

PARTERA MARTINI, PROFESORA ESpecialista, pensionistas, casa seria, Deán Funes 684. v8

PARTERA PROFESORA ESPECIALISTA recibe pensionistas, casa quinta, Serrano 1947, Palermo. v5oct.

PARTERA LEONARDI PROFESORA diplomada Turín y Bs. Aires, Corrientes 2294. v9

PARTERA ESPECIALISTA, RECIBE pensionistas a precios módicos, Pueyrredón 1226, no hay chapas. v5

PARTERA FRANCESA, EX JEFE MAternidad de París. Sin chapas, Uruguay 1035. v5

PARTERA DELLA RAGIONE, ESPECIAlista, pensionistas, casa seria Corrientes 1620. v10

PARTERA JUANA M. DE DE MARCHI, recibe pensionistas; Corrientes 3135, U. T. 1784, Mitre. v15oct.

PARTERA AMATRAIN, ESPECIALISta partos, curaciones, consultas gratis, Piedras 585. v12

PROFESIONALES OFRECIDOS

PIANISTA DIPLOMADA, ITALIANA SE ofrece para orquesta sin pretensiones, Ayacucho 70. v6

PIANISTA SEÑORITA CONCERTISTA, se ofrece para orquesta de 1er. orden, en la capital, Suipacha 45. v7

PARTERA CAPURRO PROFESORA REcibe pensionistas, sin chapas, Humberto 1o. 1094. v10

PARTERA, MALERBA, EX PROFESOra Maternidad Turín. Pensionistas, precio módico. Paraná 947, casa seria, sin ch... v9oc

PARTERA: PARTOS, HEMORRAGIAS, enfermedades de la matriz, se reciben pensionistas, precio módico, No hay chapas. Paraguay 2446. v14oct.

QUIMICO SUIZO, HABLANDO VARIOS idiomas, especialmente, análisis vinos, tierras, abonos, etc., se ofrece, dirigirse a R. S. Córdoba 1089. v8

REGENTE DE FARMACIA SIN TRABAjo personal, ciudad o provincia, se ofrece, dirigirse a Regente, Moreno 1112. v6

Señorita VIOLINISTA, SE OFRECE PAra orquesta, Canning 449. v6

SE OFRECE TENEDOR DE LIBROS diplomado y muy práctico, Estados 2564. v8

Señoras Y PARTOS, PARTERA ESPECIAlista, consultorio Victoria 1041. Atiende martes y viernes, de 1 a 5 p. m. v10

Señorita VIOLONCELISTA, COMPETENte, con práctica de orquesta, se ofrece, solamente por carta B. A., 1631, Maipú 459. v5

Señorita NORMALISTA SE OFRECE PAra enseñar a domicilio a niños de corta edad, por carta, Uruguay 725 a E. N. v8

SE OFRECE PERSONA SERIA, TRAducciones, 5 idiomas, correspondencia o contabilidad, Chs. Hammond, Sgo. del Estero 861. v11

Señorita PROFESORA DE PIANO Y SOLfeo se ofrece para academia y de lecciones en su casa y a domicilio, 8 $, presenta a examen, Alberti 1170. v8

SE OFRECE UN MAESTRO DE BANDA para ciudad o pueblo de campaña, enseña toda clase de instrumentos de viento y cuerda, dirigirse a F. Barbera, Pilar F. C. P., provincia de B. A. v6

TEJEDORA ZURCIDORA DIPLOMADA, Piedras 1141. v11

TENEDOR DE LIBROS, CONTADOR acepta contabilidades por hora. Escribir J. B. C. Pellegrini 572. v4

TENEDOR DE LIBROS CON OPTIMAS referencias, se ofrece para ciudad, o campaña, Chile 1509. v6

TENEDOR DE LIBROS SE OFRECE, persona seria y práctica, por horas, V. S., Constitución 3259. v6

TENEDOR DE LIBROS SE OFRECE, persona seria y práctica, Varela, Moreno 711. v8

TRADUCTOR PUBLICO NACIONAL, F. W. S. Tucker, 478 B. Mitre, U. T. 228 Avda. v29oc.

TENEDOR DE LIBROS POR HORAS, llevo y hago balances, etc., práctico, precio bajo, Provincias Unidas 260.—J. C. v10

TENEDOR DE LIBROS, CONTADOR PUblico, lleva libros por horas, tramita arreglos comerciales, honradez, actividad, G. G. Victoria 4059. v7

TENEDOR DE LIBROS, DIPLOMADO Y con óptimas referencias, se ofrece para cualquier punto de la República. Dirigirse Lavalle 1528. v5

TENEDOR DE LIBROS, 15 años PRACtica, excelentes certificados comerciales, se ofrece, sin pretensiones, J. B. P., Cochabamba 713. v7

TENEDOR DE LIBROS JOVEN PRACtico, corresponsal, bien recomendado, se ofrece sin pretensiones para cualquier trabajo de escritorio, E. O., Alsina 1665 v7

TENEDOR DE LIBROS, CONTADOR PUblico, práctico en la contabilidad de cualquier ramo de comercio, con buenos certificados, se ofrece, J. Quirós, E. Unidos 1132. v6

VIOLINISTA PRACTICO, MUY COMPEtente en orquesta, se ofrece, Cramer 365, Belgrano. v5oct.

VIOLIN 2do. PRACTICO DE ORQUEStas, se ofrece, pocas pretensiones, Córdoba 2605. v6

OFICIOS DIVERSOS PEDIDOS

APRENDIZA MODISTA SE NECESITA, Colombres 377.

APRENDIZAS PARA CHALECOS FINOS se necesitan, Estados Unidos 1886.

APRENDIZ SASTRE SE NECESITA, Nicaragua 5833.

APRENDIZ ZAPATERO SE NECESITA, Juramento 2727, Belgrano.

APRENDIZA MODISTA ADELANTADA se precisa, General Guido 1680, Modista. v6

BUENAS OFICIALAS BATERAS SE NEcesitan; C. Pellegrini 975.

BUENA ARMADORA EN BATAS, SE necesita, Tucumán 1626, inútil presentarse si no sabe su obligación. v5

BIOGRAFO CORRIENTES 1433, SE precisan: un peón o portero, más un muchacho de 16 años para todo trabajo, que sabe presentarse con sus padres, de 12.30 hasta las 2 p. m.

CARPINTERO PARA CAMPO, 30 $ CASA y comida, necesito, Santa Fe 1984.

CORTADOR DE CALZADO, MEDIO cortador, preciso, Yapeyú 663.

CADETE de 13 a 15 años, PRACTICO EN tienda, se precisa, Rivadavia 3258.

CHAMBERAS TOSCANERAS SE NECEsitan, San Eduardo 42 (Caballito).

CORREDORES PARA ALMACEN SE necesitan, Salta 1322, de 9 a 11.30.

CHAUFFEUR, enseño manejo teoría y doy trabajo, garage Moreno 3355. v6

CHAUFFEURS APRENDICES, 9 NECESIto, para prepararlos y darles trabajo seguro, en la compañía, Sadi Carnot 366.

CAJISTA PARA CARROCERIA QUE sepa dibujo y plano preciso, Anchorena 1708.

CORREDORES VARIOS PARA NOVEdades, prácticos, se dan buenas comisiones, de 7 a 9 a. m.; Godoy Cruz 1410.

CHAUFFEURS enseño EN 8 DIAS, POR 30 $, garanto examen, trabajo, Covallos 628.

COSTURERAS MEDIO OFICIALAS COMpetentes y aprendiza, precísanse, Humberto I 3139.

CHALEQUERA SE NECESITA PARA enseñar en un taller, Callao 1515, piso 1o., de 6 a 7 p. m. v8

CHAUFFEURS NECESITO 25, LIBRETA y enseñanza en 20 días, seriedad absoluta, Carlos Calvo 1772. v31oct.

CORREDOR PARA LA VENTA DE ARtículos limpieza de metales y calzados, marca conocida, comisión 20 o/o, Junín 1170.

CORREDORES PARA LA VENTA DE horchata de chufas se necesitan, inútil si no están bien relacionados en el ramo de almacén, José Casas, Río de Janeiro 669.

CORREDORES SE NECESITAN RECOmendados y presentables para visitar familias, sueldo y comisión, Larrea 293, tratar de 8 a 11 a. m. y de 2 a 4 p. m. v5

CORREDORES SE NECESITAN PARA vender pomada de calzado, inútil presentarse sin ser relacionados en el ramo, buena comisión, de 8 a 11 a. m., San Juan 4122.

EN POCO TIEMPO PUEDE SER VD. electricista examinado, Caseros 1884. v8oct

ELECTRICISTAS OPERADORES SE preparan por programa municipal, Sadi Carnot 366.

ENCUADERNADOR MUCHACHO QUE sepa coser al telar se necesita, Pozos 1532.

ELECTRICISTAS PREPARANSE PARA exámenes en la Municipalidad, México 2124. v8

EMPLEADOS Y DEPENDIENTES DE comercio y oficinas, coloca "La Internacional", Reconquista 539. v6

FOTOGRAFOS O RETOCADORES, HOMbre joven práctico ayudaría en algún trabajo para aprender el retoque de negativos, por carta a M. F., Tres Esquinas 77. v8

HERRERO DE CABALLOS, OFICIAL se precisa que sea competente en el ramo, Triunvirato 3660.

HOMBRES ACTIVOS PARA LA VENta de vinos por damajuanas, se precisan varios, Estados Unidos 4363.

JOVEN PRACTICO PARA LA VENTA DE bazar y paraguería se precisa; inútil sin buenas referencias, C. Pellegrini 800.

JOVEN QUE SEPA ALGO DE CAMPO, se precisa, prefiérese catalán, Esmeralda 567, bajos, de 2 a 5.

MEDIO PREPARADORAS BUENAS DE sombreros, Lavalle 893.

MUCHACHO SE PRECISA PARA ALmacén, Rivadavia 1300. v6

MUCHACHOS PARA VENDER LIBROS y revistas, se precisan, Salta 794.

MEDIO OFICIAL SASTRE SE PRECISA, Moreno 1093.

MUCHACHO PRACTICO PARA CASA DE café, y tes necesito, Entre Ríos 1170.

MODISTA DE VESTIDOS PRECISA medio oficialas, B. Mitre 1540.

MEDIO OFICIAL SASTRE SE NECESIta, Carlos Calvo 1965.

MODISTA POR FIGURIN SE NECESITA, 3 $ diarios, Juncal 690.

MUCHACHO RECOMENDADO SE PREcisa para lechería, Tucumán 1782.

MEDIO OFICIALA O MAQUINISTA para blusas de señora, se precisa, Solís 1339.

MODISTA BUENA DE VESTIDOS, SE precisa, para casa de familia, Juncal 2049.

MECANICO AJUSTADOR PARA AUTOmóviles, se necesita, inútil presentarse si no es competente. Junín 359.

MEDIO OFICIAL SASTRE Y APRENDIZ adelantado para trabajo fino se necesitan, Neuquén 343, Caballito.

OFICIOS DIVERSOS PEDIDOS

MUCHACHO PRACTICO PARA BARRICAS se necesita, Sarmiento 3057.

MOZO RECOMENDADO PARA LIMPIEZA de casa y farmacia necesito, Almirante Brown 1063 (Boca).

MEDIO MAQUINISTA SE PRECISA EN el Hospicio de Las Mercedes, Vieytes 301. v6

NECESITO VENDEDORES AMBULANTES para flores, después de las 11 a. m., Balcarce 185, pieza 12.

NECESITO VARIOS CORREDORES PARA la propaganda de novelas de grandes aceptaciones a comisión. No se admiten si no son prácticos. Dirigirse de 8 a 11 a. m. a Canning 828.

OFICIAL MEDIO SASTRE Y APRENDIZ adelantado para trabajo fino se necesita, Independencia 1946.

OFICIALAS CIGARRERAS de MOLDES, preciso, Guayquiraró 741, Parque Centenario. v5

OFICIALES SASTRES PRECISANSE PARA enseñarles a cortar en 8 lecciones a 4 $ cada lección; se otorga diploma, profesor Boedo 825. v7

PINTOR EMPAPELADOR PRACTICO, preciso a las 6.30, San José 1486.

PLANCHADORA APRENDIZA, NO MAS de 18 años, necesito, Paraguay 2092.

PLANCHADORA BUENA OFICIALA SE necesita, Belgrano 845, al fondo.

PREPARADORA DE SOMBREROS DE señora se necesita, Belgrano 2050.

PLANCHADORA OFICIALA PRECISO, Tandil 2921, Flores.

PLANCHADORA MEDIO OFICIALA Y aprendiza, preciso, Salguero 195.

PLANCHADORA OFICIALA SE PRECISA, Corrientes 1182.

PLANCHADORA OFICIALA SE NECESITA, Larrea 1223.

PLANCHADORAS OFICIALAS DE CAmisas finas, preciso, Callao 1462.

PEON TRABAJADOR, QUE ENTIENDA de jardinero se necesita, con recomendaciones, San Juan 2261.

PEON JOVEN, PARA TODO TRABAJO, se necesita en casa de remates, Constitución 2213, sueldo 30 $.

PLANCHADORA OFICIALA COMPETENTE, que sepa trabajar bien camisas y cuellos, Victoria 3375.

PLANCHADORAS DOS APRENDIZAS necesítanse, enseño en 2 meses, Cangallo 1047, altos, de 11 a 12, taller.

PLANCHADORA BUENA OFICIALA preciso, 15 de Noviembre 1249 (antes Armonía).

PLANCHADORAS OFICIALA Y MEDIO oficiala de camisas se necesitan, Uruguay 109.

PRIMERA OFICIALA CORTADORA preparadora para trajes de sacos, Piedras 814.

PRECISO APRENDICES CHAUFFEURS para enseñarles y darles trabajo, Victoria 3319.

PRECISO DOS MEDIO OFICIALES SAStres buenos, Vedoya 819, Talleres F. C. Sud.

PLANCHADORA BUENA OFICIALA DE camisas y cuellos, inútil que se presente si no es competente, se necesita, Maipú 829.

REMATADORES, COMISIONISTAS y personas que proporcionen mensuras, divisiones, nivelaciones, etc., obtendrán buen porcentaje. Agrimensor, Callao 659, 3o. v6

SASTRE APRENDIZ ADELANTADO de fino, preciso, Viamonte 541.

SE NECESITA UN OFICIAL ZAPATERO de composturas, Bulnes 1474.

SE NECESITA PREPARADORA DE sombreros, B. Mitre 2209.

SE NECESITA APRENDIZA DE PANtalones finos, Castro 1026.

SE NECESITA APRENDIZA PANTALONERA, Montevideo 877.

SE NECESITA MEDIO OFICIAL PELUquero, por mes, tratar 25 de Mayo 460.

SE PRECISA MUCHACHO, PARA LIMpieza de automóvil, Pampa 4032. v5

SE PRECISA CABALLERIZO PRACTICO Brasil 2600. v5

SE NECESITA JOVEN DE 16 años QUE hable francés y sea práctico en cigarrería; Belgrano 3075. v5

Señoritas y señoras, APRENDAN EL oficio de manicura, masajes faciales, etc., ganarán 500 $ mensuales, academia, Suipacha 424. v18

TEATRO, ACTRICES Y señoritas aficionadas al teatro necesito para gira artística. Tratar hoy de 1 a 3, Sr. González, Rivadavia 1316.

VENDEDORAS PRACTICAS SE NECEsitan; Florida 202 esq. Sarmiento.

VENDEDORES AL DETALLE POR cuenta propia, de piolín para atar; se dan precios muy convenientes, Junín 1170.

VIAJANTES Y PERSONAS RADICADAS en campaña, siendo activas, pueden ganar con facilidad, de 300 a 400 $, Callao 141, de 10 a 12 ó de 2 a 4. v15

ZAPATEROS TAQUEROS, señora Y HOMbre, preciso, Cevallos 651.

ZAPATERO PARA BLACK DE HOMBRE necesita medio oficial, [illegible] 134.

ZAPATERO OFICIAL QUE SEPA ENtrar se precisa, Independencia 1079.

ZAPATERO ARMADOR A MAQUINA Blac, se necesita, Belgrano 1781.

ZAPATERO MUCHACHO PRECISO, Sarandí 194.

ZAPATEROS MUCHACHOS COMPETENtes para zapatos B. B., se precisan; Rioja 687, pieza 23.

ZAPATEROS LUIS XV, COSIDO A MAno fino, doy práctica en pocos meses, Montes de Oca 799, depto. 8. v8

ZAPATERO NECESITO PARA TRABAjo de hombre, muy fino, inútil presentarse si no es competente, Triunvirato 345.

ZAPATEROS APRENDICES QUE SEPAN coser escarpín se necesitan, Paysandú 1039.

ZAPATEROS OFICIALES DE señora y niña, se precisan, material sin cortar; es para adentro, es inútil presentarse si no es competente, Carlos Calvo 3566.

ZAPATERO PARA LUIS XV IMITACION y cosido a mano, y composturero competente, se necesita, se paga bien, Juramento 2777, Belgrano.

OFICIOS DIVERSOS OFRECIDOS

Albañil OFICIAL CLOAQUISTA, COMPEtente, se ofrece a jornal, Arévalo 2077. v6

Albañil OFICIAL COMPETENTE OFRECESE a jornal, López, Cangallo 2449. v7

Albañil OFICIAL COMPETENTE CON certificado y recomendaciones se ofrece a jornal, Herrera 432.

CONTADOR SE OFRECE SIN PRETENsiones, Pueyrredón 1274, Dep. 1o. v8

CHAUFFEUR SE OFRECE PARA CAMpo, con certificado, sin libreta; por carta a F. F., Defensa 747. v7

CARPINTERO OFICIAL CON HERRAmientas, se ofrece a jornal, Victoria 1919. v5

CARPINTERO COMPETENTE EN GALpones hierro y todo trabajo, ofrécese a jornal, Pavón 5283, Lanús. v5

CHAUFFEUR SE OFRECE PARA PARticular y taxi, y casa de comercio con buenos certificados de mecánico y libreta de 3 años, Brasil 908. v6

CORTADOR SASTRE, SERIO, 30 años, y mucha práctica, se ofrece, sin pretensiones, medida, o confección, Rivadavia y V. Gómez, Quilmes. v5

CHAUFFEUR JOVEN ITALIANO, MUY competente en mecánica, se ofrece sin pretensiones, para el campo, libretas y referencias, Don Cristóbal 1445. v7

CHAUFFEUR MECANICO SE OFRECE para la ciudad o campo, tiene dos libretas, certificados y buenas recomendaciones, Ecuador 938, M. Wolfman. v6

CABALLERO ARGENTINO DE 24 años se ofrece, para actuar como periodista, secretario de instituciones, particular o para escritorio, conoce máquina de escribir y contabilidad, poquísimas pretensiones, por escrito a A. B., Maipú 450, capital. v8

DEPENDIENTE DE ALMACEN PRACtico, con recomendaciones, se ofrece, Chile 944.

DEPENDIENTE PRACTICO EN ALMAcén se ofrece. Por carta o personalmente; Ayacucho 1597. v5

DOY CINCUENTA PESOS AL QUE ME garantice empleo de sereno o portero en el Banco de la Nación o en el Banco de Londres y Río de la Plata. Por carta a J. Méndez, P. Julio 160, Hotel Amistad.

FOGUISTA, ELECTRICISTA, PORTERO o sereno, coloco artefactos, Salta 1804, -F. Z. v7

EMPLEADO JOVEN, PARA ESCRITOrio, ciudad o campaña, práctico, con buena letra, se ofrece, A. Carpintero, V. Gómez 3937. v6

HERRERO O PEON COMPETENTE, SE ofrece, sin pretensiones, Uruguay 132.

HOMBRE CON HIJA DE 15 años se ofrece, él quintero u otros trabajos, ella trabajos domésticos, dirigirse San José 1967. v7

HOJALATERO Y GASISTA OFICIAL competente, se ofrece para trabajo, en ciudad o campaña; dirigirse a Antonio Ramón, Pichincha 634. v5

HERRERO FRAGUADOR AJUSTADOR mecánico, también entiende de autos, se ofrece ciudad o campo, Medrano 1485, J. Pinto. v8

HOMBRE FORMAL DE BUENA PREsencia se ofrece para carrero o cochero para la ciudad o campaña, con certificados, Deán Funes 1920, sala. v5

JOVEN JAPONES, LIMPIEZA DE AUTOmóviles, ofrécese, Ituzaingó 624, K. K. v7

JARDINERO QUINTERO SOLTERO, francés, se ofrece para estancia o pueblo cercano, con recomendación, Falucho 43.

JOVEN SE OFRECE CUALQUIER TRAbajo, práctico en contabilidad y restaurant, Humberto 1036.

JARDINERO JAPONES, SE OFRECE, muy práctico en arboricultura, desinfección, [illegible] recomendaciones, se ofrece [illegible] campo, Tacuarí 2918. v8

JOVEN DE 23 años, SE OFRECE, CON recomendaciones para dependiente de almacén o cualquier trabajo; tratar por carta o personalmente. Pichincha 671.

JARDINERO QUINTERO FORMAL Y DE confianza, con buenos certificados e informes solo, se ofrece, o para cuidar casaquinta, Belgrano 1738. v7

JARDINERO QUINTERO ALEMAN SOLtero desea colocación, buenas recomendaciones. Dirigirse al Jardinero Alemán, 25 de Mayo 518, 1er. piso. v6

JARDINERO Y ARBORICULTOR ALEmán, ofrécese para parque, plantación frutal y forestal, práctico en el país, Loman, por carta a este diario. v5

JOVEN SE OFRECE PARA CUALQUIER trabajo, entiende de carpintero, para ciudad o campaña; por carta o personalmente, San Lorenzo 349, M. Vecino. v5

JOVEN DE 26 años, ARGENTINO, SE ofrece para trabajos de escritorio, con buena letra, escribe a máquina y posee buenos certificados y recomendaciones. Dirigirse a E. C., Victoria 788, 3er. piso. v6

JOVEN español RECIEN VENIDO, HAblando inglés, se ofrece para cualquier trabajo en ciudad o campaña, sin pretensiones, dirigirse por carta Juan López Lozano, Esmeralda 924. v5

JARDINERO DE PROFESION SE OFRECE, hombre formal y soltero, muy competente en su oficio, entiendo también de hortaliza, prefiere colocarse ciudad o pueblo cercano, dirigirse por carta, Corrito 241, San Martín. v10

MOCITO PRACTICO EN ALMACEN, REcomendado, se ofrece; Tacuarí 1547. v6

MOZO PRACTICO SE OFRECE PARA café o restaurant, por carta J. Spagnolo, Victoria 719. v7

MUCHACHO DE 15 años, SE OFRECE para corretaje liviano o para casa de escritorios, Florida 222. v6

MUCHACHO DE 15 años SE OFRECE práctico para almacén con recomendaciones, Florida 948, pieza 8.

MUCHACHO PRACTICO PARA ALMAcén, se ofrece, con recomendaciones, Cochabamba 683. v5

MUCHACHO DE 16 años SE OFRECE para todo trabajo, ciudad o campo, tratar con sus padres, Victoria 4260. v7

MECANICO AJUSTADOR Y TORNERO de automóviles y máquinas en general se ofrece para ciudad o campo, Laínez 212 (Palermo).

MECANICO PARA ESQUILAR Y ARAR con motores de tracción, competente y práctico en toda clase de motores a nafta se ofrece, Mecánico, Don Cristóbal 1445. v7

MAQUINISTA DE IMPRENTA CON CONocimiento en aparatos automáticos o ayudante de rotativa, se ofrece; escribir a A. G., Tucumán 658, capital o provincia. v6

MAYORDOMO COMPETENTE PARA TOdo trabajo que se relacione a establecimiento de campo y contabilidad se ofrece; por carta a Celestino Urrusuno, Rauch, F. C. S. v8

MAYORDOMO O SEGUNDO, HOMBRE joven, serio, sin pretensiones con 10 años de práctica en ganadería, agricultura, contabilidad, etc. ofrécese garantizando su competencia; informes y certificados a satisfacción, casilla correo 696.

OJO! OFICIAL BUEN SASTRE, SABE cortar, se ofrece; Paraná 1164. v6

OFICIAL DECORADOR, COMPETENTE, se ofrece, Corrientes 3781. v6

OFRECESE MEDIO OFICIAL HERRAdor de caballos, San Juan 1266, p. 18. v5

OFICIAL CARPINTERO A JORNAL, con herramientas, se ofrece, Yatay 361, departamento 2o. v6

OFICIAL SASTRE SE OFRECE, DIRIgirse por carta o personalmente a S. F., Boedo 780. v6

OFICIAL PELUQUERO ITALIANO, REcién llegado se ofrece sin pretensiones, Falucho 48.

OFICIAL PELUQUERO, DE BUENA presencia y competente, se ofrece, Callao 1088.

OFICIAL PELUQUERO COMPETENTE, con buena recomendación, sin pretensiones, se ofrece Lavalle 1414.

OFICIAL SASTRE FINO, DE TODA pieza, se ofrece, dirigirse Rivadavia y V. López, Quilmes. v5

OFICIAL PELUQUERO SALONERO, buena presencia, se ofrece prefiere casa y comida; por carta solamente a J. A., Sadi Carnot 278.

OFICIAL SASTRE SE OFRECE PARA pompier, competente en prendas de talle, ciudad o campo, sin pretensiones; por carta o personalmente a C. S., Castro 644. v10

PEON SE OFRECE CUALQUIER ramo de negocio, práctico, recomendaciones a satisfacción; Lima 739.

PINTOR OFICIAL DE LISO, PRACTICO en vacuadros y empapelar, se ofrece a poco jornal, M. Arellano, Rioja 432.

PLANCHADORA SE OFRECE PARA CAsa de familia, lavar y planchar; Victoria 323, piso 2o. v5

PLANCHADORA SE OFRECE CASA familia por mes o por día, plancha toda clase de ropa, va al campo, tiene buena recomendación, Moreno 1045. v5

QUINTERO FORMAL, SE OFRECE, CON buenas recomendaciones, práctico en agricultura, 24 de Noviembre 71.

QUINTERO JARDINERO ITALIANO, SE ofrece con buenos certificados, calle Brandsen 720, F. C. O., Morón. v6

QUINTERO-JARDINERO ITALIANO con certificado, se ofrece, va a cualquier punto; por carta a Pedro Daveni, almacén La Corona, Ramos Mejía, F. C. O. v6

SE OFRECE UN FRAGUADOR DE CArros competente, Belgrano 3756. v7

SE OFRECE OFICIALA PLANCHADORA tratar Sarandí 1353, pieza 12. v5

SE OFRECE ENFERMERA PRACTICA con buenos informes, Luzuriaga 144. v5

SE OFRECE UN FRAGUADOR DE CArros que sabe herrar caballos y trabajo del campo, Lintera 729. v7

SE OFRECE CONFITERO, PASTELERO, capaz en todos los ramos; dirigirse J. N. R., La Plata, calle 41 núm. 784. vi

SE OFRECE señorita APRENDIZA PARA modista, de 20 años; dirigirse Agüero 1045, por carta. v5

SE OFRECE ENFERMERA CON RECOmendaciones, ciudad o campaña, Larrea 930. v5

Señor RECIEN LLEGADO DE EUROPA, competente en el ramo de zapatería, desea emplearse, calle Rivadavia 2872. v5oct.

SE OFRECE TAMBERO CON FAMILIA, vasco-español y con personal práctico, para informes, 16 de Noviembre 1577 (antes Armonía). v12

SE OFRECE español, 40 años, PARA COBrador o encargado de casa, portero o cualquier trabajo, con recomendación y garantía, Cangallo 2311, pieza 9. v6

SE OFRECE JARDINERO Y QUINTEro, con buenas referencias, sabiendo bien todo lo que se refiere al ramo, La Madrid 576, Villa Ballester, F. C. C. A. v7

Señorita SE OFRECE, VENDEDORA O dactilógrafa, con certificados, sin pretensiones, ciudad o campo, Callao 44, 1er. piso, tratar de 12 a 2, S. Alvarez. v6

SE OFRECEN DOS PEONES VASCOS, para cualquier trabajo fuerte u oficiales poceros, para ciudad o campaña, Pujol 1238, Caballito. v5

Señorita ITALIANA DE 16 años, RECIEN venida, se ofrece como aprendiza modista de trajes, sin pretensiones, Ramón L. Falcón 1520. v5

SE OFRECE PERSONA COMPETENTE para cobrador u otros trabajos análogos, con garantía personal o comercial, para cualquier cargo de responsabilidad, por carta o personalmente, A. P., Zabala 3759. v6

ZAPATERO DE COSIDO A MANO y clavado se ofrece; La Madrid 1752. v6

ZAPATERO COMPETENTE SE OFRECE para ciudad o campaña, S. D., Estados Unidos 1094. v5

SERVICIO DOMESTICO PEDIDO

AMA SE NECESITA CON ABUNDANte leche, buen sueldo, Lavalle 1588.

AMA NECESITA FAMILIA EXTRANJEra, temporada al campo, sueldo 130 $; Junín 277.

AMA SE PRECISA PARA CRIAR EN su casa, sueldo 20 $, C. Pellegrini 674, señora Lugoni.

COCINERA JOVEN, ITALIANA, SE NEcesita, Corrientes 2323.

COCINERA BUENA SE NECESITA CON cama, Lavalle 3470.

COCINERA PARA CASA DE FAMILIA, se necesita, Alsina 1587, 1er. piso. v6

CHICA DE 11 años, SE PRECISA PARA poco trabajo, se le enseña el oficio de modista, Ayacucho 1290. v6

COCINERO O COCINERA PARA PENSION inútil si no es práctico y recomendado, Rivadavia 1063.

COCINERA FORMAL Y TODO SERVICIO necesito, se prefiere italiana, Talcahuano 78. v6

COCINERA Y MUCAMA SE PRECISA, Santa Fe 2598, dep. 3, de 10 a. m. a 1 p. m. v5

COCINERA SE NECESITA JOVEN, CON buenas referencias, con cama y que sepa su obligación, Medrano 817. v5

COCINERA Y MUCAMA, PARA CORTA familia, se necesitan, se prefieren con cama, sin pretensiones, tratar de 10 a. m. en adelante, 3 de Febrero 227. v5

MUCHACHA de 14 años, PARA CORTO servicio, se necesita, Salta 1512.

MUCHACHA SE NECESITA EN CASA francesa, Anchorena 849.

MUCHACHA PARA MATRIMONIO SE precisa, Soler 4227, dep. L.

MUCHACHO DE 17 años, SE NECESITA; Solís 1383.

MUCHACHA española, NECESITO, 20 $, sin cama, poco trabajo, San Carlos 3561.

MUCHACHO, SE NECESITA, SANTA FE 1575.

MUCHACHA SE NECESITA; MEXICO 4030. v6

MUCHACHA SE PRECISA PARA CORTA familia, sueldo 20 $, Lavalle 3024. v6

MUCHACHA SE NECESITA, SUELDO 20 pesos, Perú 1210.

MUCHACHA DE COLOR PARA TODO servicio se necesita, Sarmiento 4445.

MUCAMA QUE SEPA PLANCHAR SE necesita, Arenales 1251.

MUCHACHA SE NECESITA, BOLIVAR 1568, departamento 23.

MUCAMA SE NECESITA, GENERAL Guido 1974.

MUCHACHA DE 12 A 15 años SE NEcesita, Solís 1123. v5

MUCHACHA FORMAL PARA SERVICIO de matrimonio, se precisa, Chile 1798. v5

MUCHACHA ITALIANA, QUE ENTIENda de cocina, se necesita; Rioja 176. v6

MUCAMA CON RECOMENDACION, CORta familia, todo servicio, tratar después de las 10 a. m., Entre Ríos 472.

MUCHACHA DE 16 A 17 años PARA matrimonio solo, necesítase, Argerich 647, Flores.

MUCHACHA de 14 a 16 años, SE PREfiere recién llegada, tratar después de las 10, Paraguay 1969.

MUCHACHO, ARGENTINO, LEA Y EScriba, para mandados, recomendado, necesito; Solís 1705.

MUCHACHA NECESITA MATRIMONIO solo, Del Carmen 771, esq. Córdoba 1600.

MUCHACHA DE 14 A 18 años SE PREcisa con cama, sueldo 20 pesos, Progreso 2482.

MUCHACHA JOVEN, PARA TODO servicio, se necesita, Belgrano 2053, 1er. piso.

MUCHACHA ASEADA, TRABAJADORA, se necesita para cocina de tres personas, sueldo 30 $; Junín 134.

MUCAMA SE NECESITA PARA MATRImonio, de 9 en adelante, Fray Cayetano 332.

MUCHACHO PARA MANDADOS, SE necesita, con recomendación, B. Mitre 782, de 8 a 9 a. m.

MUCHACHA DE 16 años SE NECESITA para cuidar niños, sueldo 20 $, Boulogne Sur Mer 426.

MUCHACHA PARA SERVICIO CORTA familia se necesita, Nahuel Huapí 5285 (Villa Urquiza).

MUCHACHA QUE SEPA DE COCINA SE necesita, sueldo 20 $, Montes de Oca 360.

MUCHACHA PARA TODO TRABAJO, se necesita en casa de corta familia, Bolívar 861, dep. 21.

MUCHACHA DE 15 años PARA AYUDAR a quehaceres de corta familia, necesito, sueldo 25 $, Brasil 3152. v5

MUJER FORMAL SE NECESITA, POCO trabajo, sueldo 20 $, Cabrera 2916 y Anchorena. v5

MUJER DE EDAD, PRECISO PARA EL servicio de matrimonio, sueldo 25 $, Rivadavia 3955. v5

MUCHACHA DE 13 A 17 años, NECESIta matrimonio solo, Díaz Vélez 3842, dep. 17. v5

MUCHACHITA DE 12 A 14 años PARA matrimonio solo se necesita, Brasil número 401. v5

MUCAMA GENERAL MUJER FORMAL, con recomendaciones se necesita, Caracas 441, Flores. v5

MUCHACHA DE 13 A 15 años SE NEcesita matrimonio, $ 10 o vestirla y calzarla, Chile 1820. v5

MUCHACHA de 10 a 12 años, SE VISTE y se calza, en cambio de entretener dos nenitas, buen trato, preciso, Rivadavia 5131.

MATRIMONIO SE PRECISA PARA porteros de una escuela, con excelentes recomendaciones de laboriosidad y honradez, presentarse ambos, Almagro 850.

MUCAMA GENERAL, QUE SEPA PLANchar bien, se necesita, inútil presentarse sin buenas referencias; Carlos Calvo 3176.

MUCAMA CON BUENAS RECOMENDAciones, para corta familia se necesita, Bulnes 1786, dep. B., se atiende después de las 8. v5

MUCAMAS DOS SE NECESITAN, UNA para comedor y otra para adentro, vascoespañolas, preferible para familia inglesa, buenas recomendaciones, Condarco 365, Flores. v5

NECESITASE MUCHACHA PARA SERvicio de corta familia, que sea aseada y presentada por sus padres, sueldo 20 $, Cabrera 4422. v6

PRECISO MUCHACHA TODO SERVICIO para matrimonio, Lafuente 173, Flores.

PARA ESTANCIA MUY CERCA SE NEcesita sirvienta que sepa cocinar, lo mismo sería madre e hija o dos hermanas, sin pretensiones, poco sueldo, Paraguay No. 1560, de 8 a 12. v5

SIRVIENTA Y MUCAMA SE PRECISAN, para consultorio, Andes 392.

SE PRECISA MUCHACHA PARA MAtrimonio, Mocoretá 801.

SIRVIENTA QUE SEPA COCINAR, SE precisa con recomendaciones, Bulnes 76

SE NECESITA MUCHACHA, OLLEROS 2323, Belgrano.

SIRVIENTA PARA MATRIMONIO SE necesita, B. Mitre 1102, de 1 a 6 p. m.

SIRVIENTA SE NECESITA QUE SEPA de cocina; Humberto I 575.

SIRVIENTA NECESITO QUE SEPA COcinar, Av. de Mayo 1430.

SE NECESITA MUCHACHA PARA TOdo trabajo, Charcas 2277.

SIRVIENTA JOVEN, SE NECESITA, Talcahuano 215, 1er. piso.

SIRVIENTA PARA TODO SERVICIO QUE sepa cocinar se necesita, Chacabuco 1226. v5

SIRVIENTA SE NECESITA, PARAGUAY 3627. v6

SIRVIENTA SE NECESITA, VENEZUELA 2147.

SE NECESITA SIRVIENTA PARA TODO trabajo, Potosí 4164, dep. 14.

SIRVIENTA ASEADA PARA CORTA familia, se necesita, Suipacha 741.

SIRVIENTA PARA TODO TRABAJO SE necesita, Paraná 1287.

SIRVIENTA DE 16 A 18 años CON CAma se busca, Arévalo 2274.

SIRVIENTA NECESITO, PREFIERO SIN cama, Humberto I 2129.

SE NECESITA UNA SIRVIENTA, SARmiento 848.

SIRVIENTA QUE SEPA COCINAR, SE necesita, 25 $ sueldo, Bmé. Mitre 1036.

SIRVIENTA de 14 a 16 años, NECESITO para matrimonio, Humberto I 2179.

SIRVIENTA CON O SIN CHICO, NECEsito, Junín 1269.

SIRVIENTA QUE SEPA COCINAR SE necesita, Perú 1023.

SIRVIENTA SE PRECISA TODO TRAbajo, algo cocina, Corrientes 3916.

SE NECESITA SIRVIENTA QUE SEPA cocinar, Paraguay 5461. v5

SIRVIENTA SE NECESITA, QUE SEPA algo de cocina, Córdoba 2980. v5

SE NECESITA UNA niñera, ECUADOR 648. v5

SIRVIENTA DEL PAIS Y CON CAMA se precisa, Cangallo 2220. v6

SE PRECISA MATRIMONIO, ELLA COcinera y él todo trabajo; Junín 519. v5

SE NECESITA SIRVIENTA JOVEN PAra servicio doméstico, Herrera 1658. v5

SIRVIENTA PARA CORTA FAMILIA SE necesita, sueldo 30 $, Suárez 545. v6

SIRVIENTA PARA TODO SERVICIO, que sepa de cocina, necesítase, San José 1676.

SIRVIENTA O MUJER POR DIA SE necesita, Bulevar Alsina 2689, Puente Alsina.

SE PRECISA UNA JOVEN, 18 A 20 años, para servicio, Victoria 2591, dep. B, de 8 a 11 a. m.

SIRVIENTA COCINERA PARA UN PUEblo vecino se necesita, Entre Ríos 1590.

SIRVIENTA PARA TODO TRABAJO que entienda de cocina se necesita, C. Pellegrini 496.

SIRVIENTA NECESITASE, SUELDO 15 pesos mensuales, Defensa 1454, departamento 2. v5

SIRVIENTA QUE SEPA COCINAR, SE prefiere italiana, con referencias; Charcas 3501. v6

SIRVIENTA, SUELDO 40 $, SE NECEsita que sea joven y sepa cocinar bien, Entre Ríos 1173.

SIRVIENTA JOVEN SE NECESITA con cama, para todo trabajo de corta familia, Guatemala 4842.

SE NECESITA SIRVIENTA PARA TODO trabajo, en corta familia; Paseo de Julio 1124, dep. I.

SIRVIENTA, TODO TRABAJO, QUE ENtienda de cocina, precísase, Cochabamba 1251.

SE PRECISA SIRVIENTA PARA TODO trabajo menos cocina, Uriarte 2342, Palermo. v7

SIRVIENTA QUE SEPA BIEN DE COcina, argentina o italiana, con cama, se necesita; Independencia 331.

SIRVIENTA SE NECESITA PARA TODO trabajo, menos cocina, sin pretensiones; Moreno 629.

SIRVIENTA QUE SEPA COCINAR BIEN se necesita para casa de familia, San Juan 2296.

SE NECESITA SIRVIENTA española, PAra todo trabajo, que sepa algo de cocina; Sarmiento 3730.

SIRVIENTITA PARA MATRIMONIO solo se necesita, de 11 a 2, Independencia 342.

SIRVIENTA PARA TODO TRABAJO, necesito, presentarse solamente de 5 a 6 de la tarde, Moreno 1984.

SIRVIENTA PARA CORTO SERVICIO, se necesita, Cangallo 2110. v5

SE NECESITA MUCHACHA PARA TOdo servicio de corta familia, Corrientes 1967.

SIRVIENTA QUE SEPA COCINAR BIEN se necesita, Chacabuco 705, tratar después de las 9 de la mañana.

SIRVIENTA CON CAMA QUE ENTIENda de cocina, se necesita, Juana Azurduy 2745.

SE NECESITA COCINERA PARA EL campo, con buenas recomendaciones, Nazca 240, Flores.

SE NECESITA SIRVIENTA PARA TODO trabajo, que sepa cocinar, aunque tenga un chico, Falcón 1628, Flores. v5

SIRVIENTA SE PRECISA PARA TODO servicio, corta familia, precio 25 $, Cuenca 43, dep. 4. v5

SIRVIENTA RECIEN LLEGADA, matrimonio solo necesita, Muñiz 228 (esquina Carlos Calvo). v5

SE NECESITA UNA señora FORMAL de respeto, para ayuda de corta familia, con urgencia, Cabildo 4516, en Saavedra. v5

SIRVIENTA PARA TODO TRABAJO QUE entienda bien de cocina, para corta familia, se necesita, Valentín Gómez 3187. v6

SE PRECISA SIRVIENTA JOVEN PARA todo trabajo, menos cocina, inútil presentarse sin buenos informes, Bmé. Mitre 2432.

SE NECESITAN COCINERA Y MUCAMA, no de edad, limpias y trabajadoras, para ir algún tiempo al campo, con certificados; tratar Paraguay 521. v6

SIRVIENTA SE NECESITA POR MEDIO día, para matrimonio, sueldo 20 pesos mensual, 15 de Noviembre 2608, antes Armonía.

Señora SERIA, PARA CORTO TRABAjo, se precisa, con cama, tratar de 6 de la tarde en adelante, sueldo 20 $; Billinghurst 20. v7

SIRVIENTA ACTIVA Y TRABAJADORA que sepa su obligación, se necesita, con preferencia italiana, buen sueldo, ocurrir Sud América 956|60, Flores.

SIRVIENTA JOVEN QUE SEPA UN POco de cocina y algunos otros quehaceres, hay más servicio, sueldo 25 $, precioso, Rivadavia 5031.

SE NECESITA señora SOLA, FORMAL, de respeto, capaz y competente para el cuidado y trabajo de casa de dos personas mayores. Ofertas manifestando aptitudes y pretensiones a Casilla Correo 1061.

Señora SOLA, SE PRECISA PARA LOS quehaceres de personas mayores, se prefiere italiana y que sepa algo cocinar. No presentarse antes de las 9 a. m. o por carta, Sarmiento 1246. v6

SIRVIENTA SE PRECISA PARA TODO trabajo y que sepa cocinar, para dos señoras solas, se prefiere francesa o argentina, con buenas recomendaciones, sueldo 30 $, horas para presentarse de 12 a 2 p. m., Ramón L. Falcón 2319, Flores.

SERVICIO DOMESTICO OFRECIDO

AMA CON LECHE DE 1 MES, ITALIAna, se ofrece, Cangallo 3481. v5

AMA DE LECHE SE OFRECE POR horas, Santa Fe 1136.

AMA SE OFRECE PARA CRIAR EN SU casa, Almagro 1457. v6

AMA SE OFRECE PARA CRIAR EN SU casa; Bolívar 546.

AMA SE OFRECE PARA CRIAR EN SU casa, Estados Unidos 1432.

AMA SE OFRECE, DE DOS MESES, A media leche, Perú 611, fondo. v6

AMA JOVEN SE OFRECE PARA CRIAR afuera, Humberto I 950. v6

AMA SE OFRECE, LECHE DE 1 MES, para criar en su casa, Alsina 2351. v5

AMA SE OFRECE CON LECHE DE 4 meses, joven, española, Tucumán 2291. v5

AMA PIAMONTESA, BUENA LECHE, se ofrece, 24 años, robusta, Soler 5770. v6

AMA española, CON RECOMENDACION, se ofrece para criar un chico en su casa; no tiene chico; Bolívar 556. v7

AMA SE OFRECE, SIN PRETENSIONES, por horas o en casa del niño, Santa Fe 1830. v6

AMA SE OFRECE, ROBUSTA, VASCA, va al campo, sin pretensiones, Lavalle 1588.

AMA SE OFRECE PARA CUIDAR UN niño de despecho, sueldo 25 $, bien cuidado, Venezuela 3485.

AMA JOVEN CON BUENA Y ABUNdante leche y certificado, se ofrece para criar en su casa, Estados Unidos 1768. v6

AMA SE OFRECE, ITALIANA, PRIMEriza, leche de 1 mes, por carta, C. Pellegrini 674, señora Ana. v6

AMA JOVEN española, DE BUENA presencia, se ofrece, Independencia 489, pieza 13.

AMA DE LECHE SE OFRECE, PARA criar en casa del niño, con recomendación, Patagones 2482. v6

AMA SE OFRECE CON LECHE DE 5 meses, para criar en su casa, Estados Unidos 352. v5

AMA SE OFRECE CRIAR EN SU CASA, con leche de tres meses; por carta o personalmente, Cochabamba 3335. v5

AMA SE OFRECE PARA CUIDAR niño en casa, con leche de 95 días, sin niño, Pichincha 938. v5

AMA JOVEN, CON LECHE DE 4 MEses, se ofrece, Estados Unidos 3916, dirigirse a señora Josefa. v5

AMA CON LECHE DE 35 DIAS se ofrece, sin pretensiones, y sin familia, de 20 años, Montes de Oca 1119, pieza 8. v6

AMA SE OFRECE, PARA CRIAR CRIAtura, con mamadera o a despecho, es práctica, no tiene chicos, Viamonte 1786. v6

AMA SE OFRECE, PRIMERIZA, LEche de 20 días, pretende poco sueldo dándole un empleo al marido, C. Pellegrini 674. v6

AMA CON BUENA Y ABUNDANTE LEche de 2 meses, se ofrece para criar en su casa, sin niño, sueldo 20 $, Cuenca 290, Floresta. v6

BUENA FAMILIA ITALIANA, CON INmejorables referencias, desea cuidar casa de familia o escritorios, a cambio de dos piezas; por carta Arturo P., Avenida de Mayo 576. v5

COCINERA CATALANA Y OTROS QUEhaceres, se ofrece, Venezuela 2845. v6

COCINERA O MUCAMA SE OFRECE, Uruguay 133. v6

COCINERA ARGENTINA Y SIRVIENTA se ofrece recomendada, San Juan 670.

COCINERA SENCILLA SE OFRECE Y mucama, Perú 985.

COCINERA ITALIANA SE OFRECE, Melo 1040.

COCINERA BUENA Y MUCAMA SE ofrecen sin pretensiones, Montevideo 578.

COCINERA O SIRVIENTA SE OFRECE, no atiendo cartas, Salguero 504. v7

COCINERA Y QUEHACERES, SE ofrece, sabe su obligación, C. Calvo 968.

COCINERA VIZCAINA SE OFRECE, SOlís 1629. v6

COCINERA FORMAL SE OFRECE SAbe su obligación, San José 181. v6

COCINERA Y MUCAMA SE OFRECE, Tacuarí 725, pieza 17.

COCINERA FORMAL SE OFRECE, BOgotá 2462. v7

COCINERA SE OFRECE CON BUENOS informes, Luzuriaga 144. v5

COCINERA O MUCAMA SE OFRECE, Tucumán 3291. v5

COCINERA española SE OFRECE, CON buenos informes, Andes 1017. v5

COCINERA española SE OFRECE CON recomendación, Deán Funes 867. v5

COCINERA SIN PRETENSIONES SE ofrece a corta familia, E. Unidos 349. v5

COCINERA SENCILLA, FRANCESA Y quehaceres, se ofrece; Venezuela 2845. v6

COCINERA O PARA TODO, SE OFREce; dirigirse por carta o personalmente, Guise 50. v6

COCINERA Y OTROS QUEHACERES, bien recomendada, se ofrece para campo o ciudad; Venezuela 1468, pieza 6.

COCINERA FRANCESA, PRIMER orden, se ofrece, buenas recomendaciones; Córdoba 1072.

CALLE SOLIS 2160, SE OFRECE MATRImonio para cualquier trabajo o para chacha sola. v6

COCINERA Y OTROS QUEHACERES, con recomendaciones, se ofrece, Sarmiento 3027.

COCINERA COMPETENTE SE OFRECE, cocina a todo estilo, tiene certificados, va al campo, Juncal 1389. v6

COCINERA ARGENTINA SE OFRECE, ciudad o campo, corta familia, Andes 1041.

COCINERA Y MUCAMA SE OFRECEN con recomendaciones, juntas o separadas, Venezuela 454.

COCINERA SE OFRECE PARA CIUDAD o campo, sabe bien el oficio, Humberto I 1249, pieza 20.

COCINERO CON CAMA, RECOMENDAdo, se ofrece, sueldo 45 pesos, Moreno 1201. v6

COCINERA COMPETENTE Y RECOmendada, se ofrece, sueldo 60 pesos, Piedras 380. v6

COCINERA SE OFRECE RECOMENDAdo y otros quehaceres, ciudad o campaña, Zelaya 3070. v7

COCINERA ARGENTINA CON CHICO, ofrécese, buenas referencias, Oro 1966, Palermo. v5

COCINERA FORMAL, CON CHICA DE 12 años, campo o ciudad, recomendada, sueldo 45 a 50 $, Victoria 2123. v5

COCINERA O LAVANDERA, SE OFREce o para cualquier trabajo, Venezuela 1717. v5

COCINERA ARGENTINA SE OFRECE, ciudad o campaña cerca, da informes, Ramos Mejía 662. v6

COCINERA FORMAL PRACTICA, SOLtera, se ofrece, Lima 331, pieza 10.

COCINERA O LAVANDERA SE OFRECE, B. R., Warnes 196. v7

COCINERO GENOVES OFRECESE cualquier casa de negocio, Cangallo 2261, pieza 7. v6

COCINERO BUENO, SIN PRETENSIONES, se ofrece, por carta, Gral. Hornos 1282. v6

COCINERA SE OFRECE ARGENTINA, sabe planchar, sin pretensiones, Bacacay 2942. v6

COCINERA O SIRVIENTA, PARA TODO trabajo, se ofrece, sin cama, Humberto I 950. v6

COCINERA ITALIANA, CON UN CHICO de 8 años, se ofrece, Gualeguaychú número 2471. v5

COCINERA ITALIANA, DE PROFESION, ofrécese, ciudad o campo, San Martín 1150. v6

COCINERA JOVEN, SE OFRECE PARA la cocina, es limpia y trabajadora, y plancha de almidón, con buenas recomendaciones, Chacabuco 764, pieza 37.

COCINERA ARGENTINA SE OFRECE con cama y referencias para corta familia, sueldo 30 a 35 $, tratar personalmente, B. Mitre 3214.

COCINERA FRANCESA DE PROFESION se ofrece para buena familia, sabe muy bien su obligación y tiene recomendación, cocina fina y variada, sueldo 50 a 60 $, Chile 1626.

COCINERA SE OFRECE SIN PRETENsiones, buenos informes, y mucama, desearía aprender un oficio, va al campo, calle Luna 398, continuación de Catamarca. v5

DOS HERMANAS SE OFRECEN JUNtas bien educadas para mucama o sirvientas, sin pretensiones, campo o ciudad, Ruiz Díaz 321. v7

DOS JOVENES ALEMANAS, COCINERA y mucama, buscan empleo en pensión o casa particular, dirigirse por carta o personalmente, M. K., Paseo de Julio 420. v5

GOBERNANTA FRANCESA CON recomendaciones, se ofrece para niñas o ama de compañía, ciudad o campo, Castro 848. v5

GOBERNANTA ARGENTINA SE OFREce, recomendada, para cuidar niños o señora anciana, sabe coser; Méndez de Andés 1517, M. B. v5

HOMBRE FORMAL SE OFRECE PARA casa de departamentos, con garantía de 1000 pesos efectivos, por carta R. M.; Cevallos 242, depto. 7. v5

JAPONES MUCAMO DE COMEDOR, muy práctico, ofrécese para cualquier trabajo, Presidente 610. v7

JOVEN RECIEN VENIDO SIN pretensiones, se ofrece cualquier trabajo, Sarmiento 938. v6

JOVEN ARGENTINO, SE OFRECE para matrimonio solo, Humberto I 1755, pieza 4. v5

LAVANDERA, PLANCHADORA, SE ofrece, Río Bamba 1039. v6

LAVANDERA SE OFRECE PARA LAvar afuera, Defensa 735, pieza 40.

LAVANDERA PLANCHADORA SE ofrece por día, Belgrano 2620. v6

LAVANDERA SE OFRECE POR DIA O por mes, Maipú 973.

LAVANDERA SE OFRECE 2 DIAS POR semana, Tucumán 1428.

LAVANDERA SE OFRECE POR DIA, lavar afuera, México 1643, dep. 3. v5

LAVANDERA BUENA OFRECESE PARA lavar en su casa, Chacabuco 737, p. 11. v6

LAVANDERA COMPETENTE SE OFREce 2 o 3 días por semana, tiene buenas referencias, Consuelo López, Cangallo 1255

LAVANDERA Y PLANCHADORA SE ofrece para afuera o para su casa, Belgrano 281, altos.

LAVANDERA POR DIA AFUERA O EN su casa se ofrece; es de confianza; Córdoba 2739.

LAVANDERA SE OFRECE, PARA lavar, por mes, para casa de familia, Cangallo 1717.

LAVANDERA SE OFRECE POR DIA O mes, en casa o domicilio, Sarmiento 3438. v5

LAVANDERA-PLANCHADORA, QUE sabe bien su obligación, se ofrece, para trabajar por día, en casa de familia, dan razón San Martín 930. v7

LAVANDERA Y PLANCHADORA SE ofrece para su casa, ropa lisa, la docena 1.20, camisas c|u. 25, cuellos docena 1 $, ropa de señora docena 2.20, par puños 12 centavos, Reconquista 669, Ramona S. R. v6

MUCHACHA RECOMENDADA SE ofrece, sabe de cocina, Victoria 1376.

MUCAMA GENERAL, SE OFRECE, con recomendaciones; Moreno 1157.

MUCAMA O SIRVIENTA SE OFRECE, Uruguay 133. v6

MUCAMA española, CON RECOMENDAciones, se ofrece, Venezuela 946.

MUCHACHA DE 15 años, SE OFRECE, Bolívar 717, pieza 13.

MUCAMO SE OFRECE, CON BUENAS recomendaciones; tratar Charcas 3939. v7

MUCAMA SE OFRECE CON RECOMENdaciones, San Juan 952.

MUCAMA SE OFRECE CON BUENAS recomendaciones, Moreno 613, 2o. piso.

MUCAMA SE OFRECE CON BUENAS recomendaciones, Rivadavia 5068. v6

MUCAMA PRACTICA O SIRVIENTA SE ofrece, Solís 2128.

MUCAMA JOVEN SE OFRECE, LAVAlle 308. v5

MUCAMA SE OFRECE CON RECOMENdaciones, Guatemala 5452. v5

MATRIMONIO SE OFRECE, COCINERA y mucamo o quintero, Bmé. Mitre 1430. v7

MUCHACHA DE 20 años, SE OFRECE para todo trabajo, Cochabamba 633. v5

MUCAMA SE OFRECE CON RECOMENdaciones, va al campo, Rivadavia 3070. v5

MUCAMA PRACTICA, española, OFRECEse, sabe su obligación, C. Calvo 1193. v6

MUCHACHO DE 17 años SE OFRECE, cualquier trabajo, Vicente López 2774. v7

MUCAMA SE OFRECE, SABE DE TOdo un poco, con recomendaciones, calle Alvarez 2379. v6

MUCAMA DE COMEDOR O DE ADENtro se ofrece, atiende por carta o personalmente, Ayacucho 965.

MUCHACHA SE OFRECE PARA MUCAma u otros quehaceres, sabe cocinar, Tacuarí 751, dpto. 27. v7

MUCHACHA DE 15 años, SE OFRECE, para matrimonio solo, Victoria 3441, p. 1.

MUCAMA SE OFRECE, CON BUENA recomendación, sabe coser y planchar; Charcas 2130. v6

MUCHACHA, 17 años, PARA MUCAMA o sirvienta de corta familia, se ofrece; Rodríguez Peña 122.

MUCAMA O SIRVIENTA SE OFRECE para todo trabajo, U. T. 730, B. Orden, Pichincha 945.

MUCAMA O niñera SE OFRECE, CON buena recomendación; dirigirse por carta o personalmente, Tucumán 877. v6

MUCAMA CON BUENOS INFORMES, SE ofrece; por carta o personalmente; Paso 348.

MUCHACHA de 17 años, SE OFRECE para todo servicio menos cocina, Alzaga 2066. v6

MUCAMO DE BUENA PRESENCIA Y práctico, se ofrece con buenas recomendaciones, Chacabuco 764, pieza 37.

MUCAMA DE BUENA PRESENCIA, SE ofrece con buenas recomendaciones y es muy práctica, Chacabuco 764, pieza 27.

MUCAMA ARGENTINA SE OFRECE, plancha y cose, recomendada, va al campo, Tucumán 1428.

MUCHACHO JAPONES DE 14 años, SE ofrece para casa de familia, por carta a A. K., Olavarría 1495.

MUCHACHO SE OFRECE PARA TODO trabajo, con recomendación de 17 años, dirigirse Victoria 308. v7

MUCAMA RECOMENDADA SE OFRECE todo trabajo menos cocina, San Martín 227, pieza 13. v7

MUCAMA SERIA SE OFRECE, SABE planchar para campo o ciudad, Cerrito 129, U. T. 513, Libertad. v6

MUJER FORMAL SE OFRECE PARA cocina sencilla y otros quehaceres de casa, Humberto I 1267, pieza 6. v6

MUCAMA SE OFRECE PARA COMEDOR o para adentro con buenas recomendaciones, Santiago del Estero 282. v6

MUCAMA SE OFRECE CON BUENAS recomendaciones, va al campo, Cangallo 1157. v6

MATRIMONIO ITALIANO SIN HIJOS, se ofrece, la señora buena cocinera, el marido quintero, P. de Julio 540. v6

MATRIMONIO ITALIANO SIN HIJOS, desean criar chico despechado, Sadi Carnot 1276.

MUCAMA SE OFRECE PARA ADENTRO ciudad o campo, recomendada, Morán 3192, Villa Devoto. v7

MUCAMA CON RECOMENDACIONES DE 7 años en una casa, se ofrece, Díaz Vélez 3647. v6

MADRE E HIJA DE 14 años, PARA EL campo, sabe lavar y planchar muy bien, se ofrecen, Rodríguez Peña 218.

MATRIMONIO VASCO SE OFRECE, ella cocinera, él portero o peón de la casa, bien recomendado, Salta 154. v6

MUCHACHA de 14 años, SE OFRECE para cualquier servicio, S. del Estero 539. v6

MUCHACHO SE OFRECE DE 12 años, para limpieza y mandados, Alsina 1818, pieza 33.

MUCAMA GENERAL, ENTIENDE DE cocina, sin pretensiones, se ofrece, tiene buenos informes, Salta 231. v6

MUCAMA FRANCESA, persona SERIA, se ofrece para servicio de adentro, por carta Rivadavia 4230, L. E. v5

MUCHACHO RECIEN VENIDO, de 16 años, se ofrece cualquier trabajo, Guamini 162, J. C. v5

MUCHACHA SE OFRECE española DE 15 años para matrimonio solo, sin chicos, Bolívar 1278, al fondo. v5

MATRIMONIO CON RECOMENDACIOnes, españoles, de buena presencia, se ofrecen, ella cocinera, B. Mitre 1243. v5

MUCAMA GENERAL SE OFRECE, SAbe algo de cocina y coser, bien recomendada, Canning 1549. v5

MATRIMONIO SE OFRECE, CIUDAD O campo, ella para limpieza y él peón, con niño, españoles, Tacuarí 1759. v5

MUCHACHA DE 18 años SE OFRECE para cualquier trabajo menos cocina, Estados Unidos 590. v5

MUCHACHO DE 14 años, español, SE ofrece cualquier trabajo, Maipú 466, altos. v6

MUCAMA DE ADENTRO, CON BUENAS recomendaciones y sabe coser, se ofrece, Balcarce 1267. v6

MUCAMA O SIRVIENTA, SE OFRECE, sabe su obligación, con recomendaciones, San Carlos 3552. v5

MUJER FORMAL SE OFRECE, PARA todo trabajo menos cocinar, San Carlos 3552. v6

MUCHACHA SERIA SE OFRECE PARA mucama, con recomendaciones, Pozos 672, 1o. v5

MATRIMONIO ITALIANO SE OFRECE para cuidar una casa en cambio de pieza, Soler 5596, P. Milanese. v5

MUCAMA SE OFRECE PARA ADENTRO sabe su obligación con recomendaciones, Alsina 3161, dpto. 2o. v5

MUJER SE OFRECE PARA CUALQUIER trabajo, por horas, Planes 687, Caballito. v5

MATRIMONIO JOVEN SIN HIJOS, planchadora, él mucamo, se ofrece, Independencia 374. v6

MUCAMA SE OFRECE CON RECOmendaciones, para todo trabajo menos para cocina, Defensa 970, dep. 12. v5

MATRIMONIO SOLO SE OFRECE PAra cuidar casa o encargados de departamento, A. O., Cochabamba 652. v5

MATRIMONIO JOVEN SE OFRECE, para cuidar casa o encargados, en la capital, preguntar señor Reguera, Chile 1339. v5

MUCHACHO COMPETENTE PARA cualquier trabajo, de 15 a 16 años, se ofrece, Paraguay 1666, con recomendación. v5

MATRIMONIO SE OFRECE vascoespañol, mucama, de profesión, sabe planchar fino, él portero o peón de casa de negocio, con cédula de identidad, Tucumán 1085.

MATRIMONIO FORMAL, SE OFRECE, sin pretensiones, buenos informes y referencias, ciudad o campaña, Rioja 449, departamento 17. v7

MATRIMONIO MUY BIEN RECOMENdado y competente, desea cuidar casa de departamentos o de familia; ocurrir Defensa 747, a C. Rodríguez.

MATRIMONIO FORMAL, PIAMONTES, ofrécese, la señora cocinera de primer orden y el marido entiende de jardín y quinta, Viamonte 325. v7

MADRE E HIJA, SE OFRECEN PARA corta familia, la madre entiende bien de cocina y otros trabajos, la hija entiende bien de mucama, Pueyrredón 774. v6

MUCAMAS FINAS ITALIANAS, OFRECense dos, una para adentro, otra para comedor, con buenas referencias, Junín 930. v7

MATRIMONIO JOVEN SE OFRECE SIN familia, él quintero y arboricultor, ella cocinera, tienen buenas recomendaciones, Paseo de Julio 450, F. P.

MATRIMONIO PIAMONTES, JOVEN, ofrécese para campo o estancia, carta o personalmente; Pacheco 3183, V. Urquiza. v7

MATRIMONIO RECIEN LLEGADO SE ofrece para todo trabajo, ciudad o campo, con certificados, Rodríguez Peña 556. v6

MUCAMA JOVEN, CON RECOMENDAciones, se ofrece para comedor o para adentro, por carta o personalmente México 1320. v5

MATRIMONIO ITALIANO CON BUENAS recomendaciones se ofrece, por carta, Talleres, F. C. Sud, Garibaldi 128, V. Barbera. v5

MATRIMONIO FORMAL SE OFRECE para cuidar casa en la temporada de verano con buenos informes, V. S., Yerbal 1578, Flores. v5

MUCAMA SE OFRECE DE ADENTRO, con buenas recomendaciones, sin pretensiones, Ing. Luis Huergo 268, antes Santa Adelaida, Barracas al Norte. v5

MATRIMONIO SIN HIJOS SE OFRECE con recomendaciones para casero, por la temporada, dirigirse por carta o personalmente, Sarmiento 3385, pieza 2, Otero. v6

MATRIMONIO ITALIANO, OFRECESE para estancia, el marido entiende de carpintero herrero y los quehaceres, la señora cocinera, Soler 5596, P. Milanese. v6

MATRIMONIO SE OFRECE, VASCONAvarro, de inmejorables condiciones, buena cocinera, cocina francesa y española, él jardinero, quintero; tratar personalmente, Rivadavia 1316, altos. v6

MATRIMONIO ITALIANO SE OFRECE, ella cocinera de profesión, él mucamo de comedor o para patios o todo trabajo, para ciudad o campo, con buenas referencias, 11 de Septiembre 2714, Belgrano. v6

MUCAMA SE OFRECE O PARA niñera y una muchacha de 15 años para sirvienta, sueldo muy reducido, inmejorables recomendaciones, hablan inglés, calle Lima 748, pieza 9. v6

MATRIMONIO español, SE OFRECE CON una chica de 11 años, él quintero y jardinero, sabe ordeñar, ella cocinera u otros quehaceres, con recomendaciones, Mauro 3378. v5

MATRIMONIO español SE OFRECE campo o ciudad, ella cocina y otros quehaceres, él cualquier trabajo, con certificado de 8 meses que llevan en ésta, Tacuarí 725. v5

MATRIMONIO español, CATALAN, DE 4? años se ofrece, quintero, jardinero y cocinera, personas de toda confianza y trabajadoras, por carta o personalmente a Antonio Miguel, Universidad 730, Barracas. v5

MATRIMONIO español SE OFRECE, SIN pretensiones, sabe un poco de pintor, lustrar muebles, manejar coche, carro, ella para todo trabajo, cocina sencilla, buenas recomendaciones, calle Lambaré 1081, A. Domínguez.

MATRIMONIO JOVEN SIN HIJOS SE ofrece para mucama y él para todo trabajo de la casa, el español y ella inglesa, tratar y dirigirse, San Martín, F. C. C. A., calle Perdriel, esquina Las Heras, almacén, Bernardo Girola, para entregar a Mariano Lanuza. v5

Niñera O MUCAMA SE OFRECE, BOGOtá 2452. v7

Niñera SE OFRECE, ANDES 1049, PIEza 11.

Niñera española, DE 17 años, SE OFREce, Berutti 1615. v5

Niñera O MUCAMA SE OFRECE, POR carta o personalmente, Maza 1267. v5

Niñera y MUCAMA JOVEN, SE OFREce para casa de corta familia, Venezuela 2079. v5

Niñera O MUCAMA SE OFRECE DE BUEna presencia, recomendada, cariñosa para los nenes, Defensa 309.

OFRECESE SIRVIENTA PARA TODO trabajo, México 1265. v6

OFRECESE SIRVIENTA PARA TODO trabajo, Santa Magdalena 426. v6

OFRECESE SIRVIENTA FORMAL, SABE cocinar; Independencia 1569.

OFRECESE SIRVIENTA RECIEN VENIda, Patagones 2482. v6

OFRECESE señora ITALIANA JOVEN para cocinera, P. de Julio 540. v6

OFRECESE SIRVIENTA RECIEN venida para todo servicio P. de Julio 2280. v5

OFRECESE SIRVIENTA Y MUCAMA, Larrea 1459. v5

OFRECESE señora JOVEN, PARA SIRvienta de corta familia, Cochabamba 2337. v6

OFRECESE SIRVIENTA FORMAL PAra todo trabajo y cocinar para el campo o ciudad, B. Mitre 1294. v7

OFRECESE SIRVIENTA RECOMENDAda, sabe cocinar o mucama, Chacabuco 160, pieza 7. v6

OFRECESE SIRVIENTA RECOMENDADA para todo servicio, B. de Irigoyen 1078, pieza 15.

OFRECESE SIRVIENTA FORMAL PAra todo trabajo, sabe cocinar, San Juan 1728.

OFRECESE SIRVIENTA RECOMENDAda, para todo, sabe cocinar, para campo, México 660.

SIRVIENTA SE OFRECE, SABE UN poco de cocina, Belgrano 1270.

SIRVIENTA SE OFRECE, ANDES 1049, pieza 14.

SE OFRECE señora FORMAL CON RECOmendaciones para medio día, Chile 538.

SIRVIENTA PARA SERVICIO CORTA familia, Victoria 1940, pieza 6. v6

SE OFRECE SIRVIENTA PARA 2 SEñoras, entiende de cocina, Chile 1260.

SE OFRECE MUCAMA O niñera JOVEN, de confianza, Achupallas 43. v6

SIRVIENTA SE OFRECE, MAIPU 633, pieza 22. v6

SIRVIENTA O MUCAMA SE OFRECE, con recomendaciones, Humberto I 1028.

SIRVIENTA JOVEN, SE OFRECE, CON recomendaciones, Rincón 836. v6

SIRVIENTA SE OFRECE; CORDOBA 1458. v6

SE OFRECE LAVANDERA PARA CASA particular u hotel, Salguero 526.

SE OFRECE SIRVIENTA PARA TODO trabajo, Solís 533.

SIRVIENTA SE OFRECE PARA TODO servicio, Falucho 43.

SIRVIENTA FORMAL, SE OFRECE, PAra todo trabajo; Bolívar 846.

Señora SE OFRECE PARA TRABAJO de corta familia, Venezuela 846.

SE OFRECE SIRVIENTA VASCO-ESPAñola para todo trabajo, Defensa 865.

SIRVIENTA FORMAL, SE OFRECE PAra todo trabajo, Herrera 1447.

SIRVIENTA SE OFRECE PARA TODO trabajo, Olavarría 1959. v6

SE OFRECE SIRVIENTA O MUCAMA, Perú 688, dep. 12.

SE OFRECE UNA señora JOVEN PARA todo servicio, Formosa 670. v7

SE OFRECE MUCHACHA PARA TODO trabajo, recomendada, Sarmiento 3027.

SE OFRECE SIRVIENTA PARA TODO trabajo o lavandera, Irala 391. v6

SIRVIENTA SE OFRECE, PERU 1133, pieza 16. v8

SE OFRECE SIRVIENTA española PARA mucama o todo trabajo, Piedras 424.

SE OFRECE UNA MUCHACHA de 14 a 15 años, Sadi Carnot 369. v6

SIRVIENTA PARA TODO TRABAJO, SE ofrece, Perú 88, altos.

SE OFRECE COCINERA PARA CORTA familia, Belgrano 2449.

Señora SE OFRECE PARA TODO TRAbajo, con retiro, B. de Irigoyen 1627.

SE OFRECE LAVANDERA PARA LAVAR en su casa, Venezuela 1468, pieza 6.

SIRVIENTA SE OFRECE PARA TODO trabajo, Tacuarí 236. v6

SIRVIENTA O COCINERA, SE OFRECE sin pretensiones, Cevallos 281. v6

SIRVIENTA PARA CORTA FAMILIA, se ofrece, Chile 1032.

SE OFRECE MUCAMA O SIRVIENTA con buenos informes, Humberto 1028

SIRVIENTA PARA TODO SERVICIO SE ofrece, Rivadavia 3068. v6

SE OFRECE SIRVIENTA PARA TODO trabajo, Gallo 1728. v8

SE OFRECE señora SERIA PARA TODO servicio, Córdoba 1531, panadería. v5

SIRVIENTA PARA EL CAMPO, SE ofrece, Chile 1855, pieza 34. v5

SIRVIENTA SE OFRECE, PARA TODO trabajo, Bolívar 866. v5

SE OFRECE LAVANDERA ITALIANA, dirigirse Independencia 2513. v6

Señora COCINERA O PARA TODO trabajo, se ofrece, Gorriti 3325. v5

SE OFRECE UNA SIRVIENTA DE 11 años, recién venida, Chile 366. v5

Señora FORMAL SE OFRECE PARA TOdo menos cocina, Andes 660. v5

SE OFRECE MUCHACHA DE 18 años, para todo trabajo, Rondeau 3528. v5

SE OFRECE SIRVIENTA PARA TODO servicio, Prudan 59. v5

SE OFRECE SIRVIENTA PARA CORTA familia o lavandera, Pavón 2282. v6

Señorita CRIARIA niño CON BIBERON O destetado, Piedras 1268. v7

Señora FORMAL, ASEADA, SE OFRECE para cocina sencilla, Victoria 1742. v5

SE OFRECE COCINERA ITALIANA, con buena recomendación, Alsina 1923. v5

Señorita SE OFRECE PARA TODO TRAbajo, 16 años, Belgrano 3321. v5

SE OFRECE SIRVIENTA, TRATAR B. de Irigoyen 704. v5

SIRVIENTA SE OFRECE, PERU 783, pieza 4. v6

SIRVIENTA española, JOVEN, RECIEN venida, se ofrece; Chile 1062. v5

SE OFRECE SIRVIENTA PRACTICA para todo servicio, Rioja 190. v5

SE OFRECE SIRVIENTA O MUCAMA, Juncal 2674. v5

Señora SE OFRECE, PARA LAVAR EN su casa o por día, afuera, Lanera 272. v5

SE OFRECE UNA SIRVIENTA JOVEN, para todo trabajo, Suárez 962, Boca. v5

SE OFRECE MUCAMA DE ADENTRO, buenas recomendaciones, Andes 1017. v5

SIRVIENTA española SE OFRECE PARA todo trabajo, California 627, Barracas. v6

SE OFRECE MUCAMA ARGENTINA Y quehaceres, pocas personas, Chile 1159. v5

Señora SE OFRECE, PARA CUIDAR niño en su casa, Maipú 476, pieza 15. v5

Señora SE OFRECE, LAVAR Y PLANchar en su casa, Chile 757, dep. 5. v6

SE OFRECE COCINERA, PARA COCINA sencilla, vasco-francesa, Rincón 52. v6

Señora DE 45 años, SE OFRECE PARA todo, sabe cocinar; Cochabamba 912. v5

SE OFRECE SIRVIENTA PARA CASA de familia, Rivadavia 3072, pieza 12. v6

SE OFRECE AMA JOVEN CON LEche de 5 meses, Estados Unidos 2583. v7

SE OFRECE SIRVIENTA PARA TODO trabajo o cocina sencilla, México 311. v6

Señora FORMAL, SE OFRECE PARA TOdo trabajo, Bmé. Mitre 1443, dep. 4. v7

SIRVIENTA SE OFRECE, SABE DE todo un poco, con recomendaciones, calle Alvarez 2379.

SE OFRECE SIRVIENTA O niñera DE 12 años, sueldo 30 a 35 pesos, Maipú 252, Avellaneda.

Señora SE OFRECE PARA TODO TRAbajo, excelentes recomendaciones, Sáenz Peña 479, pieza 11.

SE OFRECE MUCAMA O niñera, ESPAñola, con buenos informes, sabe coser y planchar, Carlos Calvo 957.

SIRVIENTA SE OFRECE PARA MUCAma o cocinera con recomendaciones; por carta o personalmente, Soler 3239. v6

SE OFRECE señora FORMAL VASCA PAra cocina y otro trabajo, B. Mitre 1459, Pilar. v6

Señora FORMAL Y DE CONFIANZA, bien recomendada, se ofrece para sirvienta, entiende de cocina, Defensa 1457, pieza 11.

SIRVIENTA SE OFRECE, TODO TRAbajo, entiende de cocina; Independencia 385.

SE OFRECE COCINERA CON RECOmendaciones y otros quehaceres, Carlos Calvo 3346.

Señorita española, FORMAL, SE OFRECE para cuidar señora sola o para servicio de matrimonio solo; Corrientes 2532. v6

SE OFRECE señora FORMAL SOLA, para casa de personas solas, con buenos informes, Viel 1106, Palermo. v6

SE OFRECE señora ITALIANA, entiende de cocina y demás trabajo; Estados Unidos 2764. v6

SE OFRECE SIRVIENTA PARA TODO trabajo y sabe cocinar, recomendada, Sarmiento 1086.

SE OFRECE SIRVIENTA PARA TODO trabajo, entiende de cocina, sabe bien su obligación; Humberto I 2369.

SIRVIENTA OFRECESE PARA TODO trabajo, con recomendación, Rodríguez Peña 248.

SE OFRECE señora PARA TRABAJO doméstico, sabe cocinar, sin cama, Rincón 515. v6

SE OFRECE señora FORMAL, ENTIENde de cocina, con recomendaciones, San Juan 1362. v6

Señora ARGENTINA, SE OFRECE PARA casa de matrimonio o corta familia, sin cama, Salcedo 3433.

SE OFRECEN DOS MUCHACHAS: UNA para cocinera y otra para mucama, tratar Independencia 1583. v6

SE OFRECE MATRIMONIO, ELLA PARA todo trabajo y él entiende de quintero y de carpintero, Perú 685, altos.

SE OFRECE SIRVIENTA DE 20 años PAra todo trabajo menos cocina, con recomendaciones, Rivadavia 3472. v7

SE OFRECE SIRVIENTA, ENTIENDE de cocina, para matrimonio, con recomendaciones, Díaz Vélez 3735.

SIRVIENTA o niñera ITALIANA, RECIEN llegada, se ofrece sin pretensiones, sabe cocinar, Talcahuano 253. v6

SIRVIENTA SE OFRECE FORMAL, ESpañola, sabe coser, recién venida, Lavalle 1560. v6

SE OFRECE SIRVIENTA PARA TODO trabajo corta familia, buenas recomendaciones, Belgrano 990.

SE OFRECE MUCHACHO DE 13 años, español, presentado por sus padres, Alsina 1764. v6

SIRVIENTA PARA TODO SERVICIO, que entiende de cocina, se ofrece, Yatay 255.

SE OFRECE MUCHACHA española DE 15 a 16 años, para todo trabajo, Santa Fe 2929, dep. 1o.

SE OFRECE UNA SIRVIENTA PARA cocina o todo trabajo; persona formal, tiene buen certificado, Billinghurst 2143.

Señora SERIA SE OFRECE PARA TOdo trabajo para ciudad o campo, Sarmiento 1037, altos. v6

SE OFRECE MUCAMA O SIRVIENTA para todo trabajo, con recomendaciones, Gallo 1728. v6

SIRVIENTA FORMAL SE OFRECE, ENtiende de cocina, con buenos informes, San Juan 1146. v6

SE OFRECE SIRVIENTA O MUCAMA para corta familia, Paseo Colón 869, departamento 6. v7

SE OFRECE señora VIUDA PARA CORta familia, con recomendación, por carta A. C., Almagro 1487. v6

SIRVIENTA SE OFRECE PARA TODO o mucama, con recomendaciones, Carlos Calvo 966.

SIRVIENTA SERIA SE OFRECE PARA todo trabajo menos cocina, sin pretensiones, Arenales 1239, depto. 11. v5

SIRVIENTA DE TODA CONFIANZA Y con recomendaciones se ofrece, Iriarte 290. v5

SE OFRECE MUCHACHA PARA MUCAma o todo servicio excepto la cocina, Sáenz Peña 523, p. 16. v5

SE OFRECE SIRVIENTA PARA TODO servicio, entiende algo de cocina, o para mucama, Nicaragua 5041. v5

Señorita PARA AMA DE LLAVES, DAMA de compañía o encargada de casa, se ofrece Corrientes 2129, dep. 7. v5

SERVICIO DOMESTICO OFRECIDO

Señora VIUDA, SIN HIJOS, SE OFRECE para dirigir casa de persona sola, Güemes 3622. v5

Señora SERIA SE OFRECE, PARA CUIDAR enfermos, de día o noche, ciudad o campo, Cochabamba 566. v5

SE OFRECE COCINERA, PARA RESTAURANT o familia, de profesión, recomendada, Santa Fe 1136. v6

SIRVIENTA SE OFRECE PARA TODO trabajo de matrimonio solo o corta familia, San Eduardo 690, Caballito. v7

Señora FORMAL SE OFRECE PARA TODO trabajo de corta familia, Chacabuco 752, pieza 13. v5

SE OFRECE AMA, LECHE DE 2 meses, argentina, 23 años, buena presencia, con certificado, Malabia 974. v5

SE OFRECE SIRVIENTA DE 18 años PARA todo trabajo de matrimonio o corta familia; Bolívar 810. v5

SE OFRECE, MUCAMA DE ADENTRO O general, con buenas recomendaciones y presencia, Cabildo 2172, Belgrano. v6

SIRVIENTA SERIA SE OFRECE, PARA matrimonio solo o casa de corta familia, da buenos informes, Humberto 1 1431. v6

SE OFRECE AMA, LECHE DE 4 MESES, abundante, para ciudad o campaña, Dirigirse calle 9 No. 1570, La Plata. v5

SE OFRECE SIRVIENTA PARA TODO trabajo o mucama, sabe algo de cocina, con recomendaciones, Chile 1866, p. 22. v6

SE OFRECE señorita PARA MUCAMA de adentro, o para lavar y planchar en casa de buena familia, para ciudad o campaña, Estados Unidos 264. v6

SE OFRECE UN HOMBRE DE 45 años de edad, recién venido, sin pretensiones de ganar mucho sueldo, Estados Unidos 3329.

SIRVIENTA SE OFRECE PARA TODO trabajo, corta familia, sabiendo algo de cocina, tiene buenas recomendaciones, Barrientos 1586, esq. Pueyrredón. v6

SE OFRECE SIRVIENTA CON CHICO, para cocina y otros quehaceres, con buenas referencias, Ramón L. Falcón 2731, Flores

SE OFRECE SIRVIENTA DE 30 años para cocina sencilla u otros quehaceres con buenas recomendaciones, Capdevila 3353, Villa Urquiza. v6

Señora ITALIANA OFRECESE PARA todos quehaceres casa, sin pretensiones, pide pieza para el marido. Por carta a T. V., Moldes 1867.

SIRVIENTA FORMAL SE OFRECE QUE entiende bien de cocina, sabe cumplir con su obligación con buenas recomendaciones, Bartolomé Mitre 1851.

SE OFRECE MATRIMONIO SIN HIJOS, ella cocinera, él para todo trabajo, buenos informes, tratar personalmente, Alsina 2019. v6

Señora FORMAL SE OFRECE PARA mucama o niñera, sabe coser, lavar y planchar, Santiago del Estero 1568, departamento 16. v6

Señora DISTINGUIDA, TOMARIA A SU cargo una niña de 7 años, huérfana o desamparada, será bien cuidada, dirigirse Sarmiento 2384, de 1 a 4 p. m. v5

SIRVIENTA española SE OFRECE PARA todo servicio de corta familia, sabe algo de costura; C. Pellegrini 1360, pieza 39. v5

SE OFRECE AMA CON LECHE DE 2 meses y medio, vasco-española, persona seria y aseada, con certificados, Caseros 2744. v5

Señora VIUDA, DE 45 años, SE OFRECE cocinera para casa de poca familia o persona sola, ciudad o campo, Sra. M. P., Chacabuco 833. v5

SE OFRECE señorita FORMAL PARA zurcir, planchar liso y de almidón en casa de familia, por carta a B. C., Flores 3199. v5

Señora Y señorita DECENTES SE ofrecen para caseras con buenos informes. Dirigirse por carta o personalmente a S. M. Provincias Unidas 252. v5

VENTA de MUEBLES y OBJETOS VARIOS

ALFOMBRAS MUY FINAS PARA SALAS comedores y dormitorios, liquido a precios baratísimos, casa especial, Boltano, Rivadavia 1915. v8

BILLARES, NO COMPREN USADOS, nuevos completos a precios de remate Cangallo 1116. v12

BILLARES DE OCASION Y NUEVOS, mesas de pocker y tresillo, liquido, Cerrito 20.

BARATTI Y Cía., CORRIENTES 1145.— Precios de fábrica. Dormitorios pino tea $ 65 y 85; imitación roble $ 100 y 190; nogal $ 125; Luis XV $ 250. Tres cuerpos $ 390. Roble reclame $ 260 completos. Rebaja colosal 15 o|o sobre catálogo general gratis. v16

DORMITORIO 3 CUERPOS, NUEVO, MACIZO, adornos bronce, vendo 190 $; Moreno 3160. v5

FUNDAS PARA JUEGOS DE SALA Y pianos, Bernardo de Irigoyen 1172. v7

FUNDAS BLANCAS, COLOR 15 $, PIDAN muestras, Santa Fe 1599, U. T. 1171, Juncal. v7

FUNDAS PARA JUEGOS DE SALA 15 $, piano 6. Se atiende por carta y teléfono: Montevideo 414.—J. Despax, U. T. 2256, Libertad. Se manda a domicilio con muestra. v11

JUEGO COMEDOR MODERNO, ROBLE macizo, vendo barato, San Juan 1470.

JUEGOS DE COMEDOR RENACIMIENTO nogal y roble, lunas biseladas y mármoles rosa por 180 $, fábrica, Pasco 853. v6

JUDICIAL, MUEBLAJE, DE LA CASA B. Mitre 1918, hoy a las 5 de la noche; rico piano, comedor, dormitorio roble, caja de hierro y demás muebles. v6

LINDO COMEDOR, baño COMPLETO, etc., vendo por ausentarme, Pichincha 176, 1o., A. v5

MUEBLAJE DE ESCRITORIO NUEVO y pianos, vendo, Perú 84, escritorio 24.

MUEBLES, SE VENDE COMEDOR ESPECIAL, con novedad, Cangallo 3366. v6

MUEBLES MUEBLES MUEBLES A precio de fábrica, sin intermediarios, visiten la "Unión Fabricantes", Corrientes 1779. v31

¡¡¡MUEBLES!!!

Muebles más baratos que cualquier liquidación solo El Siglo, Carlos Pellegrini 518 grandes rebajas y grandes facilidades en los pagos. v29Oct.

MUEBLERIA "EL SOL" CORRIENTES 1113. ¿Quiere V. ganar dinero? Pida el catálogo a esta casa y precio y presupuesto a cualquier otra del ramo y sobre el más bajo le haré 10 o|o de rebaja. Gran stock de muebles de todos gustos y estilos a precios de fábrica; embalaje, flete y catálogo gratis. Luis Toretti. v11

MUEBLES—CORRIENTES 1172. NADIE más barato que nosotros puede vender los muebles que Vd. busca. Revise nuestro colosal surtido y se convencerá de la gran rebaja del 50 o|o: dormitorios de 7 piezas $ 59, 85 y 100; de 3 cuerpos, 9 piezas, pesos 280; de roble macizo, 3 cuerpos, 12 piezas, varios estilos, $ 300; comedores de 9 y 15 piezas, desde $ 75 a 250; juego de sala desde 58 $. Embalaje, flete, conducción y catálogo gratis. Sirlin Hermanos, Corrientes 1172. v10o

MUEBLES SANZ LIQUIDA

826 SARMIENTO 844

MUEBLEROS Y PARTICULARES

Mientras las otras casas aumentan sus precios, nosotros hacemos notables rebajas. Obsequio al comprador: colcha y rollo.

Dormitorios ingleses 7 pzas., 1 plaza	$	65
Dormitorios ingleses, 7 pzas., 2 pl.	"	105
Dormitorio Luis XIV para matrimonio, nogal, mármoles rosa	"	150
Dormitorio 3 cuerpos, arte nuevo, para matrimonio, 10 piezas	"	240
Dormitorio 3 cuerpos, Luis XV, nogal de Italia y roble, 10 piezas	"	385
Comedor 10 piezas, Renacimiento	"	90
Comedor 3 cuerpos, 16 piezas	"	250
Camas de bronce inglesas	"	45
Juegos de sala Luis XV	"	65
Consolas doradas	"	60
Sillas de Viena legítimas, doc.	"	40

En nuestra exposición, la mejor surtida en la República, encontrarán desde el mueble más fino importado, hasta el más económico, a precios más bajos que en remate; les conviene hacer una visita, no perderán tiempo y ganarán dinero. No discutimos, estamos obligados a vender a cualquier precio. Catálogos, embalaje y flete gratis; 826 Sarmiento 844, casi esq. Esmeralda, Casa Sanz. Cierra a las 7 p. m. No tiene sucursales. v7oc

OJO, PELUQUEROS, MESAS, ESPEJOS, sillones, toilettes, lavatorios, estufas, sillitas, precios baratísimos, fábrica Fattore, Sarandí 217. v8

OJO, PELUQUEROS! TOILETTES COMPLETOS para dos oficiales con sillones de lo mejor 260 pesos, fábrica Rivadavia 2561, Nicaria y Cía.

OJO, PELUQUEROS! VENDO toilettes lavatorios, sillones nuevos y usados; vean antes precios de otras casas y luego vean los míos y se convencerán, E. Unidos 2570.

OJO, PELUQUEROS! A PLAZOS Y contado, vendemos toda clase de muebles y sillones baratísimos, ver antigua fábrica de A. Rivera e hijos, Las Heras 2003. v8

PIANO CASI NUEVO, REGIAS VOCES se vende muy barato, Alsina 1842.

PIANO SPRUNCK COLOR MODERNO vendo en 130 $, Venezuela 650.

PIANO ESPLENDIDO, NUEVO, RIQUISIMA voz vendo barato, Lavalle 3634. v5

PIANO CRUZADO BRONCE, OTRO EN 100 $ se venden, Corrientes 3707. v5

PIANO ALEMAN ESPLENDIDAS VOCES, nuevo completamente, vendo barato, Rivadavia 6713.

PIANO RIQUISIMO, NUEVO, GRAN formato, vendo por ausentarme, Guatemala 4868.

PIANO RIQUISIMO RACHALS, HACE 3 meses costó $ 1.280, vende en $ 400, [illegible]

VENTA de MUEBLES y OBJETOS VARIOS

PIANOS, GRAN SURTIDO NUEVOS Y usados, ventas, cambios, composturas, Palazzo, Matheu 1670. v7

PIANO ESPLENDIDO, GRAN FORMATO, 3 pedales, vende familia por 420 $, Estados Unidos 1251.

SE VENDEN DOS JUEGOS DORMITORIOS, Córdoba 744.

SE VENDE RICO JUEGO SALA, MESA y espejo Luis XV $ 145, vestíbulo 65 $, Paraná 1020.

SE VENDE MUEBLAJE COMPLETO O separado, sala, comedor, toilette, dormitorio, alfombras, cortinado, etc., todo flamante. Callao 32, 4o. piso. v5

SE VENDEN 220 BUTACAS TAPIZADAS en cuero, para cinema, teatro o salón, son iguales a las del "Smart Palace", Corrientes 1283, tratar en la misma. v5

SE VENDE EL MUEBLAJE IMPORTADO del chalet Zapiola 1741, Belgrano, cédese contrato, lujosísimos juegos escritorio, comedor y dormitorio, artísticamente esculpidos. Grandiosas alfombras persas, utensilios de mesa y cocina, conservas, visítese de 2 a 6. v5

COMPRA DE MUEBLES Y ALHAJAS

ALTO PRECIO PAGO MOBLAJE FINO, Tamelo, Cerrito 329, U. T. 4980, Libertad. v5Oct.

A BUEN PRECIO COMPRO MUEBLES, mueblajes completos, Monteros, Junín 165, y Corrientes 2018. v6

AL MEJOR PRECIO COMPRO MUEBLAJES y muebles sueltos, Adolfo, Uruguay 411. v6

AL MEJOR PRECIO COMPRO MUEBLAJES completos o parte, Berdi, Corrientes 1319, U. T. 2690, Av. v7

MUEBLES COMPLETOS PAGO BIEN, Corrientes 1258, piso 2o., dep. 10, U. T. 1393, Libertad.

MUEBLAJES, MUEBLES SUELTOS Y mercaderías en general, compro, ofertas por carta, Juramento 1641, Baserque.

PIANOS COMPRO EN CUALQUIER ESTADO y adelanto dinero, A. Z., Venezuela 650. v13Oct.

SOCIEDADES

TOURING CLUB ARGENTINO — SE previene a los socios que el día sábado 10 de Octubre, a las seis y treinta de la tarde, se efectuará la séptima asamblea general ordinaria, en el local social, Avenida de Mayo 760, 6o. piso, para considerar el balance y la memoria correspondientes al ejercicio vencido; elegir nuevos miembros titulares, en reemplazo de los señores doctor Domingo R. Morón, ing. M. Arturo Monge, Alejandro J. Paz, doctor Francisco P. Lavalle (que renunció), doctor José R. Semprún, ing. Horacio Anasagasti, doctor Leopoldo E. Gutiérrez, doctor Luis Agote y Francisco M. César y un suplente, en reemplazo del señor Juan Quevedo, y tratar los asuntos que se presenten por los socios, de acuerdo con los artículos 19, 20 y 21 de los estatutos, y el 22, que se trascribe a continuación: "Art. 22. La asamblea general se considerará en "quórum" con la presencia de cien socios activos. Si a la primera citación no concurriera este número, se citará nuevamente con diez días de intervalo por lo menos, y la asamblea quedará constituida con el número de socios presentes a la hora de la convocatoria. Las citaciones se harán en los diarios de mayor circulación de la capital, durante diez días y con trascripción del presente artículo."—Francisco M. César, secretario. v10

LICITACIONES

MINISTERIO DE MARINA, DIRECCION general administrativa: Se llama a licitación para las 2.30 p. m., del día 1o. de Diciembre próximo para la provisión de artículos destinados a la confección de uniformes de verano (personal subalterno). El pliego de condiciones y muestras pueden verse en la división compras (Paseo Colón y Brasil). Septiembre 18 de 1914. Contador principal, Francisco A. Senesi, división compras. v10oct

PREFECTURA GENERAL DE PUERTOS: Llámase a licitación hasta las 3 p. m. del día 13 de Octubre próximo, para la construcción de un edificio destinado a cuadra para marineros en la subprefectura de La Plata (Gran Dock). Por el pliego de condiciones y demás datos, los interesados deben ocurrir a la Prefectura General, Reconquista 281, todos los días hábiles en horas de oficina. Buenos Aires, Septiembre 17 de 1914. D. Rojas Torres, prefecto general de puertos. v19oct

NAVEGACION

Compañía ARGENTINA DE NAVEGACION Nicolás Mihanovich (Ltda), Línea del Sur. Vapor nacional RAWSON. Dotado de telegrafía sin hilos, médico y servicio de calefacción en todo el buque, saldrá el 10 de Octubre de 1914, a las 3 p. m., con pasajeros y carga para Río Gallegos, haciendo escala en los siguientes puertos:

SAN ANTONIO,
MADRYN,
CAMARONES,
C. RIVADAVIA,
DESEADO,
SAN JULIAN,
SANTA CRUZ, y
RIO GALLEGOS.

Para informes y pasajes dirigirse a la administración, calle 25 de Mayo esquina Cangallo, Buenos Aires. v10o

BANCOS Y COMPAÑIAS ANONIMAS

BANCO FRANCES DEL RIO DE LA Plata.—El Consejo de Administración convoca a los señores accionistas a una asamblea general extraordinaria que se verificará el día 10 de Octubre de 1914, a las 4 y 30 de la tarde en el local del Banco, Reconquista 157, con la siguiente Orden del día: a) Ratificar la resolución del Consejo de Administración de presentar judicialmente al Banco, pidiendo convocatoria de sus acreedores. b) Considerar la renuncia que ofrecen los señores miembros del Consejo de Administración, y el síndico, y poder designar los respectivos reemplazantes. c) Autorizar al Consejo de Administración para retirar en cualquier momento que lo creyere oportuno el pedido de convocatoria, dejando sin efecto el juicio. d) Resolver sobre las proposiciones a hacer a los señores acreedores judicial o extrajudicialmente, y autorizar al Consejo de Administración para la celebración de los convenios respectivos, otorgando en caso necesario, toda clase de garantías, inclusive las prendarias o hipotecarias. Los señores accionistas que deseen asistir a la asamblea o hacerse representar en ella, deberán depositar sus acciones o el recibo de depósito exigido por el artículo 26 de los estatutos en el Banco Francés del Río de la Plata en Buenos Aires, o en sus sucursales, hasta el 6 de Octubre de 1914, inclusive. v10oct.

BANCO DE LONDRES Y RIO DE LA Plata Ltdo.—Londres, París, Amberes, agencia en Nueva York, Buenos Aires, Bartolomé Mitre 399; Barracas al Norte, Avenida Montes de Oca 701; Once de Septiembre, Pueyrredón 301; Bernardo de Irigoyen 1138; Boca Almirante Brown 1150; sucursal Norte, Santa Fe 2129; Rosario, Mendoza, Bahía Blanca, Concordia, Tucumán, Paraná, Córdoba, Montevideo, calle Cerrito 203, agencia calle Río Negro número 5; Paysandú, Salto Oriental, Río de Janeiro, Pará, Pernambuco, Sao Paulo, Santos, Bahía, Curityba, Victoria, Manaos (Brasil), Valparaíso. La tasa de interés de este Banco desde la fecha hasta nuevo aviso, será como sigue:

	Papel
Por depósitos en cuenta corriente	Sin interés
Id a tres meses fijos	3 ½ %
	Oro sellado
Por depósito en cuenta corriente	Sin interés
Id por tres meses fijos	3 ½ %
Id por seis meses fijos	4 %
Adelantos en cuenta corriente	8 %

Se reciben depósitos en Caja de Ahorros en las sucursales Once de Septiembre, calle Santa Fe, calle Bernardo de Irigoyen, Boca del Riachuelo y Barracas al Norte.

James Dey y Harry Scott, gerentes.—Diciembre 31 de 1913.

BANCO DE LA NACION ARGENTINA— Fundado en 1891.—Casa central: Buenos Aires, calles Rivadavia 363 al 393, Reconquista 15 al 25.

Capital	m|n $	125.000.000.—
Fondo de reserva	o|s "	14.565.407.14
Fondo de previsión	m|n "	8.500.000.—

Sucursales y agencias en la capital: Belgrano, Cabildo 1900, esquina Sucre; Boca del Riachuelo Almirante Brown 1101; Flores, Rivadavia 7000, esquina Pedernera, con agencia en los Nuevos Mataderos; General Urquiza, Triunvirato, esquina Monroe; No. 1, Montes de Oca 1699, esquina California 1101; No. 2, Entre Ríos 1201, esquina San Juan 1802; No. 3, Corrientes 2399, esquina Gallo 401; No. 4 Bernardo de Irigoyen 1000, esquina Carlos Calvo; No. 5, Rivadavia 2828; No. 6, Santa Fe 2138; No. 7, Caseros 2929, Parque Patricios; No. 8, Triunvirato 784; No. 9, Santa Fe 4254, plaza Italia; No. 10, Boedo 885; No. 11, Aduana de la Capital; Oficina de Cambio, en el Hotel de Inmigrantes, dársena Norte; Oficina de Depósitos Judiciales en el Palacio de Justicia.

TASA DE INTERES

El Banco cobra al año:

Por adelantos en cuenta corriente	8 %
Por descuentos de pagarés de comercio y letras de pago íntegro hasta 6 meses de plazo	convenc.
Por descuentos de letras con amortización	7 %

Abona: moneda nacional solamente:

Por depósitos en cuenta corriente de particulares	1 %
Por depósitos a plazo fijo de 90 días	3 ½ %
Por depósitos a plazo fijo de 180 días o más	4 %
Por depósitos en Caja de Ahorros hasta $ 20.000, después de 60 días	4 %

El Banco tiene establecidas sucursales y agentes en las principales ciudades y pueblos de la República. El Banco de la Nación Argentina vende letras de cambio sobre Alemania, Austria-Hungría, Inglaterra, Francia, España, Italia, Suecia, Noruega, Rusia, Portugal, Finlandia, Bélgica, Holanda, Suiza, Turquía, Servia, Rumania, Grecia, Bulgaria, Asia, Africa, Oceanía, Estados Unidos de Norte América, Canadá, Chile, Bolivia, Brasil y Repúblicas Oriental del Uruguay y Paraguay, etc., etc.

Julián J. Solveyra.—Gaspar Cornille, gerentes.

BANCOS Y COMPAÑIAS ANONIMAS

BANCO DE LA PROVINCIA DE BUENOS Aires.

Capital autorizado	$	125.000.000
" emitido	" 50.000.000	
" sección hipotecaria	" 25.000.000	75.000.000
Capital realizado	"	61.917.800
Fondo de reserva	"	5.193.246

Casa matriz: La Plata. Casa en Buenos Aires, San Martín núms. 133|39 y Bartolomé Mitre núm. 455.

56 sucursales en la provincia de Buenos Aires.

Agencias en la capital federal: Núm. 1, calle Bernardo de Irigoyen 920; número 2, calle Santa Fe 1599, esq. Río Bamba; número 3, Cabildo 2091 (Belgrano); número 4, Pueyrredón 151 (Once de Septiembre).

Corresponsales en los demás pueblos de la provincia y en los principales puntos del interior de la República y territorios nacionales, y en las más importantes plazas comerciales del exterior; en Europa, Estados Unidos de América, México, Panamá, Cuba, Costa Rica, Guatemala, San Salvador, Venezuela, Colombia, Perú, Chile, Bolivia, Uruguay y Paraguay.

Tiene corresponsales y gira sobre todos los puntos de ESPAÑA, y los de FRANCIA e ITALIA, que tienen oficina postal.

El Banco se ocupa de toda clase de operaciones bancarias: Descuentos, cauciones, recibe depósitos, abre cuentas corrientes emite giros y cartas de crédito. Se encarga de cobranzas de documentos, cupones y cuotas de terrenos; de administraciones generales y de propiedades. Hace préstamos con garantía hipotecaria, en efectivo y en bonos, pagaderos en 33 años.

TASA DE INTERES

Abona: Depósito en c|c, o|s y c|l	1 %
Caja de Ahorros hasta 10.000 $, después de 60 días	4 %
Con libreta a 90 días renovables hasta $ 20.000	4 %
Depósitos a plazo fijo a 30 días	2 %
Depósitos a plazo fijo a 60 días	3 %
Depósitos a plazo fijo a 90 días	3 ½ %
Mayor plazo, convencional.	
Cobra: Por adelantos en c|c	9 %

Buenos Aires, 27 de Julio de 1914.
Virginio Maffei, gerente.

BANCO ALEMAN TRANSATLANTICO. — Oficina principal en Buenos Aires, calle B. Mitre y Reconquista. Sucursales urbanas: No. 1, Callao esquina Corrientes; número 2, Santa Fe esquina Larrea; No. 3, B. de Irigoyen 1569. Sucursales en Mendoza, Rosario de Santa Fe, Tucumán, Uruguay, Chile Arica, Brasil (Sao Paulo y Santos), Perú, Bolivia y España.

PAGA

Por depósitos en cuenta corriente, oro	Sin interés
Id papel, hasta $ 200.000 m|n	1 %
A plazo fijo, hasta 20.000 $ oro o $ 50.000 m|n, por dos meses	2 ½ %
Por tres meses	4 %
Por seis meses	4 ½ %
En Caja de Ahorros, cuando no se retiren dentro de 60 días, desde $ 10 a 20.000	4 %

C. Lingenfelder, gerente.

Compañía ARGENTINA DE PERFORACIONES (Sistema Raky), sociedad anónima. De acuerdo con el art. 20 de los estatutos, el directorio de la compañía convoca a los señores accionistas a la asamblea general ordinaria que se celebrará el jueves 8 de Octubre de 1914, a las 4 p. m. en el local de la compañía, 25 de Mayo 293.

ORDEN DEL DIA

1o.—Consideración de la memoria, balance y cuenta de ganancias y pérdidas.
2o.—Reparto de las utilidades.
3o.—Nombramiento de dos directores en reemplazo de los señores León D. Forgues y Christian Mauthe.
4o.—Nombramiento de dos suplentes.
5o.—Nombramiento del síndico y síndico suplente.
6o.—Designación de dos accionistas que aprueben el acta de la asamblea.

De acuerdo con el art. 24 de los estatutos, los accionistas depositarán sus acciones hasta tres días antes de la reunión, en la oficina de la sociedad, calle 25 de Mayo 293, de 2 a 3 de la tarde. Buenos Aires, 17 de Septiembre de 1914. El Directorio. v5oct

EDICTOS JUDICIALES

EDICTO: POR DISPOSICION DEL señor Juez de 1a. instancia en lo civil de la capital, doctor Roberto Repetto, se cita, llama y emplaza por el término de quince días, a don Mario Antonio Tamba, a fin de que dentro de dicho término, comparezca por ante su juzgado, secretaría del que suscribe, por sí o por medio de apoderado, a tomar la intervención que le corresponde en el juicio que le ha iniciado don Arturo J. Diehl, sobre cobro de pesos, bajo apercibimiento de nombrársele al defensor de ausentes, para que lo represente, si no compareciere. Buenos Aires, Agosto 4 de 1914.—Eduardo Rojas, secretario. v16

LA PRENSA

Buenos Aires, Octubre 5 de 1914

EL MOMENTO COMERCIAL

Llegue o no a las alturas el eco de las ideas del llano, no es lícito recogerse en el silencio y en la inacción, porque la voz de intereses superiores exige el concurso del debate amplio y sereno.

El país concentra toda su preocupación y todo su pensamiento en las dificultades que embargan los movimientos desembarazados y confiados de sus actividades vitales; pero no puede afirmar su juicio sobre ningún cálculo cierto, ni guiarse por ningún punto de orientación segura. La incertidumbre, con sus temores consiguientes, apaga esperanzas y enerva energías, precisamente en una época en que deben ser estimuladas y desenvueltas hasta el máximun de su capacidad.

En las horas que están trascurriendo, subsiguientes a la expiración del infecundo período parlamentario, se siente la intensificación de las dudas, reagravadas por el profundo desencanto suscitado por la insuficiencia gubernamental.

De hecho, el país está entregado a sus propias fuerzas, y mientras no reciba los auxilios de quienes tienen el deber de auxiliarlo, satisfaciendo sus ardientes anhelos, deberá poner en juego sus recursos y sus arbitrios sin desanimarse. Su jornada será más ruda y más áspero el comercio, pero ha de llegar a la meta.

La República Argentina ha sido sometida a todas las pruebas adversas en el trascurso de su ya larga existencia, habiéndolas dominado una a una, hasta llegar en su evolución progresista a su situación actual: fáltale afrontar la de la comprobación de la firmeza de sus fuerzas, trabajando sola, en lucha con una crisis generalizada, que en mucha parte procede de omisiones y excesos oficiales. No es admisible la duda sobre el éxito del esfuerzo, pues ha de triunfar, aunque con sacrificios que debieran serle economizados.

En la actualidad no hay más energías en acción contra las perturbaciones reinantes que las individuales, desde que—atenta la pasividad deliberada de los poderes del Estado—cada uno debe mantenerse de pie sobre sus piernas propias y concurrir con los frutos de su trabajo al saneamiento de la economía general.

Es una lucha sostenida por el país en condiciones desventajosas contra elementos adversos, conocidos y desconocidos, para la cual cuenta con la producción de la tierra, expuesta, por otra parte, a las contingencias ingénitas de toda explotación de la naturaleza primitiva.

La liquidación de la crisis es la primera y más exigente función de los individuos y de la colectividad. Las obligaciones vencidas, la necesidad de dinero para sustentar la rotación perturbada de los negocios, la restricción del crédito y la supresión del mercado de todos los valores, crean conflictos personales que se reproducen a diario por millares en toda la República, y que es necesario desatar para que ceda la tensión de la crisis.

La universalidad de la opinión nacional favorable a una ley de largas moratorias nos ha dado la medida de la extensión y profundidad del desconcierto económico reinante en toda la Nación. Pero, sea como fuere, lo cierto es que el comercio y la banca deben formarse un criterio y templar una voluntad concordantes con el orden de cosas creado.

La tolerancia, la transigencia y la resignación deben darse la mano para buscar la orilla opuesta. Sin la armonía de acreedores y deudores, la empresa de la liquidación gradual de la crisis será desastrosa. El país se salvará, pero sembrando despojos de su fortuna en el áspero trayecto.

No es lícita ya la recriminación de la especulación aventurera como explicación y excusa del dislocamiento del organismo económico y comercial. Es justo, es honrado y es sensato reconocer que la crisis afecta y desmedra el patrimonio y el crédito de la masa de habitantes del país, que contribuyen con su trabajo, con sus aptitudes, con su dinero y con su firma responsable a la obra de la prosperidad común y al incremento de los caudales de los millonarios.

Trátase, pues, de la suerte de los agentes del enriquecimiento colectivo y privado, de las grandes empresas de progreso, de la banca y de las arcas fiscales. Y puesto que de las alturas no desciende el auxilio tonificante, ni siquiera la luz de "perspectivas alentadoras, forzoso es que cada uno—acreedores y deudores—adopten normas de una conducta ecuánime, consultando las recíprocas conveniencias. Habitamos un país en donde la acción del tiempo posee el poder de reconstruir solvencias y rehacer fortunas, por la virtud de la valorización de la tierra.

Debemos contar entre los factores eficaces de reconstrucción el caluroso anhelo de trabajar, que palpita en todas partes, lo mismo en las ciudades que en las campañas, bajo un régimen severo de economía en los gastos personales; bella promesa del advenimiento y radicación de virtudes públicas y privadas, no características de este país. Es un factor que no debiera ser desdeñado por el criterio con que corresponde tramitar la liquidación de la crisis.

Bien sabemos que no halagamos esperanzas, ni alentamos ilusiones lisonjeras con las consideraciones apuntadas; pero ellas se ajustan a la realidad, y es forzoso que todos y cada uno se sometan a ella. Privadas las actividades nacionales del amparo de las previsiones y provisiones gubernamentales orientadas en el propósito de fomentar la producción de la riqueza, insensata sería la prédica que alucina y extravía. Nos debemos subordinar, por lo tanto, a la verdad de la situación económica y comercial en las horas presentes, aconsejando la línea de conducta que ella impone.

El saneamiento de la economía general puede ser el resultado de una política de progreso expansivo o de la liquidación de los negocios desconcertados por efecto de la crisis. Hoy por hoy, rige el último de esos postulados, en cuyo mérito corresponde recomendar como conveniente, como única posible y racional, y como salvadora, la política de la deferencia de los acreedores y de la honrada resignación de los deudores: es la fórmula de la moratoria popular o privada, que suple a la moratoria forzosa o legal. Por ahí, por esa vía, debe buscarse la liquidación, con positivas ventajas en el orden personal y con incalculables beneficios para la República.

La resignación con los quebrantos sufridos debe ser reforzada por una fe ciega en los grandes destinos de la República, cuyo cumplimiento nadie podrá impedir. El porvenir es nuestro, hoy más que nunca, porque jamás la gran producción argentina tuvo en perspectiva mercados consumidores tan amplios y tan ventajosos.

Bajo esa confianza y con subordinación a la realidad infausta, corresponde trazar el programa de la liquidación de la crisis y del saneamiento de firmas con el criterio que hemos procurado bosquejar, adoptado sin desfallecimientos.

NOTAS DE ITALIA

Benedicto XV — Su familia — Su juventud — Arzobispo de Bologna — Pontífice máximo.

El señor don Santiago de los Marqueses Della Chiesa, nació en Génova el 21 de Noviembre de 1854, día de la Virgen de las Viñas, y fué bautizado en el templo de dicha advocación. Fueron sus padres el noble marqués José Della Chiesa y la marquesa Juana Migliorati. El jefe actual de la familia Della Chiesa es el contraalmirante Juan Antonio Della Chiesa, retirado del servicio activo, desde 1908, en razón de su edad, siendo su esposa la marquesa Eugenia Jacobini, de la cual tiene un hijo, el marqués José.

Sigue en orden de edad el Papa actual, menor trece meses que el contraalmirante. Luego viene la marque-

Uno de los primeros retratos de Benedicto XV, en traje papal

sa Julia Della Chiesa, viuda del conde de Persico, con cuatro hijos, el mayor de los cuales, conde Mathias, es capitán en el regimiento de caballería de Aquilea. El cuarto y último hijo, es el marqués Julio Della Chiesa, de 51 años de edad, teniente de navío, retirado del servicio.

La familia Della Chiesa está inscripta desde el año 1488 en el "Albergo Salvago", uno de los veintiocho que constituyen la antigua aristocracia genovesa. Está vinculada a las familias de la mejor aristocracia de Piamonte y de Liguria, es decir, Beetti, Centurione, Spinola, Sella, Sacchi-Nemours, Guiglia, Quarelli-Ceva, Raggio, Durazzo Pallavicini, Carrega y Gianotti.

El escudo de armas de la familia Della Chiesa es de color amarillo y azul celeste, y está cortado. En la parte superior ostenta el águila imperial, saliendo sobre fondo de oro; en la inferior, sobre fondo azul y oro, está enclavado un templo con techo rojo y campanario. El escudo está fijado sobre una cruz de Malta, y rodeado por una estola de oro y plata. El detalle de la cruz de Malta es debido al hecho de haber la familia Della Chiesa llevado el Hábito de la Orden de Jerusalén.

—

Un Papa ha habido en la familia Migliorati, de Florencia, a la cual perteneció la madre del actual: fué Cosimo Migliorati, quien se llamó Inocencio VII y reinó desde 1404 hasta 1406. Según una monografía presentada por Federico Bruno a monseñor Santiago Della Chiesa, con motivo de su nombramiento de cardenal, la familia de éste es originaria de Lombardía, y precisamente de Milán, donde residió hasta el siglo XI. Luego, se trasladó a Acqui, y pasó a Savona, a fines del siglo XII.

El segundo hijo del marqués José Della Chiesa cursó estudios en la universidad de Génova, y a los veinte años se recibió de abogado. Ocho años antes había manifestado a su padre la decisión de abrazar la carrera eclesiástica; pero sin obtener de éste consentimiento. Diplomado, el joven Santiago recordó al padre su empeño, entrando luego en el colegio Capránica de Roma, donde recibió las órdenes sacerdotales. En la Academia de los Nobles, a la que había concurrido como discípulo, ingresó más tarde como profesor de diplomacia, luciéndose en el campo teórico, así como debía lucirse más tarde en el terreno de lo práctico.

El cardenal Rampolla, que supo apreciar las condiciones excepcionales del joven monseñor Della Chiesa, lo llevó a España como secretario en la época del arbitraje de León XIII en la cuestión de las islas Carolinas. Su primer empleo en el importante ministerio había sido bastante modesto, de escribiente; pero más adelante logró suceder a monseñor Tripepi en el cargo de sustituto, es decir, jefe de oficina, a las órdenes del secretario de Estado. Della Chiesa acompañó siempre con fidelidad y afecto a Rampolla, así en la buena como en la mala fortuna.

Desde sus primeros años, Santiago Della Chiesa había sido de carácter rígido, autoritario y severo, acompañado de una pureza absoluta de la vida y de un fervor místico, que no obstaculizaban la cordialidad de los modales y lo atractivo de sus personalidad. Falto de méritos físicos, dominaba a todos por su inteligencia y bondad, y si es cierto que la opinión general le juzgaba más temido que querido, no cabe duda tampoco que en el regocijo general ocasionado por su exaltación al pontificado domina un sentimiento de cariño y de afectuosidad espontánea.

Humilde en todo lo que le era personal, monseñor Della Chiesa, apreciaba oportunamente los privilegios y los derechos de las jerarquías, no siendo indiferente a la nobleza de su familia. Humilde con los humildes, fuerte y autoritario con los demás, logró pronto amistades devotas y enemistades irreductibles. Los que lo han conocido en su primera juventud y los que quieren estudiar su personalidad, se inclinan fácilmente a compararle a Leopardi, con el cual tiene evidentes afinidades físicas y morales. Bajo de estatura, de aspecto grácil, algo cojo, monseñor Della Chiesa recuerda al poeta de Recanati por la prontitud de la inteligencia, la vida intensamente estudiosa, su origen aristócrata, el carácter dominador. Su frente es ancha, muy pálida, los cabellos negros, los ojos grandes, vivísimos, penetrantes, la boca ancha, con labios sutiles, pero muy expresiva. La voz es más bien desagradable . . . mejor es la exposición de las ideas en forma concisa, que revelan lucidez de espíritu.

—

Por el veto de Austria y la oposición intransigente de una parte del Sagrado Colegio, el cardenal Rampolla perdió a la vez la tiara y su cargo de secretario de Estado. Como queda dicho, su discípulo no le abandonó en el retiro; mas la presencia en Roma de monseñor Della Chiesa no era grata al partido dominante en el Vaticano, y fué entonces que se nombró al sustituto de Estado arzobispo de Bologna; nombramiento que significaba, a la vez, destierro de Roma.

Tampoco la tarea en su nueva sede resultaba fácil. Sucedía al cardenal Svampa, de carácter mansueto y sencillo, pero muy popular por su aspecto imponente, y el nuevo arzobispo encontró ante todo, la oposición del clero, decidida y tenaz.

En las visitas a las parroquias no regateaba críticas, no admitiendo obstáculos u oposiciones.

—Monseñor, yo he creído . . .—dijo un día alguien, tratando de justificarse.

—Usted no tiene que creer nada,—le interrumpió el prelado—soy yo el que tiene que juzgar.

Visitó en seguida las cuatrocientas parroquias de su jurisdicción, realizó la venta del antiguo seminario e hizo edificar dos nuevos. Reformó los exámenes de concurso para las parroquias, reglamentó los cursos teológicos, vigiló con absoluta intransigencia los estudios católicos en las escuelas. Dió aliento a los trabajos para la gran basílica del Sagrado Corazón, iniciados por el cardenal Svampa, e hizo trasladar a aquélla los restos de su predecesor, en procesión solemne. Trabajador incansable, ocupaba cada día muchas horas en la fiscalización de los documentos administrativos de su diócesis, cuidando personalmente de las actas públicas de la iglesia. Con las autoridades municipales y de gobierno estuvo siempre en buenas relaciones.

Era tradicional que el arzobispo de Bologna fuese nombrado cardenal después de trascurrido el sexto mes de su elección. La oposición de los cardenales Di Lai y Merry del Val re-

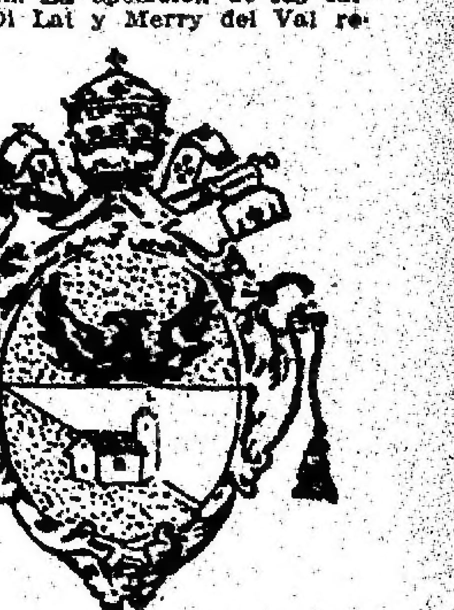

Escudo papal de Benedicto XV

tardó aquella dignidad al discípulo de Rampolla, durante siete años. Sólo después de desaparecido el secretario de León XIII, monseñor Della Chiesa llegó a formar parte del Sagrado Colegio, en el día 25 de Mayo próximo pasado.

—

La concentración de los votos de los cardenales alrededor del nombre del arzobispo de Bologna ha respondido sobre todo a la necesidad de tener un Papa provisto de condiciones de político experimentado y de entendido en la administración eclesiástica. Ahora bien; Benedicto XV posee ambas condiciones en manera inmejorable, reuniendo exacto y completo conocimiento de todo el mecanismo de las funciones de la curia central, donde enseñó después de su salida de la academia eclesiástica, y simultáneamente se ha especializado en la dirección rigurosa de las parroquias y de sus titulares. Por consecuencia, logra a la vez la estimación del clero culto y del que desempeña los cometidos habituales de la carrera eclesiástica. Nadie más que él, quien ha vivido veinte años en las oficinas de Estado del Vaticano, puede ostentar esa experiencia. Su nombramiento ha causado satisfacción general. En cuanto a sus tendencias más o menos intransigentes, es prematuro hacer previsiones. Los jefes de los dos partidos ostentan idéntica satisfacción y esperanzas similares. Lo que parece cierto es que Benedicto XV piensa en devolver a la corte vaticana las exterioridades de su poder, las que habían sido bastante descuidadas bajo el Papa anterior.

—"Humildad en el interior, fastuosidad en el exterior"—esta frase ha sido repetida varias veces por el recién elegido.

Y las exterioridades del culto son para la religión católica en general y para el espíritu religioso italiano en particular, elemento integrante de la fuerza y de la grandeza del dominio espiritual. La vuelta a la sencillez de los orígenes evangélicos no es generalmente ni anhelada ni apreciada.

IDA BAROFFIO BERTOLOTTI.

PEGLI — RESIDENCIA VERANIEGA DE LA FAMILIA DELLA CHIESA

LOS ALEMANES Y LA GUERRA

(Especial para LA PRENSA)

Berlín, 21 de Agosto de 1914.

Permítaseme que hoy diga algo, como alemán, desde el mismo sitio que suele ser acordado al corresponsal durante los tiempos de paz; permítaseme que comience por el reconocimiento hecho, en nombre de todo el pueblo, por el canciller del imperio, sin rodeos de ningún género; hemos violado un derecho al quebrantar la neutralidad belga. Está en la conciencia de todos nosotros; y lo confesamos unánimemente. Una férrea necesidad obligó a ello: la lucha de la cual depende la vida o la muerte del imperio alemán.

Hemos convertido a los belgas en enemigos nuestros; lo deploramos profundamente, al mismo tiempo que los admiramos como valientes adversarios, que saben defender lo suyo contra nosotros, como verdaderos y excelentes soldados. No obstante, hemos de lamentar algo,—y lo hacemos llenos de indignación—que se refiere a la población civil belga, ocurrido después de los primeros combates; se trata de verdaderos asesinatos, perpetrados a mansalva. Podría citar muchos ejemplos; pero me ceñiré a uno, trascribiendo un aviso fúnebre, aparecido en el diario de Berlín "Die Kreuzzeitung". Dice así: "El Todopoderoso ha acogido en su seno a nuestro querido hermano Armin von Klützow, capitán, comandante de compañía, y a su malograda esposa, Elena von Klützow "née" Hoyer von Rotenheim. El murió como mueren los héroes: ella cayó víctima de un cobarde asesinato al dirigirse al campo santo para ver el cadáver de su esposo. Por la familia von Klützow, Dedelow". ¡Sin comentarios!

—

Hace tiempo ya que, con no poca pena, se observa en Alemania la campaña agitadora francesa, tendiente a despertar la simpatía por Francia, en especial en el Sur de Bélgica. Se notaba, asimismo con recelo, que una parte no pequeña de la prensa belga se convertía en filial, o algo parecido, de la de París.

Nuestro estado mayor asegura que tropas francesas, apostadas en las fronteras franco-belgas, estaban preparándose para invadir el territorio, así como que, aun antes de estallar la guerra, había oficiales franceses en Lieja. Se conocía también que las miras de la entonces neutral Inglaterra convergían hacia el Norte de Bélgica, para en el momento que Gran Bretaña estimara oportuno, y apoyándose en cualquier protexto, unida con Francia, invadir nuestro territorio renano-westfalense, tan industrial.

Nuestra diplomacia no ignoraba el "acuerdo militar anglo-francés", ni el "naval anglo-ruso". Tampoco desconocía los acuerdos "no formalizados" existentes que, según las declaraciones de sir Edward Grey, no entrañaban obligación "formal" para Inglaterra, pero que, mediante una segunda convención, podían entrañarla, apenas Alemania se viese atacada por alguna parte.

Ningún "Libro Azul" de Inglaterra nos llegará a convencer de que el gobierno británico nos combate a causa de la neutralidad de Bélgica. El tuétano del último "Libro Azul" está en la cita de la conferencia habida entre el embajador inglés, Mr. Goschen, y el canciller alemán Betmann. El canciller alemán promete, en cambio de la neutralidad de Inglaterra, dado el caso de una guerra y de la victoria sobre Francia, el respeto a la integridad del territorio belga, incluso la del Congo; promete el respeto a la integridad del territorio francés, etc. ¿También la integridad de las colonias francesas? pregunta el embajador inglés. Con ello puso al descubierto el secreto íntimo de las aspiraciones británicas.

—

Admitamos la sinceridad de designios de la Gran Bretaña en su primera tentativa de mediación en el conflicto servio; ¿cuál hubiera sido el resultado de la incondicional aceptación por nuestra parte? El relajamiento de la alianza austro-germana y el primer paso hacia su disolución. En cuanto a la segunda tentativa en el mismo sentido, resulta evidente que lo que se proponía era dar tiempo a nuestros adversarios para prepararse.

De ser cierto—como nuestros enemigos lo pretenden—que Alemania estaba resuelta desde un principio a ir a la guerra, hubiese empezado su movilización inmediatamente después del fracaso de la primer tentativa: no hubiese mandado a su escuadra de alta mar a aguas noruegas, para hacer las maniobras de verano; el emperador no se hubiese ido a Noruega, ni la mayor parte de los ministros hubiesen estado de vacaciones en el extranjero, en el Tirol y Suiza, adonde también se dirigió el príncipe Enrique de Prusia.

No: hasta el último momento, la política alemana ha tenido designios pacíficos, esperando mantener la paz, con la ayuda de la política inglesa. Pero la política inglesa varió de rumbo apenas vió que el débil zar Nicolás quedaba dominado por la avalancha guerrera del círculo que le rodeaba, firmando el decreto de la movilización general, que, por lo demás y con ciertos disimulos, estaba iniciada ya contra Alemania. El zar firmó ese decreto mientras mantenía un cambio de telegramas con "su querido amigo" el emperador Guillermo, interesando su mediación en favor de la paz.

Sabemos muy bien que, tanto el rey Jorge de Inglaterra, como una parte del gabinete liberal, eran contrarios a la declaración de guerra, por parte de la Gran Bretaña. Pero en los consejos de la corona, la voz "más fuerte" era la del secretario de Marina, Winston Churchill.

—

Pero Inglaterra habló antes, otra vez, "a causa de su neutralidad". ¿Qué exigía, en cambio de ésta, a Alemania? Que no atacara ningún puerto de la costa francesa sobre el mar del Norte, ni en el canal de la Mancha, así como que no entrara en Bélgica. Es decir; que las tropas alemanas se internaran en el laberinto de fortalezas y plazas fuertes francesas situadas en la frontera franco-germana, tan corta; que se quedaran allí poco menos que inmovilizadas, hasta que se concluyera la marcha de las avalanchas moscovitas hacia la frontera oriental de Alemania. ¿Y si las fuerzas francesas, contando con las simpatías del Sur de Bélgica, entraban en Alemania por territorio belga? ¿Estaba Inglaterra dispuesta a sacar, también en este caso, la espada en defensa de la neutralidad de Bélgica?

¡Ninguna agresión a las costas francesas del mar del Norte y del canal de la Mancha! Es decir; ancho espacio en las costas francesas del mar del Norte para el pabellón británico; paso franco para la retirada de los buques de guerra franceses, y libre comunicación por el canal entre Inglaterra "neutral" y Francia.

De que tales condiciones eran inaceptables para Alemania, hasta en Inglaterra se estaba convencido de ello. Pero quizá creyeron allí que Alemania no procedería con la rapidez que lo hizo, apenas aparecido el ucase del zar ordenando la movilización general.

—

En el extranjero se aduce como prueba de que Alemania quería la guerra la presteza de que ha dado prueba en seguida de ser decretada la movilización de su ejército. ¡Esto no revela otra cosa que un desconocimiento absoluto de circunstancias esenciales!

Desde 1875, cuando Gortschakoff sentó las primeras bases del acercamiento ruso-francés, Alemania ha tenido que temer una agresión combinada por dos de sus fronteras: la oriental y la occidental. La historia de los armamentos, formulada con testimonios documentados, constituiría un gran capítulo para la del mundo, en el que aparecería con claridad meridiana esta verdad: Alemania no ha sido la empeñada constantemente en crearlos y redoblarlos " en primer término".

Tal historia alargaría con exceso esta correspondencia. Dejémosla, por hoy al menos.

Es cierto que hemos "consumado" nuestra movilización "antes" que nuestros adversarios. Pero no ha sido debido a que "la hayamos comenzado antes" (no sólo los rusos, sino los franceses también la principiaron con anterioridad a nosotros). La causa de aquella mayor rapidez está en que nuestro pueblo tiene "mejor articulación", o si así se quiere, "es más disciplinado". Aquí imperan el orden y el método. ¿Por qué la pequeña Suiza puede movilizarse y estar lista para la guerra con tanta rapidez? Porque en su pueblo reina el mismo espíritu que en el nuestro. ¡Este es todo el secreto!

—

En los días que precedieron a la declaración de la guerra, los militares alemanes de cierto prestigio ejercieron una presión constante en sentido de la inmediata movilización; los movimientos de las fuerzas rusas la imponían, a pesar de todas las declaraciones del zar. Rusia quería la guerra, y toda vacilación por parte de Alemania podía acarrear desventajas militares cuyo alcance era difícil prever. Pero tanto el emperador como el canciller resistieron a esa presión, manteniéndose firmes en su tesis de no movilizar el ejército hasta tanto no se desvaneciera hasta el último asomo de esperanza en el mantenimiento de la paz. De cómo ha desaparecido esta esperanza, lo sabe ya el mundo entero: el Libro Blanco, y en especial, el cambio de telegramas entre el emperador Guillermo, el zar Nicolás, el rey Jorge y el príncipe Enrique de Prusia, informan por completo a este respecto.

Además; aunque los consejos de gabinete presididos por el emperador son secretos y jamás se publica lo en ellos tratado, ha trascendido algo de lo que fué en los últimos, y se ha sabido que el emperador y el canciller, aún corriendo el riesgo de exponer y aun sacrificar grandes ventajas militares, impusieron continuar las gestiones por la paz y retrasar la movilización del ejército alemán, hasta que se supo la desgraciada idea del zar expresada en su ucase, no dejando expedito ya otro camino que la presentación de un "ultimátum" conminatorio, para no caer en la trampa militar preparada por la táctica de dilaciones seguida por nuestros adversarios.

De no haber sido así, es más que probable que todo el pueblo alemán, (sin excluir a los socialistas "republicanizantes" y a [illegible]

"muy afectos a la paz" de la confederación) no estaría, unánimemente hoy, al lado del emperador y del canciller. Porque nuestro pueblo es profundamente pacífico. Cada casa, cada familia siente la garra de la contienda armada; ésta arrebata padres, hermanos, hijos. No conozco en el círculo de mis amigos y relaciones ni un sólo hogar, incluyendo el mío, al que la guerra no haya arrebatado jóvenes y hombres maduros ya. Nosotros, los más viejos, conservamos el recuerdo de las horfandades y viudedades originadas por el conflicto armado del 1870, y los jóvenes lo saben como nosotros, por nuestras narraciones tristes, de aquellos cuadros de horror. Y todo esto crea en el alma un juicio severo, una verdadera repulsión por la guerra.

Me ha producido una impresión imborrable una correspondencia enviada desde Londres, por su corresponsal en esa ciudad, al más importante de los diarios holandeses, el "Nieuwe Rotherdamsche Courant", ocupándose del estado de ánimo de la población londinense. Entre otras cosas, dice que "la principal preocupación de los niños es la reanudación de los cursos, concluído el período de vacaciones". Los nuestros, de lo que se preocupan en estos tiempos terribles es de preguntar llenos de angustia a sus madres, más angustiadas todavía: "¿Vive todavía papá?", "¿vive aún mi hermano?" "¿volverán sanos y salvos de la guerra?" El inglés tiende la mano hacia la matrícula escolar; el alemán la tiende hacia las listas de muertos y heridos que van publicándose después de cada batalla.

Hasta ahora, para Inglaterra, la guerra no ha sido más que un respetable quebrantamiento financiero que, a lo sumo, podría llegar a ser total; pero, siempre en el orden "financiero", aunque nunca será como en los países continentales; un agotamiento total de "sangre" y de dinero.

En la conciencia del pueblo alemán existe la convicción íntima de que Inglaterra es la causante única de la guerra, y de ahí es que su animadversión converge "íntegra" contra ella.

Aun hoy, no existe en nuestro pueblo ni un átomo de odio contra los franceses. Soportamos la guerra contra ellos como una necesidad pesada, triste e impuesta por causas de fuerza mayor; la deploramos porque ahonda el abismo abierto entre los dos Estados, y que va a llenarse de sangre; cuando lo que nosotros desearíamos sería una lucha con nuestros vecinos occidentales, en el terreno donde florecen las obras de la paz y no la carcoma del exterminio. Estamos convencidos de que la mayoría del pueblo francés cree que los 17.7 millares de millón, que en el curso de los años Francia ha prestado a Rusia, sirven para llevar a Francia a la horrible catástrofe de esta guerra. Y esa mayoría sabe también que en desastres de esa índole, no es el "deudor" quien suele quedar peor parado.

Con esto termina lo que, como alemán, quería decir a quienes leen mis correspondencias a LA PRENSA.

No es de maravillar la resolución inconmovible con que luchamos: es ésta, según nosotros, una cuestión de vida o muerte para nuestra patria, nuestra familia y nuestro hogar.

Todos decimos, con nuestro emperador: "desenvainamos la espada, conservando tranquila la conciencia. Y ahora, ¡confiemos en Dios y en nuestro brazo!"

Hugo Herold

DESTRUCCION DE UN PUENTE CONSTRUIDO POR LOS ALEMANES SOBRE EL CANAL MONS-CONDÉ

Uno de los incidentes más notables de la actuación de las tropas británicas en Mons fué la defensa de la orilla Sur del río Mons hasta el canal Condé.

La lucha cesó durante la noche, pero se reanudó al llegar el día, con mayor violencia que nunca, escribe Mr. G. H. Perris, en el "Daily Chronicle". Los alemanes habían recibido refuerzos. Avanzadas exploradoras de dragones y hulanos trataron de llegar al canal.

La mayoría pereció por el fuego de la artillería, y algunos pocos cayeron prisioneros. Entonces se intentó un avance en masa, y aunque filas enteras fueron aniquiladas por el certero fuego de los cañones, el cuerpo principal consiguió llegar a la orilla Norte del canal y empezó a construir puentes, sin los cuales le era imposible avanzar sobre las posiciones británicas.

La batalla se convirtió en una verdadera carnicería. Diez veces los alemanes lograron armar sus puentes de barcas, y diez veces la artillería británica se los destruyó. La lucha se hizo más encarnizada y terrible en una aldea situada hacia el Oeste, la que en parte fué ocupada por los ingleses. Durante algunas horas consiguieron sostenerse contra el ataque del enemigo, y el resultado de este combate fué para los alemanes desastroso. Montones de cadáveres quedaron apilados en diferentes puntos, bloqueando completamente las calles de la aldea próxima al Mons.

El grabado que acompaña estas líneas lo tomamos de la revista inglesa "The Sphere". Es una reconstrucción hecha por su dibujante.

EN LOVAINA -- UN MONUMENTO HISTÓRICO SALVADO DEL INCENDIO

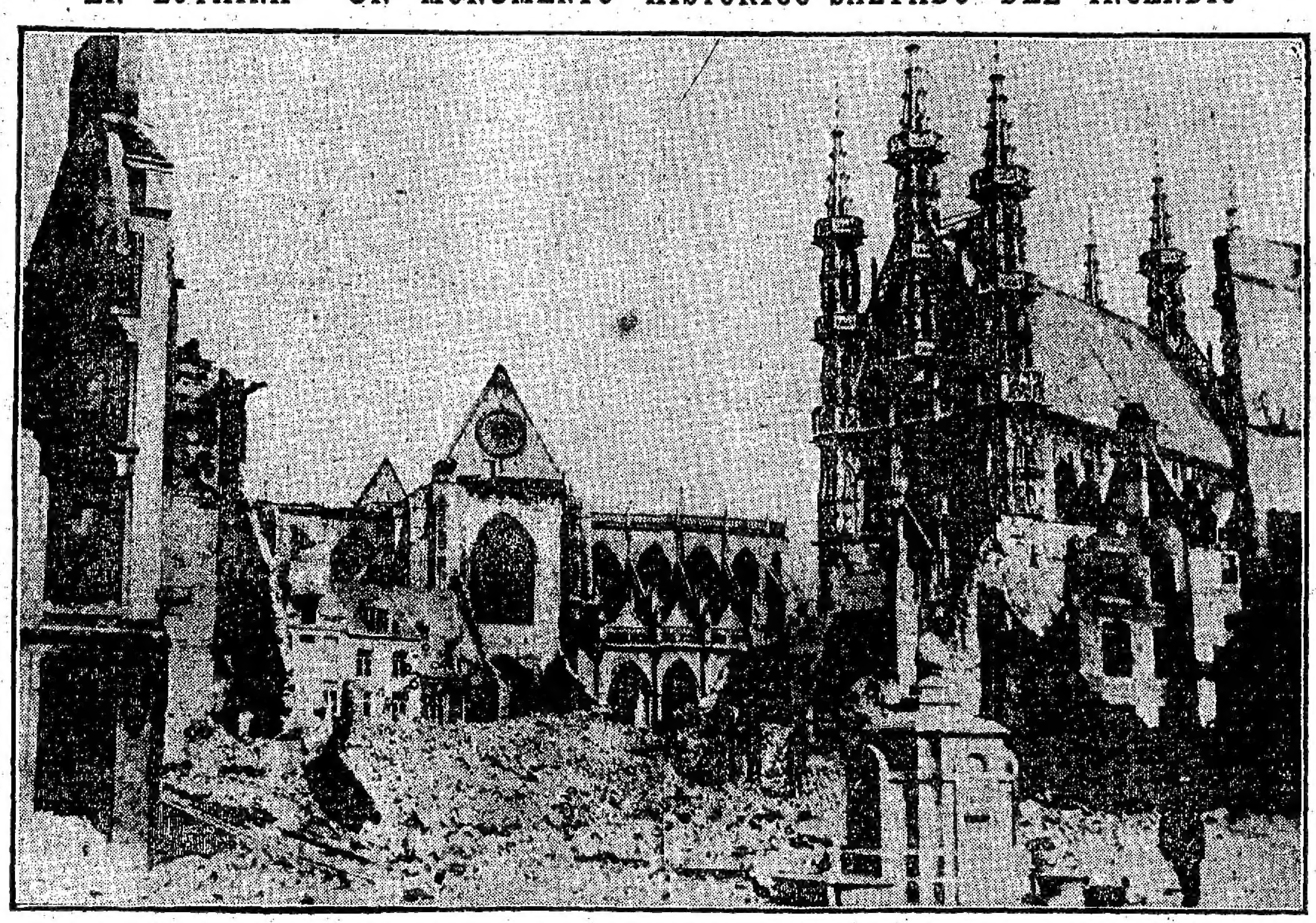

EL HOTEL DE VILLE INTACTO EN MEDIO DE LAS RUINAS

Aunque el cable nos trasmitió al principio la noticia de que el histórico Hotel de Ville (casa municipal) de Lovaina, había corrido igual suerte que el resto de la desgraciada ciudad, el tiempo ha venido a demostrar que este hermoso monumento arquitectónico del siglo XV no ha sido destruído por el fuego. Nuestro grabado lo presenta intacto en medio de las ruinas de la vieja iglesia de St. Pierre, de la Universidad y su biblioteca y otros edificios públicos.

¿A QUIEN INCUMBE LA RESPONSABILIDAD DE LA GUERRA?

(Especial para LA PRENSA)

Roma, 5 de Septiembre de 1914.

Las polémicas y discusiones generales a que dió lugar la guerra del 70, empiezan a repetirse ahora, alrededor de la de 1914. Los responsables de ella, y sus amigos y cómplices aguzan el ingenio en busca de argucias más o menos hábiles, para hacer recaer el peso de la responsabilidad toda, sobre los adversarios. Las pasiones arden y se exacerban con los estragos, a cuyo estado de ánimo se asocia—¡ojalá sea así!—un principio de remordimiento.

Faltan documentos y, en particular, falta la serenidad de ánimo necesaria para formular juicios precisos.

Para él de la guerra de 1870-1871, se carece todavía del conocimiento de varios datos imprescindibles, sin los cuales es imposible el comentario firme y seguro acerca de la responsabilidad de su iniciativa. No es de extrañar que en tales investigaciones los escritores alemanes disientan de sus colegas franceses, cuando los comentaristas de la misma nación vencida se contradicen entre sí de una manera notable, como lo demuestra la lectura de trabajos importantes debidos a Emilio Ollivier, Enrique Welschinger, Pedro de La Gorce, Rothan y Alberto Sorel.

Emilio Ollivier acusa a la oposición democrática y, en particular, a Thiers; otros, acusan a la emperatriz o al emperador y a Emilio Ollivier, el cual exigió del rey de Prusia—aun después del retiro de la candidatura de un Hohenzollern al trono de España—la garantía de no volver a presentarla en el porvenir. En un punto, empero, concuerdan todos: en la acusación al terrible compilador y adulterador del telegrama de Ems: el príncipe de Bismarck.

Pedro de la Gorce, que fué cualquier cosa menos antinapoleónico, juzga así el origen de la gran tragedia:

"De un engaño perverso (el de Bismarck), que ninguna clarividencia supo desenmascarar, nacieron otros engaños inconcebibles; Grammont y el personal de la corte engañaron al ministerio; el ministerio engañó a la comisión de créditos, y ésta a la Cámara, la que, a su vez, engañó al país. La temeridad del gobierno francés facilitó la impostura de Bismarck; impostura que encontró franca acogida en los ánimos enconados, crédulos y predispuestos a desviarse. Y los ministros franceses,—como después de la guera del 70, dijo el gran Gladstone—no fueron más que polichinelas movidos por las manos del canciller prusiano."

Alberto Sorel pone de relieve la fatua ligereza de quienes, en 1870, gobernaban en Francia, creyéndose todos seres privilegiados por su ingenio y su valor.... "El duque de Grammont creía que el mariscal Le Boeuf era un gran militar; el mariscal Le Boeuf tenía al duque de Grammont por un eximio diplomático; el emperador soñaba, y el consejo de ministros, respetuoso ante el secreto diplomático y los misterios de la estrategia, hubiese creído inferir grave injuria a tan grandes estadistas, pidiendo, al uno que visitara sus arsenales y al otro que leyera los tratados. De esta manera, aquél arrastrando a éste y éste creyéndose arastrado a su vez, estos infelices de tan ligero juicio, iban al encuentro de la tempestad que se cernía sobre Francia, amenazando hundirla en el abismo".

El libro de Welschinger pone en evidencia los errores de todos, con equilibrada imparcialidad; en particular, aquellos en que incurrieron los políticos, los imperialistas deseosos de aprovechar una oportunidad para hacer caer al ministerio Ollivier y recíprocamente, el ministerio Ollivier, que no quería dejar el poder, ni sabía resistir al empuje de las pasiones anti- [illegible] el emperador, vacilante e indeciso, quien viendo el mejor partido que podía tomar, optaba por el peor; la emperatriz, cuyas tendencias reaccionarias y ambición habían llegado a imponerse al ánimo del emperador y, en fin, aquéllos que creyendo por doquier en oposiciones, temblaban más ante la posible ruina del imperio que ante la suerte que Francia podía correr.

Pero, todos los análisis históricos hechos, sútiles y profundos, no alcanzan a valer una síntesis, estableciendo que, después de las grandes e inesperadas victorias, de Prusia sobre Austria, surgía entre París y Berlín una lucha inextinguible por la hegemonía en el continente europeo.

El emperador Napoleón III se sintió oscurecido y sus adversarios políticos, queriendo aterrarlo, comentaban muy exageradamente la disminución sufrida por el prestigio francés. Mientras tanto, en Berlín, un hombre terrible, resolvía fundar el nuevo imperio germánico, sobre el anulamiento de la hegemonía francesa.

Cuando los ánimos de dos naciones se exacerban hasta ese punto, la contienda armada se hace inevitable. La lucha tremenda estalló, acompañada, empero, por la indiferencia de los gobiernos neutrales, quienes ni llegaron a constituir una liga que pusiera freno a la codicia del vencedor.

Más tarde, para que dos Estados aislados no pudieran perturbar la tranquilidad del mundo, y siguiendo el ejemplo dado por la Triple Alianza, se constituyó, la Triple Entente, entablándose relaciones de tendencias pacifistas entre los dos grupos.

Yagow, secretario de Estado en el departamento de Relaciones Exteriores alemán y sir Grey, evitaron dos veces un conflicto europeo, durante las guerras balkánicas. Francis Charmes, francés dotado de un espíritu noble y culto, y nada predispuesto en los actuales momentos a ensalzar al emperador de Alemania, dice en el número del 15 de Julio de la "Revue des deux Mondes": "estábamos acostumbrados a considerar al emperador Guillermo como representación de un soberano pacífico, que se proponía cumplir en la paz, lo que sus antepasados cumplieron en la guerra.... Este concepto formado a su respecto fué exacto hasta hace algún tiempo. Pero, los hombres cambian con la variación que las circunstancias sufren. De unos meses a esta parte especialmente, los viajeros que regresaban de Alemania reflejaban en sus relatos impresiones bastante diferentes que las de antes".

Como quiera que ello sea, resulta ahora que las dos Triples, destinadas a mantener el equilibrio de sus fuerzas para evitar, entre otras cosas, la repetición de una guerra como la de 1870-71, provocan otra tan terrible como algunas de cuantas se registran en la historia del pasado y que pesará no se sabe durante qué tiempo sobre los tristes destinos de la humanidad.

La diplomacia que contaba con el equilibrio "del miedo" o con la imposibilidad moral de un conflicto universal ha sido, una de dos; o ingenua en demasía, o astuta con exceso. El fracaso de su acción es evidente.

Ahora, "Libros" de todos colores que publican varios gobiernos—lo mismo que en 1870—echan el peso formidable de las responsabilidades, unos sobre otros.

Sin querer usurpar juicio alguno a la historia, no me parece presunción desmedida declarar que, hasta ahora la responsabilidad es de todas las naciones en lucha actualmente. Italia no tiene sobre su conciencia remordimiento alguno, por cuanto estrago ocurre; ella predicó siempre—aunque en vano—la paz.

Luigi Luzzatti

NOTAS DE FRANCIA

LO QUE SE IGNORA DE LA GUERRA

(De uno de nuestros corresponsales, por correo)

EL PROLOGO DE LA CATASTROFE

París vibra en el intrincado tejido de sus bulevares y avenidas. Las hojas volantes de los periódicos tienen la virtud de agrupar multitudes bajo los faroles y frente a las vidrieras de las pocas tiendas que aun abren sus puertas. La bandera tricolor tiene un flamear simbólico al lado de la roja inglesa y la amarilla rusa. Las mujeres sonríen y los hombres que la movilización no arrebata a sus hogares se abrazan. De pronto, sobre el murmullo ambiente, se alzan marciales sones de clarines y tambores, y poco después asoman por una bocacalle los quepis azules y rojos de los "piou-piou"... Es un regimiento de territoriales que va hacia la estación de Lyon. Por las calles adyacentes desemboca en el bulevar toda una multitud entusiasta y nerviosa, que aun no se ha secado las lágrimas.

—"Vive l'armée!"

—"Vive la France!"

...Y el regimiento sigue su marcha, saludado por una inacabable salva de aplausos.

La noticia recorre la ciudad como un reflector, iluminando instantáneamente las caras, y llenando de esperanza las almas. El ejército francés acaba de apoderarse de dos ciudades alsacianas: Altkirch y Mulhouse. Y la población ha salido de una pesadilla: la primera victoria es de los ejércitos de la libertad.

NUESTROS COMPATRIOTAS

¡Cuánta angustia ha pasado París para llegar a esta explosión de alegría! La muerte nos espiaba desde la frontera, y la guerra había empezado a arder ya en el polvorín de los Balkanes. Los rumores más extraños recorrían la ciudad, disfrazados de secretos. La movilización se hacía en silencio, mientras los diplomáticos se esforzaban por mantener la paz; el embajador de Alemania había salido de París a las 2 de la tarde del 1.°, se batían en la frontera; el decreto de movilización estaba ya firmado. Y sobre todos los comentarios que circulaban, la palabra "guerra", nítida y horrible, se destacaba con toda su tremenda significación.

El mismo día, recorriendo el bulevar de la Magdalena, entro en las oficinas de LA PRENSA, hormigueantes de compatriotas. Allí me encuentro con el tenor Giaccino y su señora, que es alemana, sofocados, sin determinación, buscando en las guías de ferrocarriles los caminos de los países neutrales.

—¿Se va usted? le pregunto.

—Usted comprende... con Ericva... en 1870... la Comuna...

En cambio, el hijo del coronel Baldrich, tranquilo, pasa las páginas de una revista ilustrada de Buenos Aires.

—¿Y usted?

—Me quedo.

Al salir me encuentro con el señor Cazeaux, que llega del ministerio del Exterior.

—"Ca est"!—exclama; y en cuatro saltos sube la escalera que lo lleva a su escritorio.

No doy dos pasos en la calle con Baldrich, cuando Julio Llanos nos alcanza.

—¿Qué novedades hay?—nos pregunta, ofreciéndonos cigarrillos.

—Ya está; creo que es el decreto de movilización. Esto va a arder...

—¡Pero si es claro!... ¡Ya verá usted cómo no nos escapamos de la guerra!

Comentando llegamos al Banco Español. Allí no se podía caminar. Cobos, el doctor Pietranera, Stemberg, Guerrero, Santamarina, Madariaga Cádiz, Ojeda, el coronel Rawson, el escultor Iriurtia, la señora Urquiza de Márquez, la señora del pintor Mazza... y una gran muchachada infaltable de los "cabarets montmartrenses" y de los salones de tango, todos estaban allí. Los empleados no dan abasto para despachar a todos los que retiran sus fondos, para huir de la quemazón que se anuncia. La mayor parte sale para San Sebastián, y la mayor parte, también, teme no poder salir pronto, a causa de la movilización.

Julio Llanos, pesimista, y el doctor Pietranera, optimista, desarrollan sus respectivas tesis, bien cargadas de argumentos, comparaciones y citas, en uno de los cómodos sillones del salón de lectura. Los dejo en tan interesante plática, y voy a la avenida de la Opera, con intención de llegar hasta el café Napolitano, para charlar con los periodistas. En el bulevar de los Italianos encuentro al poeta colombiano E. Carrasquilla Mallarino.

—¡Qué cosa horrible!—me dice, haciendo grandes ademanes.—¿Qué vas a hacer.

—¿Yo?... Me quedo—le digo—¿Y tú?

—Yo no sé qué hacer. Esto va a ser espantoso; los aeroplanos, los dirigibles... ¡Es el suicidio de Europa!

UNA VISITA A LOS CUARTELES

Cerca del consulado argentino, adonde voy acompañando a un amigo que debe poner sus papeles en regla, hay un cuartel de cazadores del que salen sin tambores ni clarines, pelotones y más pelotones de soldados en traje de guerra. El portón se abre en silencio, deja pasar a un centenar de hombres y se cierra de nuevo. El público que curiosea interroga al centinela inútilmente. Un sargento de cara simpática aparece por la portezuela del cuerpo de guardia que deja ver el interior del cuartel, en cuyo amplio patio las madres, las novias, las hermanas se despiden de los mozos.

El nombre de LA PRENSA me da acceso al cuartel sin dificultad, y entonces, fuera de los entusiasmos callejeros, de los clarines y de los tambores, pálpase el dolor femenino que se deshace en lágrimas sobre el pecho de los hombres que, tal vez, no volverán a ver. También hay niños azorados que no comprenden, y padres canosos que ahogan los sollozos.

—No es por mí—explica una madrecita con dos rubios retoños en los brazos—es por mis hijitos.

El hombre, como atontado, mira a sus hijos y acaricia a su mujer sin atinar con una frase reconfortante.

En un rincón, un antiguo garibaldino que ha echado raíces en Francia se despide de su hijo y de su esposa enloquecida de dolor. El viejo luchador esconde su emoción con dificultad; la voz es insegura y tiene los ojos afiebrados. Más allá una hermosa mujer junta sus labios a los del marido que debe salir esa noche para la frontera del Este; le acaricia, le habla con dulzura y le da consejos maternales impregnados de una sonrisa que se esfuerza por aparecer sincera.

Los que ya pasaron el duro momento de la despedida, acomodan las fundas azules con que se cubre la parte roja de las quepis, saborean un cigarrillo echando a vuelo la imaginación, o charlan amigablemente con abundancia de chistes y bromas más o menos *germánicas*.

Entretanto, a la vuelta, en el bulevar Haussman, una multitud temerosa y quieta se estaciona frente al consulado de Austria. Son los súbditos del emperador Francisco José, que esperan los pasaportes para abandonar la tierra de Francia.

CONJUNCION EXTRAÑA

A media noche, de vuelta de un vagabundeo suburbano, me atajan los "gavroches" en el bulevar de Port-Royal con las ediciones especiales de los periódicos que tienen la primera plana dividida por dos gruesos títulos sensacionales: "El decreto de la movilización—El asesinato de Jaurés". La primera no me extraña; el segundo me deja anonadado. Leo con avidez la noticia y luego, como un autómata, bajo hacia Montparnasse pensando en el fin simbólico de este gran paladín de la fraternidad y de la paz.

LA UNION NACIONAL: BELLOS EJEMPLOS

Lo más trascendental de la jornada es la unión de todas las opiniones ante el peligro nacional. Orleanistas bonapartistas, republicanos, socialistas, ácratas, católicos, judíos... todo el mundo renuncia momentáneamente a las banderas partidistas para defender los tres colores de la nación. Hasta Gustavo Hervé, el terrible antimilitarista que pasó once años de su vida en las prisiones republicanas a causa de sus ideas, se muestra más patriota que muchos "Chauvins". Ved la carta que todos los diarios reproducen, complacidos, como es natural:

"Señor ministro de Guerra: Cuando yo tenía veinte años, me hice exceptuar pretextando mi miopía; pero, en realidad, porque era el único sostén de mi familia.

"A pesar de mi miopía y de mis 43 años, me siento perfectamente capaz de hacer una campaña.

"Como en la guerra que va a estallar me parece que Francia ha hecho lo imposible para evitar la catástrofe le ruego que, por favor especial, me incorpore al primer regimiento de infantería que salga para la frontera.

"Después de haber sido echado de la Universidad, borrado del foro, condenado a más de once años de prisión, so pretexto de antipatriotismo, cuando todo mi crimen y el de mi partido, lo mismo que el de la C. G. T. era el de prever desde lejos y el querer impedir la catástrofe de hoy, estoy seguro que usted estimará conmigo que la República me debe esta ruidosa reparación.

"¡Viva Francia!—simplemente.

"Le ruego, señor ministro, de creer en mi absoluta abnegación por la República. Firmado: Gustave Hervé."

Carlos Malato, el conocido sociólogo libertario, hace por su parte, en "La Bataille Sindicaliste", declaraciones en el mismo sentido. Miguel Almereida, el simpático jefe de los "Jóvenes Guardias" de fresco recuerdo y hoy director del "Bonet Rouge", asegura a la policía con la reproducción de varias cartas de revolucionarios conocidos, que los partidos avanzados están con el gobierno en esta guerra contra los enemigos de Francia. El príncipe Víctor Napoleón se ha puesto a la disposición del ministerio de Guerra y varios miembros de la familia del duque de Orleans y del príncipe de Vendôme piden ser admitidos en el ejército, a pesar de la ley que prohibe a los miembros de las casas que han reinado en Francia, el servir en las filas republicanas.

NOTAS CURIOSAS

Los saqueos de las casas teutonas y de las sospechadas de tales motivan manifestaciones exteriores de patriotismo comercial. Puertas y vitrinas aparecen, hoy, adornadas con papeles tricolores que llevan impresas en negro advertencias como ésta: "Casa francesa. El patrón es francés y los empleados también".

Algunas se conforman con la mención: "Casa francesa", a secas, pero otras son más explícitas y anuncian: "Esta casa es francesa y está cerrada a causa de la movilización: El patrón es cabo del regimiento número ... de X... El hijo está en la frontera del Este cumpliendo con su deber".

Otras gritan su patriotismo y su interés a grandes voces: "¡Viva Francia, viva el comercio francés! ¡Abajo el "Made in Germany!"

Lo cómico no falta en estas exteriorizaciones patrióticas, y así se ven letreros como éste: "Casa francesa. El marido ha sido movilizado"

Un salchichero de la calle Vaugirard, pone este aviso en la puerta de su tienda: "Se previene a la clientela que la casa se cierra hasta la vuelta del patrón, que ha sido enviado por el gobierno a Francfort, para traer los renombrados chorizos alemanes".

Algunos "restaurants" ofrecen una rebaja de 50 por ciento a los militares y éstos aprovechan la ocasión de darse un banquete que bien pudiera ser el último.

LOS "BOY-SCOUTS"

Desde hace días los "boy-scouts" prestan servicios muy apreciables, no sólo en la vida civil, desequilibrada por la brusca movilización, sino también en las reparticiones oficiales y hasta en el ejército. Estos muchachos que visten como los gauchos del Far-West, cumplen su deber con seriedad de veteranos, y no son inmerecidos los elogios que la prensa les regala. Hoy los he visto montando la guardia en las municipalidades de barrio, en los hospitales particulares facilitados a la Cruz Roja, llevando mensajes en bicicleta, de un cuartel a otro, vigilando los monumentos públicos... Allá lejos, en la frontera, los "boy-scouts" sirven en las ambulancias y tal vez recorriendo el campo de batalla en busca de caídos, tendrán estos imberbes servidores de la patria el supremo dolor y la suprema alegría de recoger al hermano, o al padre, heridos.

LOS ESPIAS

El espía es el personaje de actualidad. La población le ve en todas partes, encarnado en todos los individuos... En cada barrio hay una media docena de sospechosos que los vigilan y cuya vida misteriosa se comenta en voz baja. Para ser sospechado de espionaje, no se necesita otra cosa que hacer vida irregular y sin empleo aparente. Así, por ejemplo, un amigo mío, Antonio Bernardo, que es español y tiene una cara que le envidiaría el Raisuli, fué detenido una madrugada y llevado a la Conciergerie, donde, junto con otros tan culpables como él, permaneció dos días, al cabo de los cuales fué puesto en libertad sin recibir explicaciones de ninguna clase. Las denuncias anónimas se toman en cuenta y conozco quien ha sido víctima de una venganza de éstas. Naturalmente, que las autoridades francesas no han perdido la serenidad con los sucesos, y cada denuncia, aunque atendida, se somete a una fiscalización rigurosa.

Si se toma en serio lo que la gente cuenta, resultaría que se han fusilado a muchos espías. Al dueño del Hotel Astoria, porque estaba en comunicación con los alemanes, por medio de una antena de telegrafía inalámbrica, disimulada en el tejado; a un pescador de caña, que, bajo un puente del Sena comunicaba con las tropas del kaiser, por idéntico medio puesto que su aparato de pesca ocultaba otra antena; a una familia alemana de Neuilly, porque facilitaba planos y documentos relativos a la movilización; a un cafetero de la Glacière, porque ocultaba bombas en su casa, para sembrar el pánico en París; al volador Védrines, porque estaba comprado por los prusianos; a un capitán de estado mayor, por lo mismo, etc., etc. Oficialmente, no se ha fusilado más que a una mujer alemana que fué encontrada en Lorena cortando el cuello de un herido francés, con una sierra. En cuanto a espías, si fusilaron a alguno, los muros del cuartel de Cherche-Midi son los únicos que podrán decirlo.

EN LAS OFICINAS DE "LA PRENSA"

La oficina de LA PRENSA en el bulevar de La Madeleine, es el lugar de cita de todos los argentinos que no quisieron o no pudieron abandonar a París, hasta ahora. Agrupados frente a las pizarras que publican los telegramas de América, o sentados alrededor de la gran mesa donde se encuentran las principales revistas y diarios del mundo, nuestros compatriotas pasan las horas monótonas en procura de sucesos y noticias. Es allí donde he podido saber las peripecias de algunas familias que se hallan absolutamente faltas de recursos a causa de que los Bancos no dan más que algunos francos periódicamente, tan pocos, que apenas alcanzan para lo más estricto de la vida. Las que consiguieron irse antes del decreto de movilización, sufrieron también del pánico y muchas abandonaron la mitad de los baúles en los hoteles o llevaron los de otros pasajeros.

Los bailarines de tango que no pudieron irse a San Sebastián, y a quienes sorprendió la tormenta sin economías, se ofrecen a la legión hispanoamericana de la calle Michel-Angel o van a los campos para ayudar a la cosecha.

Serenamente, los pensionados de Montparnasse y los artistas continúan su vida ordinaria. Por la tarde se les ve en el jardín del Luxemburgo, o en el Café de la Rotonde, ya en busca de modelos (que abundan) ya con objeto de comentar las últimas noticias de la guerra. Hoy, precisamente, he visto a muchos: Quirós, que aun no se decide por la carrera a seguir; Alejandro Márquez, con su señora y su hijito; a Mario y Andrés Cádiz; a Carlos Bareiro Pereyra, que ha tomado muy en serio la propaganda del Paraguay en Europa; a Luis Falcini, a Viau, a Sarniguet, a Raúl Maza y señora, a Lascano Tegui, a Rodolfo Franco, a E. F. de Amador, etcétera, etc.

EL EJEMPLO

La mortandad aumenta en París, a pesar de que la población ha disminuído sensiblemente. La municipalidad toma medidas sanitarias, entre ellas la de la vacuna contra la viruela y el tifus; se prohibe la venta del ajenjo; se recomienda hervir el agua, quemar las basuras y declarar los enfermos contagiosos. La miseria es otra de las cosas que preocupa al gobierno. ¡Hay más de cincuenta mil mujeres solas sin trabajo!

...Entretanto, los pueblos más civilizados de Europa se echan unos contra los otros, y el cañón retumba en una línea de 400 kilómetros. ¡Qué ejemplo para la joven América!

LA REPUBLICA PORTUGUESA

1910-1914

El movimiento revolucionario en Portugal que tuvo un trágico prólogo con la muerte violenta del rey Carlos I y del príncipe heredero, el 1.° de Febrero de 1908, fué el resultado de un largo proceso económico y social cuya intensidad progresiva se manifestó bajo todas sus fases en diversas circunstancias, dando lugar a temperamentos enérgicos del gobierno que no lograron contener el avance de las ideas democráticas ni afirmar por más tiempo el antiguo trono de los Braganza.

El 5 de Octubre de 1910, el pueblo lusitano cerró el libro de un pasado glorioso que llena muchas páginas de la historia, y escribió la primera de la nueva época democrática en la cual también le están reservadas las mismas glorias que tanto lo enaltecieron.

A partir de la fausta fecha de la proclamación del nuevo régimen, Portugal no se pudo sustraer a las consecuencias de su transición violenta, y tuvo que soportar una lucha interna en que quedó demostrado que la democracia tiene el arraigo necesario para la estabilidad de su gobierno y que nada entorpecerá su marcha por la senda del progreso y del engrandecimiento.

La hora actual, en que el continente europeo se encuentra en profunda conmoción y en que todos los pueblos, con el arma al brazo guardan sus fronteras, no ha sorprendido a Portugal en la inactividad.

Desde el primer momento movilizó sus naves, envió refuerzos a sus colonias y se preparó para cualquiera emergencia y para el cumplimiento de sus deberes y compromisos. Su gobierno no se ha pronunciado, pero el pueblo no oculta sus preferencias ni sus ideas. No obstante, Portugal se mantiene aún a la sombra de la paz, que tanto necesita para su reconstitución y para encaminar sus actividades económicas y comerciales por la senda de sus brillantes destinos.

EN EL BANCO DE LA NACION

La intervención de contadores y calígrafos

El Centro de Contadores y Calígrafos Públicos de Rosario ha dirigido una nota al presidente del directorio del Banco de la Nación Argentina, con el fin de solicitar que en el reglamento interno de esa institución sean agregadas las siguientes disposiciones, que interesan a las profesiones representadas por la asociación de referencia:

Corresponde al contador con título nacional: Emitir, por escrito, informes técnicos de las mompulsas, revisiones o inspecciones de contabilidades particulares que el Banco efectúe en las solicitudes de crédito, etc.; así como en los casos de concordatos o arreglos privados en que el Banco sea acreedor, y también si fuese nombrado acreedor-interventor; inspeccionar que la contabilidad del Banco se lleve conforme a derecho, y señalar las deficiencias y reformas que convengan para la mejor organización de la misma; asesorar al personal en la organización de la fiscalización interna; evacuar toda consulta de orden técnico en números y contabilidad.

Corresponde al calígrafo con título nacional: Practicar todo reconocimiento de firmas, alteraciones o adulteraciones de documentos o "grafismos" que se le presenten para su estudio.

La nota resume en estos antecedentes los fundamentos del pedido:

El Banco de la Nación tiene en las sucursales de importancia una oficina de asuntos legales, encargada de todas las tramitaciones judiciales en que la institución intervenga; esa oficina carece de un contador y un calígrafo público, no obstante necesitar continuamente los servicios de ambos profesionales.

Cuando se designa al Banco de la Nación como interventor en los concursos comerciales, debe analizar los libros del convocatario, para producir el informe a que se refiere el inciso 1o. del artículo 1o. de la ley de quiebras. Frente al informe del contador oficial nombrado por el juez, conviene en determinados juicios que los interventores practiquen un estudio serio, para robustecer dicho informe en caso de que las apreciaciones coincidan, o desvirtuarlo si aquél no se ajustare a la realidad de los hechos.

De la misma manera interesa al Banco un *informe* preciso y circunstanciado sobre cada balance que los comerciantes presenten a la gerencia en sus solicitudes de crédito, pues a menudo esos balances adolecen de fallas graves y la institución suele perjudicarse por no realizar a su debido tiempo una medida de sana previsión.

BOLETIN TELEGRAFICO DEL EXTERIOR, DE LAS PROVINCIAS Y TERRITORIOS

(VIA COLON)

LA GRAN CONFLAGRACION EUROPEA

Batalla del Aisne--Progresos de los aliados en el Woevre y en el Argonne

LOS ALEMANES EVACUAN SUS POSICIONES EN LA POLONIA RUSA

OPERACIONES EN FRANCIA

INFORMACIONES OFICIALES

PARIS Octubre 4—Acaba de publicarse el siguiente comunicado oficial del gobierno:

"1° En la izquierda, después de rechazar los ataques del enemigo, reanudamos la ofensiva en varios puntos. En otros puntos nuestras posiciones están bien mantenidas.

"2° En el centro no se ha producido nada importante al Oeste de la región del Argonne.

"En el Argonne, rechazamos al enemigo hacia el Norte.

"Al Sur del distrito de Woevre, progresamos muy lentamente.

"3° En la derecha, la Lorena y los Vosgos, no hubo nada nuevo."

PARIS, Octubre 4 — Esta noche fué publicado el siguiente comunicado oficial:

"1.° En nuestra ala derecha, la lucha es encarnizada en la región de Arras, sin que se haya obtenido hasta ahora ningún resultado decisivo.

"La acción fué menos violenta entre el valle superior del Aisne y el Somme y entre el Somme y el Oise.

"Progresamos en la región de Soissons, en donde nos apoderamos de las trincheras enemigas.

"2.° Sobre casi todo el resto del frente la calma relativa ya señalada persistió.

"En la región del Woevre hicimos algunos progresos entre Apremont y el Mosa y sobre el Rupt de Mad."

CRONICAS DE CORRESPONSALES

LONDRES, Octubre 4 — M. Tomlinson, corresponsal del "Daily News" en Francia, telegrafía lo siguiente:

"Los violentos y repetidos ataques de los alemanes contra las líneas francesas entre Craonne y el Argonne tenían por objeto ocultar el grande y rápido movimiento de los alemanes, que con ayuda de refuerzos traídos del Este, a través de Bélgica, se proponían flanquear a la izquierda de los aliados y asegurar las principales líneas de comunicación, y, por lo tanto, un amplio camino para regresar a sus fronteras.

"Pero los franceses fueron más rápidos en sus movimientos y gracias a su admirable red de ferrocarriles dispensaron algunas sorpresas al general Von Kluck.

"Las posiciones inexpugnables de los británicos en Soisson son el eje de la inmensa puerta que se cierra para cortar la salida al ejército alemán.

"Inútilmente trataron los alemanes en Noyón y en Roye, de arrojarse con toda su fuerza, para evitar que se cerrase esa barrera. Fueron rechazados. Los regimientos bávaros fueron derrotados y se dirigen hacia el Norte.

"Probaron la vía del Oeste, pero vieron que la barrera seguía cerrándose sobre los alemanes, teniendo siempre por eje a Soissons. Ahora la valla llega cerca de la frontera.

"No puede decirse que la línea por Valenciennes, Cambrai, Saint Quentin, haya sido cortada; pero no sería de sorprender, en todo caso, que al regresar a la frontera, los alemanes se viesen tan estrechados, que no hallasen salida más que en una sola línea.

"Aún les queda la línea del Mosa, por Dinant y Namur, o a través del Luxemburgo."

DIVERSAS

LONDRES, Octubre 4 — En la batalla del Aisne, ambos ejércitos se disputan encarnizadamente sus posiciones a lo largo del ala izquierda.

El único punto en que se nota actividad, en el resto del frente de batalla, es en el Argonne, en donde el ejército del kronprinz intentó un golpe que fracasó y se ve ahora obligado a retirarse en dirección a Bélgica.

Los alemanes siguen bombardeando los fuertes de la línea exterior de Amberes.

El ejército del rey Alberto hace algo más que mantenerse en sus posiciones.

De los campos de batalla de Rusia llegan noticias de que el ejército alemán fué derrotado entre la frontera y el río Nieme.

Se habla de regimientos enteros alemanes que se ahogaron. Se agrega que el kaiser estuvo muy a punto de caer prisionero.

Mientras tanto, el ejército austro-alemán se dispone a disputar seriamente el avance de los rusos hacia Cracovia.

Los ejércitos servio y montenegrino, que avanzan hacia Serajevo derrotaron a los austriacos y ocuparon a Vlazonitza.

También los servios cruzaron el Danubio y desalojaron de sus posiciones a los austriacos que bombardeaban a Belgrado.

PARIS, Octubre 4 — El ala izquierda de los aliados se extendió aún más lejos y llega a treinta millas de la frontera belga, llevando el movimiento envolvente de los aliados en dirección al Nordeste, en donde son muy importantes los refuerzos de los alemanes.

EN LA FRONTERA RUSO-ALEMANA

DIVERSAS

LONDRES, Octubre 4—Comunicaciones de Petrograd, anuncian que, según despachos recibidos del campo de batalla en la Polonia rusa, los alemanes, en un número que se calcula en un millón doscientos cincuenta mil, se han visto obligados a evacuar las posiciones que mantenían en el territorio ruso, después de varias acciones en que sufrieron bajas considerables, especialmente al cruzar el Niemen, en su retirada de Augustovo, para tomar la vía férrea de Suwalki, pasando por Olita, camino de Lodz, Schihlchski y Ratzki.

Se agrega que el kaiser, después de haber presenciado la retirada del Niemen, siguió viaje para Thorn y Bromberg.

LONDRES, Octubre 4 — Se recibió hoy el siguiente despacho de Petrograd:

"En la Prusia Oriental los alemanes que se apoyan en la línea de Osoviec, Drusenikl y Symno, se replegaron más allá de la frontera, después de haber sufrido numerosas bajas. El emperador Guillermo presenció los combates en aquella región.

"Los rusos se detendrán en esa región, esperando el resultado de la gran batalla que está a punto de librarse alrededor de Cracovia".

PETROGRAD, Octubre 4—El diario [illegible] anuncia que el ejército alemán en Silesia comprende dos cuerpos bávaros, y lo manda el rey Luis III de Baviera, en persona.

LA CAMPAÑA AUSTRO-RUSA

DIVERSAS

PETROGRAD, Octubre 4—Anúnciase que las fuerzas rusas avanzaron en la región de Cracovia y ocuparon nuevas posiciones, después de haber rechazado las avanzadas austro-húngaras en toda la línea.

BELGICA

OPERACIONES MILITARES

LONDRES, Octubre 4—Telegrafían de Amberes que el ministro de los Estados Unidos ante el gobierno belga, pidió a los alemanes que se abstuvieran de bombardear los edificios históricos de Bruselas, en los que flota la bandera de la Cruz Roja.

AMSTERDAM, Octubre 4—Anúnciase que los alemanes están bombardeando a Lanecken, al Nordeste de Maestricht. La ciudad está en llamas.

SITIO DE AMBERES

LONDRES, Octubre 4—Se anuncia que los belgas que defienden a Amberes se vieron obligados a replegarse hasta su segunda línea. El violento bombardeo de los alemanes contra los fuertes es constante y los cañones de sitio que emplean para ello han causado grandes daños en los fuertes del Sudoeste. No obstante, no se cree en la inminencia de la caída de Amberes, aunque se admite que existe un grandísimo peligro que sólo podría ser conjurado por una gran victoria de los aliados en Francia.

El rey Alberto realiza verdaderos actos de heroísmo. Arriesga constantemente su vida luchando entre sus soldados.

Los alemanes aumentan constantemente sus fuerzas y los belgas, aprovechan todas las ocasiones posibles para salir a atacar las avanzadas sitiadoras. Para impedir estas incursiones, los alemanes amenazan con ejecutar a las personas que mantienen detenidas en calidad de rehenes.

Tratan también los alemanes de impedir de este modo que los belgas repitan sus expediciones militares en los ferrocarriles suburbanos de Amberes, ejerciendo actos de hostilidad contra los sitiadores que no desean destruir el ferrocarril, que no está militarmente protegido.

LONDRES, Octubre 4—Un telegrama de Amberes dice que el gobierno publicó un boletín oficial esta mañana en esa ciudad declarando que la situación permanece sin cambio después del ataque de los alemanes al fuerte Waelem, en donde un regimiento alemán quedó aniquilado por la artillería belga.

El ministro de Bélgica en esta capital recibió también esta mañana un despacho en que se desmiente la caída de tres de los fuertes que defienden a Amberes. Dice ese telegrama que el fuerte Wachlem que fué objeto de los ataques más violentos de parte de los sitiadores, sufrió daños considerables, pero que ninguno se rindió.

Los belgas continúan manteniendo fuertes posiciones a pesar de la violencia de los ataques de las fuerzas alemanas.

LONDRES, Octubre 4—Un telegrama de Amsterdam, dirigido al "Lloyd's Weekly News", dice que los alemanes que atacan a Amberes se extienden en una línea de treinta millas, desde la orilla del Escalda, cerca de Saint Amand, hasta el fuerte de Broechem. Los alemanes volvieron a atacar ayer a Termonde, y los belgas los rechazaron e hicieron volar un puente.

Esta noticia es contraria al anuncio oficial publicado en Berlín, de que los alemanes volvieron a ocupar a Termonde.

En el Oeste de Flandes se restableció el servicio ferroviario. La ciudad de Lille está libre de alemanes, y ha vuelto a adquirir su aspecto normal.

AMSTERDAM, Octubre 4—El corresponsal del diario "Handelsblad" en Amberes, comunica que los alemanes no hacen progresos en el ataque a Amberes, a pesar de los esfuerzos que están haciendo. Anoche intentaron tomar por asalto a Konizgschoyt, uno de los fuertes más exteriores; pero los belgas rechazaron el ataque y cargaron a la bayoneta, causando numerosas bajas a los alemanes.

El fuerte de Lierre fué bombardeado por tercera vez, y resultaron heridos varios habitantes.

Los alemanes volvieron a atacar a Termonde, y fueron rechazados con grandes pérdidas.

LONDRES, Octubre 4—Un telegrama oficial recibido de Amberes, dice que los belgas rechazaron dos ataques, causando numerosas bajas a los alemanes.

LONDRES, Octubre 4—Los diarios de esta capital recibieron un telegrama de Amberes, el que anuncia que las baterías del fuerte de Waelem aniquilaron un regimiento alemán.

LONDRES, Octubre 4—Un telegrama de Ostende dirigido al "The Observer" dice que en Gante hay diez mil refugiados los que llenan la casa municipal y sus dependencias. Los alemanes no hacen grandes esfuerzos para entrar en la ciudad.

Los alemanes tuvieron centenares de bajas en el curso de la última semana mientras intentaban abrirse paso por el Escalda entre Wetteren y Grembergen y más hacia el Este, que es donde están más cerca de Amberes. Continúa allí un combate violentísimo.

LONDRES, Octubre 4—Telegrafían de Amberes que los belgas destruyeron todos los puentes del río Nethe, y fracasaron los esfuerzos hechos por los alemanes para reconstruirlos.

Los alemanes fueron rechazados en Duffel, sobre el Nethe, y solicitaron un armisticio de dos horas, que les negó el comandante belga.

LONDRES, Octubre 4— El "Daily Express" recibió el siguiente despacho de su corresponsal en Bélgica:

"A pesar del bombardeo sucesivo con los más grandes cañones de sitio, y el sacrificio de millares de vidas, los alemanes no consiguieron hasta ahora debilitar considerablemente la defensa. Los batallones del "landstrum" y de infantería de marina cometieron un grave error en su tentativa de apoderarse de los fuertes de Baehlem y de Wavre Sainte Catherine. Creyeron que sus granadas de 42 centímetros habían reducido a silencio las baterías de esos fuertes, y su comandante ordenó un asalto.

"Se despachó así una fuerza de doce a quince mil hombres, apoyada por artillería de campaña. El fuego de los belgas disminuyó y más tarde terminó por completo, y de ahí la creencia del general alemán de que ya no podía continuar la lucha. Pero cuando los alemanes se encontraban a una distancia de trescientas yardas del fuerte de Wavre-Sainte Catherine, entraron en acción todos los cañones y todas las ametralladoras de los defensores."

DIVERSAS

LONDRES, Octubre 4—Una carta recibida de Gante relata, entre otros episidios de la campaña actual en Bélgica el siguiente: En el campamento belga cercano a Amberes el rey Alberto, habiendo visto a un soldado que cerraba una carta que acababa de escribir, le preguntó "¿a quién escribes?" y como el soldado le contestara: "A mi madre", el rey le dijo: "Dámela, yo la llevaré al correo".

FRANCIA

INFORMACIONES OFICIALES

BURDEOS, Octubre 4—El presidente Poincaré, acompañado de los ministros Viviani y Millerand, partió con destino al cuartel general del estado mayor, en el campo de batalla. El presidente y los ministros van a felicitar a los jefes y oficiales del ejército por su comportamiento en la actual campaña.

El viaje lo realizan en automóvil.

DIVERSAS

PARIS, Octubre 4—El "Figaro" en su edición de ayer, protesta en términos enérgicos contra la difusión de noticias sobre falsas victorias obtenidas por las tropas aliadas, y dice:

"Los inventores de estas historias destruyen la belleza sagrada de las victorias reales que obtengamos, cuando ellas cooren la heroicidad de nuestras tropas.

"Ultimamente circularon persistentes rumores sobre el envío de centenares de trenes al Norte para traer a París los millares de prisioneros alemanes; que el general Von Kluck fué traído al hospital de Val de Grace; que un nuevo ejército ruso-belga, procedente de Oisende, cruzó el Mosa y recuperó las poblaciones de Valenciennes y Maubeuge, etc."

Otro diario relaciona esta difusión de rumores con el regreso de Burdeos a esta capital de numerosos "pradentes" que se habían refugiado en esa ciudad, y que al principio estaban tan preparados para hacer circular rumores de desastres como lo están hoy para inventar grandes victorias.

BURDEOS, Octubre 4—Con motivo del viaje de M. Viviani al teatro de las operaciones, desempeñará interinamente la presidencia del Consejo, el ministro de Justicia, M. Aristide Briand.

PARIS, Octubre 4 — El teniente Mesureur compareció hoy ante el consejo de guerra, reunido en esta capital, y resultó absuelto.

PARIS, Octubre 4—Se reunieron los diputados del departamento del Sena, y se ocuparon de las medidas que conviene adoptar con objeto de fomentar la reanudación de las operaciones industriales y comerciales que han sido interrumpidas desde el comienzo de la guerra.

PARIS, Octubre 4 — "Le Figaro" anuncia que el teniente Hanotoux, ex ministro de Relaciones Exteriores, que fué herido en un brazo en la batalla frente a Reims, cayó prisionero.

Ahora se halla en una ambulancia en los cuarteles generales alemanes, en donde está bien tratado, y mejora rápidamente.

LONDRES, Octubre 4—Uno de los resultados de la guerra, según opiniones publicadas en esta capital, será provocar una renovación de los sentimientos religiosos en Francia.

En todas las ocasiones los sacerdotes se distinguieron por su heroísmo su patriotismo y su abnegación. Varios de ellos murieron en el campo de batalla.

Otros se señalaron por su dedicación como capellanes o en las ambulancias.

LONDRES, Octubre 4—Telegrafían de París que al comentar la visita de M. Poincaré al teatro de operaciones, los diarios observan que no es su propósito asistir a la derrota de los alemanes, aun cuando se reciben buenas noticias que anuncian una victoria aún no completada.

ALEMANIA

LA SITUACION ECONOMICA

AMSTERDAM, Octubre 4 — Comunican de Berlín que el consejero Delbrueck, secretario de Estado del interior, declaró que los enemigos de Alemania se engañan al creer que el pueblo alemán se verá pronto en una situación económica desesperada. Al contrario, la situación del imperio es la [illegible] tal, que le permitirá continuar la guerra hasta obtener un triunfo decisivo.

Hace notar que las industrias que fabrican materiales de guerra tienen naturalmente, ahora más trabajo que nunca, y los municipios de las grandes ciudades pueden dar trabajo al 6 por ciento de la población obrera total. La producción de antracita es tan grande que, no sólo basta para satisfacer las necesidades del país, sino que se exportan también grandes cantidades de ese combustible a Austria. Varios países neutrales continúan comprando productos que son una especialidad de Alemania, principalmente potasa y materias colorantes.

Al principio de la guerra, había cierta dificultad en obtener materias primas para la industria, y se formó una sociedad para centralizar la venta de esas materias; pero una investigación practicada reveló que las existencias de las materias primas era mayor de lo que se creía, aparte de las que se pueden obtener en los países neutrales. Es verdad que éstos tratarán de aprovechar la ocasión para encarecer el precio de esos productos, y ya lo hacen los Estados Unidos, con respecto al algodón; pero la industria alemana dispone aún de cantidades enormes.

Finalmente, el consejero Delbrueck publicó la descripción de un nuevo procedimiento que permite convertir la pasta de patatas en pan y en forraje para el ganado. Alemania tendrá este año una producción enorme de azúcar, y el año próximo se plantará menos remolacha, a fin de poder utilizar el terreno empleado para el cultivo de esa planta en cereales y otros productos indispensables.

FOLLETO DEL PROFESOR LENART

LONDRES, Octubre 4 — Uno de los últimos números del diario "Hamburger Fremdenblatt", contiene párrafos de un folleto del doctor Felipe Lenart, profesor de física de la universidad de Heidelberg, titulado "Alemania e Inglaterra en la gran guerra". Se trata de un panfleto violento contra Inglaterra, y la parte final es como sigue:

"Estamos rodeados de enemigos de todos los lados, y nuestros enemigos deben saber que no envainaremos la espada, que nos obligaron a desenvainar con tanta arrogancia, hasta que Inglaterra, la principal causante de la actual guerra, haya sido humillada hasta el último extremo. Pertenece al arte de la guerra el infligir al enemigo todos los males que quería infligirnos, sin excluir su plena destrucción. Abajo, pues, todo miramiento por la llamada ¡cultura de Inglaterra! Es necesario destruir ese país si queremos realizar la obra de un modo completo. El respeto por hombres como Shakespeare, Newton y Faraday, existe más en el ánimo de los pueblos que los ingleses quieren destruir, que en la misma Inglaterra. Debemos percatarnos de que no habrá paz verdadera en el mundo mientras los ingleses no hayan sido aniquilados. Se puede tolerar una Inglaterra completamente modificada y mejorada, llegada a un estado de madurez que le permita cooperar con las demás naciones en el terreno de la paz. Solamente tal Inglaterra dejará a las naciones del mundo trabajar en paz por su desarrollo, y toda otra Inglaterra tiene que ser aniquilada.

El doctor Lenart es un hombre de ciencia de gran renombre y en el año 1905 le fué adjudicado el premio Nobel de física.

EL EMPLEO DE BALAS DUM-DUM

NUEVA YORK, Octubre 4—El corresponsal del "New York Herald" en Amberes comunica lo siguiente a su diario:

"Es objeto de grandes controversias el anuncio de que los alemanes hacen uso de balas super-dum-dum. En el hospital de Burlmat un cirujano examinó cuidadosamente las heridas causadas por las balas alemanas y dice que son diversos los efectos producidos por dichos proyectiles. La bala perfora solamente en algunos pocos casos el vestido y la carne con la punta, porque ésta es blanda y como la parte más pesada está situada cerca de la pólvora, el proyectil gira al recorrer su trayectoria y da con la parte posterior. Esto demuestra que los alemanes, además de violar las convenciones internacionales, tienen escondido en sus cartucheras un instrumento peor que todo lo que se tenía en cuenta cuando se establecieron las leyes de guerra.

"Vi hoy en los hospitales los efectos que producen esas balas. Es increíble cómo los proyectiles se tuercen y se extienden; pero todo esto se ha visto o sentido. La mayor parte de las heridas son de "harpanel"; pero hay también muchas producidas por balas super-dum-dum. En un caso, la bala pasó por un músculo, se dirigió luego al omoplato, siguió por las costillas hacia abajo y, finalmente, penetró en la cadera. El herido murió al llegar al hospital.

"Fueron examinados unos doce heridos. Las balas tenían la forma de una almendra, y todas produjeron extensas desgarraduras en la carne, mientras que en los agujeros producidos en los uniformes eran apenas la décima parte de la abertura que dejaron en el cuerpo al salir.

"El médico explicó que en muchos casos, cuando los disparos se hacen a corta distancia, la bala no da completamente vuelta y entra de costado. Un soldado belga tenía una herida que parecía indicar que la bala continuaba girando después de haber penetrado en el cuerpo."

GENERAL MUERTO

LONDRES, Octubre 4—Los diarios de esta capital aseguran que el general alemán von Trotha fué muerto en uno de los combates sostenidos en la Prusia Oriental.

DIVERSAS

PARIS, Octubre 4 — Se sabe que los oficiales alemanes recibieron pistolas automáticas Mauser, con alzas para quinientos metros, y cuyos efectos pueden alcanzar hasta una milla. Una faja de cuero, a modo de brazal, permite descansar el brazo y apuntar cuidadosamente. A esta pistola se le ha llamado "ametralladora en miniatura". En su recámara lleva ocho cartuchos. Hasta ahora han sido previstos de esta arma ochocientos oficiales alemanes.

LONDRES, Octubre 4—El duque Ernesto Gunther de Slesvig-Holstein, cuñado del káiser, que hace poco estuvo en Pierrefonds, o ocho millas al Sudeste de Compiegne, hospedado en la casa del ex secretario de estado norteamericano, Mr. Bayard, al abandonar la casa dejó un autógrafo a su propietario, ausente, en el que lo decía:

"Os devuelvo vuestra casa con los hermosos objetos de arte que encontré en ella, sin haber roto ninguno; los sirvientes son testigos de ello. Usted verá que los alemanes no son tan bárbaros como se les pinta".

Mr. Bayard poco antes de la guerra fué detenido en Alemania por supuesto espionaje, pero a raíz de una protesta norteamericana se le puso en libertad.

PARIS, Octubre 4—Anuncian de Rotterdam que se comenta mucho el misterio de los explosivos usados por los cañones alemanes de cuarenta y dos centímetros. Los oficiales franceses de los fuertes bombardeados por ellos han declarado que el explosivo es melinita y otros dicen que es algo diferentísimo. Los gases formados son más expansivos que los de la nitroglicerina. Indudablemente estos gases son eminentemente tóxicos y sólo grandes cantidades de oxígeno pueden reanimar a las víctimas.

El cañón de 42 centímetros consiste en dos piezas del mismo largo y tiro y una más corta en el ángulo superior.

Los largos se usan en el bombardeo de fortificaciones y casas, mientras que el mortero arroja granadas por alto. Se dice que el tiro regular de cada una de estas piezas es de ocho y cinco kilómetros, respectivamente, para los cañones largos y el mortero.

"La Gaceta de Colonia" dice que en un duelo de artillería el alcance efectivo puede llegar de diez a doce kilómetros.

RUSIA

EL ZAR EN VARSOVIA

LONDRES, Octubre 4—Comunicaciones de Petrograd, anuncian que el zar Nicolás llegó a Varsovia, donde probablemente establecerá el cuartel general de las operaciones rusas contra Alemania y Austria.

CAMPAÑA AUSTRO-SERVIA

LONDRES, Octubre 4 — Un telegrama recibido de Nisch anuncia que los servios que ocupan la línea de Zvornik, en Bosnia, a Lotnitza, en Servia, a lo largo del Drina, rechazaron varios ataques austro-húngaros, causándoles numerosas bajas.

Los austro-húngaros empezaron a bombardear la fortaleza de Shabats.

INGLATERRA

INFORMACIONES OFICIALES

LONDRES, Octubre 4—Se publicó hoy una nota oficial, la que dice que no ha sido inspirado por el gobierno el artículo que publicó ayer un diario londinense, indicando a Italia y a Rumania que su participación en la guerra les valdría importantes conquistas territoriales.

DIVERSAS

LONDRES, Octubre 4—Telegrafían de Pretoria que en un combato librado el 29 de Septiembre en el distrito de Fite Warmbad, en Gran Namaqualand, los alemanes hicieron prisioneros a 192 soldados del cuerpo sudafricano de infantería montada.

LONDRES, Octubre 4 — Una lista de bajas publicada hoy incluye 727 soldados, clases y oficiales.

Las bajas de oficiales relativas a la batalla del Aisne, dan el nombre de cincuenta y cuatro muertos, 330 heridos, 33 heridos desaparecidos y 39 desaparecidos.

La mayor parte de los muertos pertenecen a la real artillería montada, a los bayos de la reina, y a los dragones de la guardia.

Otra lista de oficiales, da el nombre de 6 muertos, ocho que murieron a consecuencia de sus heridas y 17 heridos.

Por su parte, el almirantazgo anuncia que excluyendo los oficiales, murieron 510 tripulantes del "Abouklir", 516 del "Cressy" y 362 del "Hogue".

EN EL EXTREMO ORIENTE

EL FERROCARRIL TSING-TAO

LONDRES, Octubre 4—Anuncian de Pekín que el Japón, contestando a las protestas de China sobre las pretensiones japonesas de ocupar el ferrocarril de Tsing-tao, alega que mientras ese ferrocarril sea de propiedad alemana no constituye violación de la neutralidad china ni de su territorio su ocupación y que constituiría un verdadero peligro para los japoneses dejar una sección de ese ferrocarril en manos de sus enemigos, detrás de su ejército avanzante, porque es además evidente que China no podría impedir que los alemanes emplearan esa sección en sus operaciones militares.

China replicó insistiendo en su primera afirmación, esto es, que considera la ocupación japonesa como una violación abierta de la soberanía china.

DIVERSAS

LONDRES, Octubre 4—Un telegrama recibido por el "Weekly Dispatch", de Tient-sin, anuncia que uno de los vapores alemanes de la compañía Hamburgo-Americana logró burlar el bloqueo japonés de Tsingtao y entró al puerto conduciendo un cargamento de municiones destinadas a los defensores de esa plaza.

PORTUGAL

MOVILIZACION DE TROPAS

LISBOA, Octubre 4—Comenzó la movilización del ejército portugués, parte del cual ayudará a los aliados en las operaciones militares, contra Alemania.

Se anuncia que se confeccionarán 30.000 uniformes.

Ha comenzado la requisa de caballos y los que faltan serán adquiridos, probablemente, en la Argentina.

DIVERSAS

BADAJOZ, Octubre 4—Circula con insistencia el rumor de que el ministro de Alemania en Lisboa, abandonará, próximamente, la República.

Esta noticia se relaciona con la participación de Portugal en la conflagración europea, en favor de la triple "entente".

LISBOA, Octubre 4—Ante las legaciones de Bélgica y Francia en esta capital se realizaron hoy manifestaciones de simpatía, en las que tomaron parte millares de personas.

Los manifestantes protestaron contra la violación de las convenciones internacionales, llevadas a cabo por las tropas alemanas en Bélgica.

LISBOA, Octubre 4—Partieron para Angola, tropas de caballería, infantería y artillería, para reforzar las guarniciones de aquella colonia.

Las tropas fueron objeto de entusiastas manifestaciones de despedida.

ITALIA

DIVERSAS

ROMA, Octubre 4—Se anuncia que doscientos ingenieros del ferrocarril expresaron al gobierno su propósito de enrolarse en calidad de voluntarios en el caso de decretarse la movilización general.

ROMA, Octubre 4—Los diarios locales reproducían en sus ediciones de ayer, noticias de fuente austro-húngaras, por las cuales se considera como un simple "ballon d'essai" los rumores circulados respecto de una cesión amigable del Trentino a Italia.

LA GUERRA EN EL MAR

DIVERSAS

LONDRES, Octubre 4 — El vapor inglés "Dawdon", en viaje entre Hull y Amberes, chocó contra una mina yéndose a pique inmediatamente.

Nueve de sus tripulantes desaparecieron y ocho fueron salvados por los pescadores que los condujeron a Ostende.

También se hundió a causa de una mina el vapor noruego "Tromsos", resultando dos tripulantes muertos. Los demás llegaron a Southshields.

LONDRES, Octubre 4—Se anuncia que el crucero auxiliar británico "Empress of Russia", persiguió al crucero auxiliar alemán "Princess Alice", en las costas de Filipinas. Se dice que el vapor alemán conducía a su bordo diez millones de dólares en oro de los defensores de Tsingtao.

El "Princess Alice" está armado con ocho cañones de 25 centímetros de calibre. Fué perseguidísimo por el "Empress of Russia" hasta que logró refugiarse en las aguas de Cebú, donde se varó y recibió grandes daños, además de los que le fueron infligidos por su perseguidor.

Este último no sufrió absolutamente nada. La chimenea del "Alice" fué atravesada por una bala y el palo mayor derribado.

LONDRES, 4—Telegrafían de Roma que un buque de vela rumano y un vapor italiano chocaron contra minas flotantes en el Mar Adriático y se fueron a pique.

Perecieron numerosos tripulantes.

VARIAS INFORMACIONES

EL SULTAN Y EL JEDIVE

ROMA, Octubre 4—Un telegrama recibido de Constantinopla, dice que el jedive Abbas II, de Egipto, se encuentra de hecho prisionero en poder del sultán, quien le dió la orden de no salir de la ciudad sin su permiso.

Como se sabe, el Egipto rompió las relaciones diplomáticas con Alemania y Austria-Hungría.

DIVERSAS

PARIS, Octubre 4 — "Le Temps" publica un telegrama de Ginebra, en el cual se asegura que los rumores de enfermedad del rey Carlos de Rumania, no son más que preparativos para anunciar su abdicación en favor del príncipe heredero, Fernando.

LONDRES, Octubre 4 — Un telegrama de Amsterdam anuncia que el vapor holandés "Nueva Zeelandia", que iba de Goole a Rotterdam, chocó contra una mina en el Mar del Norte y se fué a pique.

Una barca pescadora a vapor salvó a la tripulación, compuesta de diez y siete hombres y los desembarcó en Ymuiden.

LA QUINTA CONFERENCIA PANAMERICANA

Su aplazamiento

WASHINGTON, Octubre 4—El embajador de Chile en esta capital, doctor Eduardo Suárez Mujica, de acuerdo con las instrucciones recibidas de su gobierno, propondrá el miércoles al consejo directivo de la Unión Pan Americana, el aplazamiento de las 5.ª conferencia Pan Americana, que debe reunirse en Santiago de Chile el 29 de Noviembre del año en curso hasta que termine la actual guerra europea.

La idea propuesta por el gobierno de Chile ha sido adoptada de antemano por los miembros de la Unión Pan Americana.

ITALIA

ECOS DEL ACCIDENTE A ZACCONI

Nuevos detalles

ROMA, Octubre 4—Informaciones recibidas de Rimini, respecto del accidente ocurrido al comendador Zacconi, mientras efectuaba un paseo en automóvil, en aquel distrito, confirman la muerte de Teresita Leigheb, y agregan que, además de Zacconi y del "chauffeur" resultaron heridas la señora Brizzi y su hija que también formaban parte de la comitiva.

El "chauffeur" se halla moribundo y Zacconi bastante grave. Todos los heridos se asisten en el hospital de Rimini, a donde fueron llevados inmediatamente después de ocurrido el accidente.

EN EL VATICANO

RECIPCION DE AGRUPACIONES OBRERAS

El Papa y la organización gremial

ROMA, Octubre 4—El Papa recibió hoy a una delegación de la Unión Católica del Trabajo acompañada por caracterizadas personalidades católicas.

El concejal Tubini dió lectura de un mensaje en el cual dicha asociación expresa a Benedicto XV sus felicitaciones y fervientes votos de prosperidad.

Vivamente emocionado, el Papa contestó con una breve alocución esbozando en ella, después de haber agradecido el homenaje que se le tributaba, el programa que según su criterio deberían de desarrollar las instituciones que persiguen el mejoramiento de la sociedad, teniendo como base fundamental los ideales cristianos.

Acto seguido, el Papa recibió a otra delegación formada por 300 miembros de la sociedad patrocinadora de las jubilaciones obligatorias para los obreros, la cual estaba encabezada por el gerente de dicha sociedad, señor Goli.

También éste dió lectura de un mensaje de felicitación y Benedicto XV, al contestarle, se manifestó complacido por las numerosas adhesiones con que contaba la sociedad.

Agregó que las discrepancias surgidas del trabajo debían de ser dirimidas con un alto concepto de justicia cristiana; hizo luego una comparación entre la vida de los obreros que piensan tan sólo en los placeres materiales y la de aquéllos que tienen aspiraciones y hábitos de creyentes y concluyó con la afirmación de que el obrero, después de su pesada labor diaria, necesita aliviar su espíritu con la lectura de los Evangelios en donde podrá inspirarse en Jesús que fué el prototipo del obrero honrado y bueno.

Benedicto XV, que fué objeto de calurosas demostraciones, antes de retirarse acarició la mejilla de un niño que figuraba entre los presentes y le regaló su retrato.

La aerostación militar

ROMA, Octubre 4—Anuncian de Turín, que el dirigible militar "P 3", realizó hoy un breve viaje aéreo en las inmediaciones de aquella ciudad, durante el cual evolucionó con toda perfección.

Se hallaba a bordo de la aeronave, en calidad de pasajero, el príncipe Víctor Napoleón, que desde hace algún tiempo es huésped de su hermana, la princesa Leticia de Saboya Aosta.

Homenaje al emperador Francisco José

ROMA, Octubre 4—En la iglesia de Santa María del Alma, se realizó esta mañana una solemne función religiosa en celebración del onomástico del emperador de Austria-Hungría.

Asistían al acto, durante el cual pontificó monseñor Dobbing, los cardenales Merry del Val, Della Volpe y Vico, la mayor parte de los diplomáticos acreditados ante la Santa Sede, varios altos prelados y numerosos miembros de las colectividades alemana y austro-húngara, residentes en esta capital.

MEXICO

LA CONVENCION DE GOBERNADORES

No se acepta la renuncia de Carranza

MEXICO, Octubre 4—Se reunió la convención de gobernadores y generales a la cual asistió también el doctor Carranza, quien después de dar cuenta de la situación del país, presentó la dimisión del cargo de jefe del ejército constitucional y de encargado del Poder Ejecutivo.

Los delegados, casi por unanimidad, nombraron una comisión para pedir al doctor Carranza que acepte el mando supremo, rechazándose, también unánimemente la renuncia.

MEXICO, Octubre 4 — El doctor Iglesias Calderón telegrafió manifestando que no aceptará la presidencia en la forma en que le fué ofrecida por la división del Norte, que comanda Villa, pues ello constituiría una imposición. Declara que de la única manera que aceptará es si la convención formada por representantes de todas las fracciones del país lo eligen.

WASHINGTON, Octubre 4—Desde El Paso comunican que el coronel Hill que manda las fuerzas carrancistas telefoneó desde Naco anunciando que la lucha contra Maytorena continuó todo el día de hoy y que ocasionalmente las balas cruzaron la frontera sin haberse protestado contra ello.

Se dice que Villa, acompañado de cinco altos jefes, salió de Chihuahua y seguramente se unirán con las fuerzas de Maytorena, las cuales desea agregar a su ejército. Se notan grandes preparativos que indicarían que Villa tiene la intención de iniciar una gran campaña, apenas termine la conferencia de Aguas Calientes.

MEXICO, Octubre 4—Se anunció que la convención de gobernadores en México se negó a aceptar la dimisión de Carranza. Los funcionarios norteamericanos no se manifiestan alarmados, confiando en que [illegible]

NACIONALES—SERVICIO EXCLUSIVO PARA "LA PRENSA"

éxito la conferencia de Aguas Calientes, en presencia de los representantes de Villa. El único temor que existe es que Carranza decida que la actual convención celebrada sea válida, y se niegue a renunciar en el caso de que la conferencia de Aguas Calientes así lo exija.

ESTADOS UNIDOS

EL COMERCIO CON SUD AMERICA

NUEVA YORK, Octubre 4 — Contestando a numerosas preguntas sobre las posibilidades de aumentar el intercambio comercial con Sud América, la Asociación de Comerciantes publica en el "Boletín Oficial":

"La depresión existente en varias de las naciones sudamericanas con motivo de la actual guerra a consecuencia de las íntimas relaciones de muchas casas comerciales con los países europeos, señala una disminución en los negocios. Por esta razón existen en esas plazas grandes cantidades de artículos de fabricación y procedencia europea, los cuales han sido enviados con facilidades de pago y éstos no pueden hacerse satisfactoriamente.

"Si la demanda de artículos fuera grande, el fabricante norteamericano se vería en dificultades para corresponder, por su parte, al retorno, por cuanto no conoce aquellas plazas y no podría aprovecharse inmediatamente de la ocasión para enviar sus artículos para su colocación."

ESPAÑA

Nueva escuela normal

MADRID, Octubre 4 — Noticias de Teruel anuncian que se verificó con gran brillantez la inauguración de la escuela normal de maestros, en aquella ciudad.

La ceremonia fué presidida por el ministro de Estado, quien fué objeto de entusiastas manifestaciones de agasajo.

El "Highland Loch"

MADRID, Octubre 4 — Comunican de Vigo, que fondeó en aquel puerto, procedente de Inglaterra, el trasatlántico inglés "Highland Loch", que se dirige a Buenos Aires.

Lleva numerosas familias sudamericanas, muchas de las cuales van a la Argentina.

La cuestión de los trigos y el carbón

MADRID, Octubre 4—El ministro de Hacienda, en el consejo celebrado últimamente, dió cuenta de las gestiones realizadas para el restablecimiento de los derechos aduaneros a la importación de trigos, harinas y carbón.

Manifestó que se adoptarían medidas tendientes a impedir que el restablecimiento de aquellos derechos, fuese causa de aumento en los precios de los indicados productos.

Préstamos a los agricultores

MADRID, Octubre 4—El consejo de ministros aprobó un decreto relativo a la federación de las oficinas de depósitos con objeto de facilitar los préstamos a los agricultores.

Se establecen tarifas para el crédito agrícola, semejantes a las que existen en Alemania y Bélgica.

Combate en Marruecos

MADRID, Octubre 4—Comunica el general Marina que en una operación militar realizada el día 30 del pasado mes, para tomar la posición de Benkarrik, los marroquíes tuvieron 20 muertos y 50 heridos.

El enemigo se replegó hacia el interior del territorio.

FRANCIA

Terremoto en la Martinica

PARIS, Octubre 4—Telegrafían de la Martinica, que durante la noche pasada se sintió con cierta violencia un temblor de tierra que duró alrededor de treinta segundos.

El fenómeno provocó intenso pánico entre la población de varias ciudades, pero felizmente no hay que lamentar víctimas ni daños materiales de importancia.

ALBANIA

Derrota de los epirotas

ROMA, Octubre 4—Un telegrama recibido de Valona dice que los albaneses derrotaron a los epirotas. Estos últimos evacuaron a Berat, abandonando cuatro cañones de grueso calibre y varios de tiro rápido, así como una gran cantidad de municiones. Los albaneses hicieron cierto número de prisioneros.

EN LA AMERICA DEL SUR

REPERCUSION DE LA GUERRA

Información de todos los países

SANTIAGO DE CHILE, Octubre 4 —El gobierno se preocupa seriamente de la cuestión económica.

La crisis perjudica enormemente a las industrias.

Se ha producido el cierre casi general de los principales establecimientos.

PUNTA ARENAS, Octubre 4—El vapor inglés "Oronsa" zarpó para Valparaíso.

Por haber permanecido en este puerto hasta el momento en que zarpó el crucero inglés "Otranto" con el mismo rumbo, el cónsul alemán protestó de la estadía prolongada.

Entonces se arribó a un arreglo entre los cónsules inglés y alemán de conceder hasta 72 horas para que puedan permanecer fondeados los buques de guerra de ambas naciones.

Creo que no tiene importancia este arreglo, por cuanto las leyes del país así lo establecen.

LIMA, Octubre 4 — La prensa se ocupa de la eficaz persecución de los buques alemanes contra los ingleses, en las aguas del Pacífico.

Algunos temen que los alemanes que dirigen la estación radiotelegráfica de San Cristóbal, en esta capital, puedan facilitar la comunicación con los cruceros de esa nacionalidad.

MONTEVIDEO, Octubre 4 — En virtud de la aprobación concedida por la Cámara de Diputados al proyecto sobre creación de los "warrants", con prescindencia de la fórmula presentada por la Cámara Mercantil para la caución de frutos del país, este importante centro ha resuelto presentar mañana al Senado una nueva exposición ratificando el criterio que expuso al respecto a la otra rama legislativa.

La Cámara Mercantil considera de su deber, en defensa de los intereses del país, y sobre todo tan autorizada como está en esta emergencia para la gestión emprendida por la adhesión que ella ha merecido de las instituciones industriales más prestigiosas de la República, persistir en su campaña, esperanzada en encontrar en el Senado el apoyo necesario para salvar a la producción rural del desastre que la amenazaba.

BRASIL

RECEPCION DE LOS FOOTBALLERS

RIO DE JANEIRO, Octubre 4—La Liga Metropolitana de Sports Atléticos ofreció un banquete a los "footballers" brasileños que llegaron de ésa. [illegible] discursos entusiastas [illegible] argentino, doctor Ayarragaray, el brasileño en ese país señor Souza Dantas y un representante del canciller.

Presidió el señor Souza Dantas, que pronunció un discurso dando la bienvenida a los "footballers".

El presidente de la Liga agradeció en términos adecuados. Habló de la aproximación del Brasil y la Argentina.

Al desembarcar los "footballers" se dieron vítores a ambos países.

Estos fueron obsequiados con un banquete de cien cubiertos.

CHILE

LAS COMUNICACIONES TRASANDINAS

SANTIAGO DE CHILE, Octubre 4 — Avisan de la cordillera que reina tiempo bueno, que permite hacer el trabajo de limpieza de la vía, a fin de reanudar en breve el tráfico internacional.

El ministro de Ferrocarriles celebró una conferencia con el representante del ferrocarril Trasandino por Juncal, con objeto de estudiar la forma de mejorar la línea, haciendo obras nuevas, que el gobierno chileno facilitaría.

Acuerdo político—Homenaje a O'Higgins — Embajador norteamericano —Fiestas españolas.

SANTIAGO DE CHILE, Octubre 4 —Se anuncia un próximo pacto electoral de los partidos Liberal Democrático y Nacional, que tendría trascendencia para las candidaturas presidenciales.

—Esta mañana, en la plaza de Armas, se formó una columna organizada por la Liga Patriótica, con banderas y bandas de música, que se dirigió al cementerio general y visitó la tumba de O'Higgins.

Después del desfile, depositaron flores, coronas y se pronunciaron discursos.

—El ministro de los Estados Unidos, Mr. Henry Fletcher, fué muy felicitado por su ascenso a embajador.

La comunicación oficial la recibió ayer la cancillería chilena.

—La colectividad española organiza fiestas conmemorativas del descubrimiento de América.

PERU

El ascenso del presidente

LIMA, Octubre 4 — El ascenso a general de brigada del coronel Benavides, presidente provisional de la República, decretado por la Cámara de Diputados, fué aprobado por el Senado.

El general Benavides es muy visitado con este motivo.

BOLIVIA

Discusión de los presupuestos—Proyecto de amnistía — Revalidación de títulos

LA PAZ, Octubre 4 — Las comisiones de ambas Cámaras, estudian el presupuesto para 1915.

—Los diputados siguen debatiendo el proyecto de amnistía de los ciudadanos deportados con motivo del estado de sitio.

—Hoy llegará el ministro argentino doctor Saldías, en compañía de varias personas que fueron a darle alcance en Viacha.

—El senador Antezana presentó un proyecto permitiendo a los médicos cirujanos el revalidar los títulos dados hace cinco años, mediante examen.

La comisión de relaciones exteriores del Senado presentó un proyecto festejando el 12 de Octubre, como conmemoración del descubrimiento de América.

La prensa aplaude la iniciativa.

REPUBLICA ORIENTAL

LA JURISDICCION DE LAS AGUAS

DEBATE PERIODISTICO

Las opiniones del Dr. de la Plaza

MONTEVIDEO, Octubre 4 — Entre el diputado nacionalista doctor Luis Alberto de Herrera y el ex ministro de Relaciones Exteriores señor Antonio Bachini, actual director del "Diario del Plata" se ha suscitado una interesante polémica respecto del tan debatido asunto de la jurisdicción de las aguas del Río de la Plata.

Afirma el señor Bachini que no ha dicho, ni era posible que pudiera decirlo, como sostiene el doctor Herrera, que con el protocolo de 1910 haya quedado resuelta la cuestión jurisdiccional del Plata.

Dice que cree que ese protocolo consulta lo fundamental del derecho del Uruguay; pero no resuelve el litigio, desde que no dilimita la jurisdicción.

Tampoco dice el señor Bachini que ha desconocido el derecho de los diputados nacionalistas para hablar de esas cuestiones en la forma que lo consideren conveniente.

Por razones de oportunidad dice que prescinde de entrar en pormenores para probar el error en que ha incurrido el doctor Herrera al juzgar el pensamiento del doctor Victorino de la Plaza, respecto del Uruguay, y en que incurre ahora al hacer trascripciones de párrafos de artículos de "Diario del Plata", que dice que no se relacionan con la actuación ministerial del actual Presidente de la Argentina.

A su vez el doctor Herrera insiste en sostener que el pensamiento del doctor Victorino de la Plaza en materia internacional, es hostil al Uruguay.

Recuerda que al referirse en la Cámara a la discusión habida en el Congreso argentino sobre los "warrants" citando con tal motivo las opiniones del doctor de la Plaza, lo interrumpió el doctor Ramírez, diciéndole: "Amigo de sus correligionarios", y que más adelante, mencionando él el discurso pronunciado por otro ilustre argentino, el doctor Estanislao S. Zeballos, de nuevo lo interrumpió el doctor Ramírez para decirle que ese sí era amigo de su partido.

Dice el doctor Herrera que no podía dejar en pie esas observaciones hechas en el parlamento, que al día siguiente se divulgarían por la prensa. Por eso rechazó enérgicamente la suposición temeraria de que los nacionalistas fueran amigos, así fraccionariamente, de gobernantes extranjeros, confiando quizás en ellos para escalar el poder.

En cuanto a lo que se refiere a la actitud del doctor de la Plaza, dice textualmente el doctor Herrera:

Heredero el doctor de la Plaza, en el ministerio de Relaciones Exteriores, del doctor Zeballos, tuvo intervención dirigente en la negociación sobre las aguas; éste estadista, al igual del anterior, se opuso tenazmente a suscribir un documento que cerrara el conflicto, reconociendo nuestro derecho de ribereños.

No había fórmula que le pareciera bastante cuidadosa, bastante inofensiva; de manera resuelta se negó a dejar entender en el proyecto de protocolo discutido, palabra por palabra, el reconocimiento de nuestros derechos jurisdiccionales.

Agrega el doctor Herrera que siempre ha sostenido que los derechos fundamentales del Uruguay no están salvados por el protocolo concluído, sin mayores alcances jurídicos.

La producción lanar

MONTEVIDEO, Octubre 4 — Han llegado al mercado de Montevideo los primeros pequeños lotes de lanas procedentes de la nueva zafra.

Vienen del departamento de Soriano.

Según la opinión de los entendidos que han podido ver esos lotes, la lana aparece sumamente liviana, libre de tierra y el vellón es fuerte y consistente.

En algunas localidades las sucursales del Banco de la República adelantan a los criadores las sumas necesarias para pagar el esquileo de las ovejas.

MENDOZA

EL PAGO DE LAS CUENTAS PENDIENTES

Emisión de títulos de la deuda pública

MENDOZA, Octubre 4 — En acuerdo general de ministros, se resolvió proceder al pago de las cuentas pendientes por los ejercicios vencidos, encargándose a la contaduría general que lo verifique en títulos de la deuda pública, emitidos por ley 532, de 24 de Julio último.

"Los Andes" se ocupa de esta emisión y dice que es indispensable que el comercio e instituciones bancarias, oficiales y particulares, le presten su apoyo para llenar con alguna eficacia los fines gubernativos que determinaron su lanzamiento.

Agrega que, si bien es cierto que los títulos no podrán, en razón de su indivisibilidad, ejercer funciones de moneda y facilitar en absoluto las transacciones de nuestro comercio es, por otra parte, incuestionable que, aceptados por los Bancos como lo han sido las actuales letras de tesorería, podrán ser parte a aliviar la situación general, con alguna eficacia. Si este apoyo no es prestado, es bien difícil que los acreedores del gobierno reciban esos títulos y obtengan alguna ventaja al aceptarlos.

Termina diciendo que no se explicaría la negativa a aceptar estos títulos, desde que ellos están garantizados por el gobierno y serán pagados en un término que, si es excesivo para los particulares, es, en cambio, bien corto para las instituciones bancarias, aparte de que devengarán el 8 por ciento anual.

Solicitud del Banco de la Nación— Manifestación contra la guerra — Fallo confirmado — Varias noticias.

MENDOZA, Octubre 4—La presidencia de la Sociedad Vitivinícola, se ha dirigido a la presidencia del Banco de la Nación, para pedirle que las visitas de los miembros de esa institución, se hagan extensivas a esta provincia, donde los intereses agrícolo-industriales son igualmente valiosos y merecedores de la atención de esa institución.

—Se realizó la manifestación de protesta contra la guerra, y en pro del arbitraje universal, organizada por el comité del Libre Pensamiento, en Godoy Cruz, a la cual se habían adherido un buen número de asociaciones.

La columna se componía de regular número de manifestantes, que se reunieron en Godoy Cruz y en ésta, uniéndose después en la plaza Chile, donde hicieron uso de la palabra varios oradores.

—Desde mañana empezarán a funcionar las oficinas dependientes del poder judicial.

—El Orfeón Español celebrará el día 10 una velada literario-musical, en conmemoración del descubrimiento de América.

—La Cámara de Apelaciones en lo Criminal confirmó el fallo del inferior, absolviendo a martillero Cornelio C. Cisterna, que hace un año dió muerte, en defensa propia, a Isaac Sánchez, en la esquina de las calles Rioja y Corrientes.

—El juez del crimen, doctor Baldrich, condenó a diez y siete años y medio de presidio a Nicolás Gentile Tefel, quien mató a su esposa Ana Guerra.

—El jefe de policía adoptó medidas contra numerosas personas que imploraban la caridad pública y eran aptas para el trabajo, descubriéndose que entre éstas figuraban vagos y delincuentes.

—En el Casino ocurrió un desorden, en circunstancias en que actuaban dos luchadores.

El público empezó a arrojar al escenario sillas y otros objetos, resultando herido un espectador.

Convocatoria de la legislatura — El presupuesto provincial—Renuncias —Enlace.

MENDOZA, Octubre 4—En la semana próxima, serán convocadas las Cámaras legislativas a sesiones extraordinarias, para tratar varios asuntos de importancia.

—El ministro de Hacienda ha declarado que recién en Diciembre próximo podrá enviarse a la legislatura el presupuesto y cálculo de recursos, que es muy difícil estimar ahora, dada la progresiva disminución que sufren las entradas de la administración.

—Renunció el doctor Melitón Arroyo, de miembro de la comisión de la Defensa de Fomento Industrial.

—Se le ha pedido la renuncia al oficial primero del ministerio de Industrias y Obras Públicas, señor Sergio Garrán Gutiérrez, a quien se sindica de haber dado publicidad á la circular pasada a los empleados por el partido Popular, solicitando su contribución en beneficio de la caja del partido.

—El día 8 se realizará el enlace de la señorita Elena García Marcó, con el señor Manuel de la Lastra.

ENTRE RIOS

EL NUEVO GOBIERNO

Nombramientos y renuncias

PARANA, Octubre 4 — El diario "Entre Ríos", trascribe el artículo de LA PRENSA, sobre el nuevo gobierno.

La opinión pública se preocupa sobre quién recaerá el nombramiento para intendente municipal, en reemplazo del señor Núñez, quien renunciará de un momento a otro. Suenan varios nombres para ocupar ese puesto.

—El Poder Ejecutivo firmó un decreto por el que nombra el siguiente personal para la comisaría primera de la capital:

Comisario, Juan F. Jordán; subcomisario, Tomás A. Basavilbaso; escribientes, Angel J. Gil y Jorge Dieburg.

Para la comisaría segunda: comisario, Miguel M. Micheltora; subcomisario, Daniel Arriola; escribiente, Teodoro Núñez. Tercera: comisario, Andrés J. Zapata; subcomisario, Norberto P. Chaparro; escribiente, Miguel Pianello. Cuarta: comisario, Eudaldo Bacigalupo; subcomisario, Baldomero Cerrudo; comisarios de investigaciones, Juan J. Mundín y José Espíndola; escribiente de investigaciones, Angel Scatto; comisario de servicio, Raúl Izasmendi; subcomisario, Joaquín Sora; escribiente de departamento, Ernesto Trancoso; subcomisaría de Puerto Viejo, Reinaldo Vila; subcomisaría de Bajada Grande, Severo Llanos; subcomisaría de Corrales Nuevos, Victorio Carrizo.

Comisaría de Espinillo, Sebastián Gordillo; de Estación Crespo, comisario, Bernardo Camarero; de Vilet, Angel Sánchez; de Tabossi, Pánfilo Lara.

Distrito de Quebracho, Isaías Jiménez; de María Grande, Miguel Carreras; subcomisario, Eliseo Alba.

Comisario de órdenes de Villaguay, José M. Fabrés; jefe del registro civil de Gualeguay, Lorenzo M. Chichizola; jefe de policía de Colón, Juan C. Amarillo; intendente de policía e inspector de milicias, coronel Pereyra Rosas; secretario, Eduardo Magliocchini.

No fueron aceptadas las siguientes renuncias: doctor Antonio L. Roballos director del laboratorio bacteriológico; doctor Oscar A. Marchini, médico de policía de la capital; doctor Francisco D. Medus, director del departamento de salubridad pública.

Fueron aceptadas las renuncias de Silvano Vocos, subdirector del departamento de estadística de la policía de Victoria; Pedro Seguí, director del departamento de la policía de La Paz; Juan Sueiro (hijo), doctor Juan L. Chiara, vocal del departamento de salubridad y médico de la policía de la capital.

Cámara de Diputados

PARANA, Octubre 4—Es digna de la mayor censura la inercia de la Cámara de Diputados.

La mayoría de sus miembros han partido para los departamentos porque no se sabe cuando celebrarán sesión.

Demostración — Servicio de luz eléctrica — El día de la flor

PARANA, Octubre 4 — Numerosos amigos y admiradores le ofrecieron anoche un banquete en el hotel Gransac, al señor Antequeda, ex director del consejo de educación.

Ofreció la demostración el profesor José María Jaimes, y contestó el obsequiado, a quien le fué entregado un pergamino y una medalla de oro en nombre del magisterio.

Entre los asistentes al banquete, se contó el vicegobernador doctor Etchevehere.

Hoy partió para Mendoza el señor Antequeda, acompañado de su familia siendo despedido en el puerto por numerosas familias y amigos. Va a ocupar la dirección general de escuelas de aquella provincia.

—Se terminó la instalación de la luz eléctrica en los barrios suburbanos, con lo que se deja llenada una sentida necesidad, reclamada desde hace tiempo.

—El día de la flor, a beneficio de los niños pobres, produjo mil doscientos cuarenta pesas.

—En los tres últimos días las cocinas económicas han despachado 1.432 raciones.

La comisión administradora de las cocinas ha resuelto cerrar desde el lunes, una de ellas. Se siguen recibiendo donaciones.

CORRIENTES

ELECCIONES MUNICIPALES

CORRIENTES, Octubre 4 — Se efectuaron hoy las elecciones de seis concejales. Se presentaron varias listas de candidatos. El acto comicial se desarrolló sin incidente alguno.

Los radicales de Bella Vista protestaron por el sorteo de escrutadores y reclamaron al Ejecutivo el envío de un comisionado, para mayor garantía del acto electoral.

CURUZU QUATIA, Octubre 4—Se realizaron las elecciones municipales. Se presentaron tres listas de candidatos.

Los coligados tuvieron 240 votos; los radicales 130, y los independientes 75.

EMPEDRADO, Octubre 4 — Se realizaron las elecciones municipales, en perfecto orden.

Triunfó el partido Radical, sobre los coalicionistas oficiales.

SANTA LUCIA, Octubre 4 — Las elecciones municipales, se realizaron tranquilas. La única lista que se sostuvo fué la de los coalicionistas.

Mensajes del Poder Ejecutivo — El presupuesto municipal — Enlace

CORRIENTES, Octubre 4—En el Senado se dió entrada a varios mensajes del Ejecutivo, por los que se solicita la ampliación de las partidas para la provisión de vestuario a la policía y para el racionamiento de presos, la aprobación de un acuerdo para pagar el importe de la acuñación de medallas para los miembros de la convención reformadora de la Constitución.

—El concejo deliberante sancionó una ordenanza, por la que se suprimen los puestos fuera de presupuesto y los innecesarios y no se hacen descuentos en los demás sueldos, como se proyectó.

—Se realizó el enlace de la señorita Isabel Borjas con el señor José D. Massó.

—Fué pedida la mano de la señorita Juliana López Torres, para el señor Arturo Setelo.

Elecciones municipales

SANTO TOME, Octubre 4—Se realizaron las elecciones municipales en completo orden.

Se presentaron dos listas de candidatos y triunfó la sostenida por los radicales, por 158 votos.

Los autonomistas se abstuvieron.

Sociedad Rural

CURUZU CUATIA, Octubre 4 — La Sociedad Rural dará un remate-feria del 1 al 3 de Noviembre.

CORDOBA

Fiestas italianas

ALEJANDRO, Octubre 4—Se clausuraron las fiestas de la colectividad italiana, realizadas con motivo del 20 de Septiembre.

En el concurso del tiro al blanco fueron vencedores los señores José Rufinengo Platello y Luis Lombardo, siendo premiados con medallas de oro.

Se celebró un baile en honor de la comisión de damas y señoritas.

—Causó mala impresión en el público el proceder del empleado municipal, quien usa un lenguaje descomedido en una publicación que hace en un periódico local contra la comisión popular, formada por comerciantes, todas personas honorables.

LA RIOJA

Gira del gobernador

ULAPES, Octubre 4—Se encuentra en ésta el gobernador de la provincia y la comitiva que le acompaña en su gira.

—Se efectúan con entusiasmo los festejos patronales.

Se procedió a la bendición de la imagen de la virgen del Rosario.

Fueron padrinos el gobernador y varios caballeros y damas caractizados de la sociedad ulapense.

—Reina tiempo seco.

El pasto para las haciendas empieza a faltar.

SANTIAGO DEL ESTERO

Aniversario del colegio nacional — Haberes de los maestros

SANTIAGO DEL ESTERO, Octubre 4 — La fiesta celebrada en el colegio nacional, en celebración del 45 aniversario de su fundación, coronó los esfuerzos de las autoridades del establecimiento, que la prepararon.

La concurrencia era tan numerosa, que el gran salón de actos públicos fué insuficiente para contenerla.

El doctor Felipe S. Jiménez tuvo a su cargo el discurso alusivo al acto.

El estudiante de 5.° año, Christensen, leyó su obra a "La Roja Quichúa", premiada en el pasado certamen literario del colegio. Habló también el doctor Manuel Ruiz.

Una buena orquesta ejecutó el Himno a Sarmiento, cantado por 20 alumnos de la escuela normal provincial. También hubo declamaciones de poesías escogidas.

El doctor Arata, presidente del consejo nacional de educación, comunicó al gobernador haber girado 100.000 pesos para el pago de los haberes a los maestros de las escuelas provinciales.

Envío de una perforadora

FRIAS, Octubre 4—Ha sido bien recibida la noticia dada por el diputado Cabanillas a la municipalidad de que la petición hecha ante el gobierno nacional, para obtener el envío de una perforadora para buscar agua potable, se despachara favorablemente.

RIO NEGRO

Nueva asociación infantil

GENERAL ROCA, Octubre 4—Se constituyó una asociación infantil denominada Niños Amantes de la Educación, por los alumnos de cuarto y quinto grados de la escuela elemental número 13.

Tendrá por objeto propender a que todos los niños en edad escolar, concurran a la escuela; fomentar en los niños el amor a la lectura y formar una biblioteca; publicación de un periódico quincenal, que será dirigido por alumnos de quinto grado, etc.

ACTUALIDAD

El Ministro de Agricultura en campaña de inspección

El Ministro de Agricultura se encuentra en viaje por motivos muy plausibles y en un momento muy oportuno. Los propósitos ministeriales, según lo que se ha anunciado, comprenden una inspección por las regiones de Santa Fe, Córdoba y Entre Ríos, invadidas por la langosta. Aparte de ver, piensa el ministro cambiar ideas con los directores y miembros de las sociedades rurales y Bolsas de Comercio de las respectivas provincias para acordar, en cuanto sea posible, con la mayor contribución de experiencia, un plan de campaña breve y eficaz contra la langosta.

Los corresponsales de las tres provincias nombradas han anunciado que la invasión de este año es muy superior a las sufridas en los anteriores y que, si no se organiza la lucha, muchos agricultores y ganaderos tendrán que sufrir pérdidas irreparables. En estas condiciones el ministro iría a conocer la magnitud de la invasión, el mejor plan para combatirla, y los recursos que el departamento tiene en esas regiones. Todo esto tendrá que sujetarse a la cantidad de dinero disponible, y los gastos a una vigilancia especial, porque no es dable ni posible disponer de grandes sumas mientras el tesoro público sienta las dificultades del presente.

En esta campaña, los agricultores y, en general, los vecinos de cada región invadida por la langosta, tendrán que aunar sus esfuerzos a los que haga el gobierno por medio de sus agentes y empleados; pero no en la forma de una simple obligación, sino con la conciencia de que defienden los propios intereses. Ha de hacerse gratuitamente el mayor trabajo posible y de la mejor manera, porque todos los que tienen semillas y trabajo en esas tierras quedan amenazados en plazos más o menos breves. Si la cosecha se perdiese en cualquiera de esas zonas, la responsabilidad sería de todos los vecinos de ellas.

Falta solamente saber si los informes con que cuenta el ministerio son absolutamente imparciales y exactos, porque no es la primera vez que los empleados agrandan los hechos para hacer méritos, provocar gastos y mantener una pesada organización administrativa. Ha de demostrarnos el Ministro de Agricultura en esta ocasión sus condiciones de hombre de gobierno, dejándose asesorar por los vecinos más preparados y deteniéndose en los puntos invadidos, si es necesario, un tiempo mayor al de un horario ordinario de ferrocarril; porque estos viajes, para que sean eficaces, no debe hacerlos ningún funcionario sin el espíritu de sacrificio personal que a menudo exigen. Para pasear a través de la llanura sembrada, siempre habrá tiempo. El país necesita, por otra parte, saber que la langosta, voladora ahora, y la saltona luego, no van a burlar los afanes legítimos de los trabajadores, ni arrojar en la balanza de nuestra economía más pesos que los que ya soporta.

Los ganaderos y agricultores de Santa Fe y Córdoba, respectivamente, que suelen demostrar escasa fe en los trabajos de la defensa agrícola, tienen también que poner de su parte todos los recursos que posean, porque un fracaso en esa defensa, al afectar los intereses del país, no salvará los particulares de cada uno.

Los oficialismos en las comunas provinciales

El caso de Lanús, que días pasados consideramos, acentuando sus rasgos sintomáticos de una descomposición municipal típica, no será un privilegio exclusivo del régimen individualista arraigado en la provincia de Buenos Aires, pero tampoco se puede negar que, a medida que las localidades se avecinan a la capital federal y pueden observarse más directamente por la opinión pública y los grupos independientes de la metrópoli, más se evidencia el desorden y el abuso de sus administraciones, denunciadas por los mismos vecindarios.

Tenemos ese caso de Lanús perfectamente esclarecido y comprobado por su propio realismo, que ha llegado a divorciar totalmente la población de la autoridad de Avellaneda, a la que solamente no la acusan los corifeos del oficialismo.

Esta es la actualidad del caso de Lanús; pero tenemos también el caso crónico de Lomas de Zamora, municipio que ha dado notas trágicas y escandalosas a su historia político-comunal, y que constituye una máquina montada por el mismo partido oficial y librada discrecionalmente al uso de un pequeñísimo grupo de agentes electorales.

La "situación" de Lomas no sólo ha colmado la tolerancia de su vecindario, sino que ha sorprendido a la opinión pública por sus excesos políticos, su inercia administrativa y sus irregularidades.

Quien lea las crónicas de nuestra sección informativa de la provincia de Buenos Aires, no ha de necesitar mayores detalles sobre la incesante lucha entablada entre las poblaciones y las autoridades de Lomas y de Avellaneda, lucha de intereses, de derechos, de procedimientos, cada día más encarnizada, y en la que de una parte figura la masa popular, queriendo reconquistar sus privilegios comunales, y de la otra, las autoridades tradicionales y prepotentes que defienden sus posiciones.

Pero lo verdaderamente lamentable es que estas situaciones amenazan continuar en el curso de este gobierno; por manera que si los vecindarios de Temperley, Bánfield, Talleres y Lanús, quisieran obtener su autonomía, han de arbitrar fuerzas vivas y recursos superiores a las tibias promesas que podría ofrecerles el poder central de la provincia, desde que éste tiende a solidarizarse con sus agentes y caudillos.

No hay, pues, que forjarse mayores optimismos de la gestión iniciada, sin perjuicio de que las desamparadas poblaciones de esas comunas confíen en el éxito definitivo, siempre que se mantengan dentro de la órbita de sus actividades y continúen desenvolviéndolas con toda energía, a cuyo efecto tienen de su lado el peso de la opinión pública y el juego de los resortes viriles que han sabido desarrollar los partidos populares en terrenos que, en otras épocas, parecían absolutamente refractarios a las libertades políticas.

Ese ejemplo admirable y elocuente es el que debe animar y tonificar el espíritu social y político de las comunas que aspiren a su manumisión definitiva.

Institución profesional de las escuelas normales

Hemos sostenido siempre que la misión del Consejo Nacional de Educación es de carácter social, con lo que deseamos interpretar el pensamiento de un ejercicio administrativo contraído a combatir directamente el analfabetismo, pero sin complicar esta función única y especial con otras que desviaran su criterio del horizonte que debe limitarlo, entendido que este horizonte encierra, por el momento, alrededor de setecientos mil analfabetos.

Ahora bien; no habiendo sido creado absolutamente el Consejo para elaborar las técnicas normales que emplea, sino para aplicar con acierto las que se le suministren, su espíritu no puede albergar la facultad científica y orgánica de la docencia.

Y, evidentemente, entre la administración del Consejo y la cultura integral del docente, media una enorme diferencia perfectamente comprendida por los que sepan analizar los principios y propósitos respectivos de las instituciones sociales y las científicas. Correspondiendo, pues, el Consejo a las primeras, por su organización, su composición personal y por los mismos preceptos legales que arbitran recursos abundantísimos a la educación primaria, tiene a su disposición tres factores principales que poner en juego para llenar su programa y satisfacer la obligación imperiosa de dar un mínimo de educación a los ciudadanos del porvenir.

Estos factores son: el maestro, ya conformado en los institutos profesionales de la materia; las escuelas, destinadas a los analfabetos, y, por fin, cuantiosas sumas para costear estas trascendentales operaciones.

En cuanto a los institutos de enseñanza normal, son órganos de otra naturaleza, estructura y fines inmediatos. Ellos crean o adoptan su tipo profesional, a cuyo objeto especializan sus aptitudes, seleccionan las técnicas, intensifican los conocimientos y acaban por certificar la competencia del agente que irá a colaborar a su hora en la obra nacional.

No hay, pues, que confundir la noción social de las funciones globales y difusivas del Consejo con el circunscripto concepto profesional de la instrucción del maestro; y, por otra parte, no encontramos la distinción que puede hacerse para justificar que la enseñanza normal se diluya en el organismo administrativo del Consejo, en tanto que otras profesiones distintas y conexas tiendan empeñadamente a individualizarse cada vez más, como acaban de probarlo las creaciones de la Facultad de Ciencias de Educación, en La Plata, la de Ciencias Económicas en la capital y diez o doce años atrás la de Filosofía y Letras.

En virtud de estas consideraciones, es que hemos propiciado, ante todo, la desarticulación de las escuelas normales, sin excepción, del Consejo de Educación; así como la formación inmediata de un Consejo normal superior—como se le ha dado el suyo a la nueva Facultad de la universidad de La Plata—organizado especialmente por el ministerio, para darles su orientación científica definitiva, que es lo que ha hecho, de su lado, cada rama profesional del país, con resultados positivos.

Sería oficioso agregar que la división administrativa proyectada entre las escuelas normales de la capital y de las provincias, entregando aquéllas al Consejo y devolviendo las últimas al ministerio, no podría aceptarse ni como principio orgánico, ni como régimen docente, pues las razones que militan para devolver las unas imponen igual criterio racional para las otras.

Agregaremos, por último, que no se pueden aducir causas esenciales ni siquiera circunstanciales para diferir por más tiempo la solución de este problema que viene afectando y deformando las funciones expresas del Consejo y postergando por tiempo indeterminado la conformación profesional del maestro, anhelada por el magisterio en masa.

Corresponde, pues, reparar definitivamente los errores cometidos, sustrayéndose el Congreso, cuando llegue el momento, a las sugestiones e influencias de cualquier género, encaminadas a quebrantar las convicciones de los hombres de conciencia.

LAS OBRAS SANITARIAS

Reorganizado el directorio de las obras sanitarias y casi extinguidos los ecos de las prédicas parciales empeñadas en la ocultación de las deficiencias, culpas y errores de la desaparecida dirección técnica, llega la hora de iniciar la obra necesaria e intransferible de la reparación.

El Poder Ejecutivo ha tenido ocasión de palpar los inconvenientes que apareja la ley inconsulta que independizó el manejo de las obras sanitarias de la capital y de las provincias de la alta autoridad del gobierno. La reforma de esa ley se impone imperativamente. Merced a ella, no se pudo concluir, como es sabido, el empréstito de 80.000.000 de pesos oro, que buena falta hacen ahora.

La supremacía administrativa del directorio determina la irresponsabilidad del Poder Ejecutivo en toda su actuación, que abarca ingentes sumas de dinero que afectan intereses privados vastísimos, sometidos a una verdadera dictadura, lo que es sencillamente un absurdo. El gobierno debió poner en actividad sus superiores funciones de superintendencia para intervenir en el juego de conjunto de una repartición omnipotente, habiendo llegado por ese procedimiento de excepción al esclarecimiento de todo lo que el país sabe ahora y que antes ignoraba en absoluto.

Es necesario restablecer la autoridad del Ministerio de Obras Públicas, reducida a cero a la izquierda, para que haya un criterio gobernante que presida el órgano administrativo que mayores sumas de dinero invierte en trabajos públicos y para restablecer la responsabilidad gubernativa. El actual ministro ha tenido la suerte de que una propaganda moralizadora le abriera el camino que debe conducirlo a la reparación, de manera que su tarea se redujo a dar trámite a investigaciones indeclinables, a cuya luz se destaca la magnitud de la obra de reconstrucción por realizarse, y que corresponde a la nueva dirección, que, aunque reorganizada sobre una parte en el antiguo directorio, tiene a su frente otro criterio técnico y administrativo.

Ha sido llamado a esa función importante y delicada un profesional de antecedentes satisfactorios en todo sentido: es un hombre de ciencia y de criterio, preparado para hacerse un verdadero ingeniero sanitario, tal como lo necesita el país.

La experiencia ha de encargarse de demostrar bien pronto los beneficios positivos del cambio, tanto por razón de la técnica del nuevo presidente del directorio, cuanto porque era indispensable que la revisión de la vasta obra realizada aquí y en toda la República sea encomendada a un espíritu sereno y exento de toda vinculación con ella, que reate su criterio y apareje responsabilidades.

Las obras sanitarias de la Nación, pues, están en buenas manos. Entre las ventajas para los intereses generales, no será sin duda la menor, la de que quedará eliminado el recurso del elogio amistoso disciplinado, como base de su prestigio y de su pedestal. Deberá valer por lo que realmente valga, y sus actos y procederes deberán aquilatarse por la crítica independiente.

Una era nueva se abre positivamente para los servicios sanitarios de la capital y de las provincias, llena de promesas de orden, de acierto y de discreta prudencia.

La rehabilitación de los procedimientos sanos de la ley de contabilidad deberá ser una de las primeras diligencias del nuevo directorio, para que se restablezca la austeridad que en todos los tiempos caracterizó a esa administración.

Racional es esperar que la dirección que se inaugura no ha de adoptar como norma el "archivo" de la ley suprema de la administración pública, y que restablecerá el régimen de las licitaciones, de acuerdo con sus terminantes preceptos, rectamente interpretados por la contaduría.

Pero la función capital del nuevo presidente, debidamente asesorado, en el orden de las reparaciones, se refiere a la técnica de la dirección, materia no tocada por las investigaciones gubernativas aún, y en la cual hay que entrar ineludiblemente, porque valiosos intereses financieros y de alta higiene lo exigen.

La oportuna reorganización del directorio puede hacer innecesaria una amplia investigación de la parte técnica de la administración, pero a condición de que la nueva dirección la haga a medida que caigan sobre el tapete las diversas obras construidas y en construcción, plagadas de errores, algunas de las cuales están técnicamente atrasadas a lo menos en cuarenta años, como se ha demostrado.

La labor de la nueva dirección al través de ese campo descubrirá un material copioso en que fundar correcciones y perfeccionamientos necesarios, tanto como las obras de Mar del Plata y el sifón del Riachuelo. La opinión del país tendrá muy numerosas ocasiones para apreciar el mérito del cambio operado y para aplaudirlo como una medida fecunda.

LA PRENSA retira, con el carácter de "por ahora", el pedido antes formulado de una amplia investigación de la obra técnica de la anterior dirección, que habría sido más importante que la administrativa practicada por la contaduría nacional, porque cree que la nueva dirección podrá hacerla y que la hará, paulatina y sucesivamente, por el procedimiento de las inspecciones parciales de cada una de las obras y de sus detalles, mediante las cuales conocerá qué es lo que se le ha entregado.

Bajo todo concepto, pues, la reorganización es promesa seria de una era auspiciosa para la administración y dirección científica de las obras sanitarias, nacionales y provinciales.

LA DEFENSA CONTRA LA TUBERCULOSIS

Las recomendables medidas que viene adoptando la Liga contra la Tuberculosis, secundada por la Asistencia Pública, representan un valor social y económico de suma importancia, aun descontada la faz humanitaria de esta obra nobilísima.

Ahora bien; considerada la cuestión desde el primer punto de vista, la tuberculosis constituye un flagelo permanente, que impone fuertes tributos de vidas, y, lo que es más grave, de enfermos, cuyo pasivo es tan enorme que excede a cualquier cálculo demográfico, fundado en las cifras de la mortalidad.

Cuando se habla de tuberculosos, no hay que referirse exclusivamente a los que revelan abiertamente su enfermedad, sino también a aquellos que se encuentran en ese estado que los hombres de ciencia llaman pretuberculosis, sin haberles sido posible fijar las fronteras que limitan la dolencia contraída, para separarla de la que está a punto de contraerse.

En tales condiciones, las tablas de la letalidad, y aún de la enfermedad confirmada, pasan a un segundo plano social, pues lo que interesa al país no es tanto la defensa del enfermo, cuanto detener el contagio e impedir el desarrollo de la terrible afección en los predispuestos y en los inmunes.

La misión humanitaria de la Liga sería, pues, defender hasta donde fuese posible la vida de los que sufren el mal; pero su misión social es más amplia, puesto que abarca un problema económico de gran trascendencia, cuya solución sería la invulnerabilidad de los sanos y la protección eficaz de los predispuestos contra las probabilidades de contaminación.

Pero sin ir tan lejos, y concretándonos a la cifra de enfermos que arrojan las estadísticas, hemos de reconocer que la enfermedad sustrae considerables fuerzas productoras a la masa común, pesando además sobre esta última, el pasivo económico imputable a la asistencia social y privada de los enfermos y a las medidas adoptadas para contrarrestar el contagio.

Por lo demás, es bien sabido que, preferentemente, la tuberculosis se difunde y se ceba en las clases proletarias, en las familias de jornaleros, por lo mismo que la causa principal de su propagación y de su virulencia, debe buscarse en aquellos medios más desamparados y, al mismo tiempo, más exigidos por las necesidades del trabajo.

La insuficiencia de una alimentación reparadora, considerada ésta como el preservativo más eficaz contra la infección; la manifiesta insalubridad de la habitación privada; la falta de ambiente y de recursos para organizarse una vida íntima regular, y, sobre todo, las obligaciones imperiosas del trabajo penoso, constituyen la trama sombría de lo que se viene llamando el lecho o el nido de la tuberculosis.

En medio de estas circunstancias, la sociedad se halla frente a frente de un problema cuya solución científica, médica, mejor dicho, viene escollando al través de los más notables progresos de la civilización, de tal manera, que ha sido necesario incorporarlo directamente al programa de las grandes cuestiones sociales, es decir, de aquellas que la colectividad tiene que afrontar y resolver, poniendo a contribución todos sus elementos, y centrayéndose a una lucha firme y enérgica, que es, precisamente, lo que ha hecho en su defensa contra los otros "peligros sociales".

Es cierto que los factores de una defensa sólida y eficaz son múltiples, costosos, y requieren una acción constante y decidida; pero no lo es menos que si la sociedad se cruza de brazos y abandona esta ardua campaña a las débiles fuerzas de los profesionales, la enfermedad seguirá avanzando y extendiéndose, hasta llegar al día en que el país tendría que reconocer la exactitud de la afirmación severa, que atribuye a la tuberculosis mayores estragos, y más irreparables que los atribuídos a las grandes y cruentas guerras.

Naturalmente, que el programa fundamental de la defensa corresponde a las autoridades edilicias, tanto por lo que ellas pueden iniciar en todos los órdenes de salubridad y de la higiene urbana, extendida especialmente a los grupos obreros, cuanto por otras tantas y excelentes medidas, que no sería éste el sitio de especificar, pero que todos saben la influencia que podrían ejercer en la profilaxis del flagelo.

Si agregamos a esto la contribución de leyes especiales, la acción de sociedades protectoras de las clases necesitadas, y el óbolo generoso de las acomodadas, siguiendo el ejemplo de las de otros países, la organización de rentas propias de la "Defensa", arbitradas por el Poder Ejecutivo, y un plan uniforme de vulgarización de preceptos higiénicos en los grupos populares, a cargo de sociedades de médicos e higienistas, creemos dejar suficientemente esbozado el lineamiento general de la campaña que con tan loable empeño, y dentro de su reducido campo, ha iniciado la Liga contra la Tuberculosis.

Se debe dejar establecido, en resumen, que la defensa contra la tuberculosis, es un problema nacional, de acción eminentemente social y de localización urbana.

MERCADO MAYORISTA

Proyectos sobre su creación

Con intervalo de pocos días fueron presentados al Congreso dos proyectos, distintos en su forma y en el carácter de los efectos que están destinados a producir, pero idénticos en cuanto al fin que se proponen, cual es crear un mercado receptor de los productos de consumo que se remitan de cualquier punto de la República para su venta o exportación.

La diferencia que los distingue consiste en la distinta jurisdicción a que estaría sometido el establecimiento a crearse, pues mientras uno de los proyectos confiere al Ministerio de Agricultura la superintendencia del mercado, en el que lleva la firma del diputado Lucio Funes será la autoridad municipal única interventora en las operaciones comerciales que en aquel establecimiento se realicen.

A nuestro modo de ver, el primero de los proyectos fué planeado con imperfecto conocimiento del asunto, porque son indiscutibles las consideraciones que es posible desarrollar en defensa de la jurisdicción municipal sobre los mercados establecidos en el municipio, aun los que tengan por objeto primordial atraer la producción de las provincias hacia la capital.

Desde luego, si así no se hace y se divide la dirección administrativa y económica en el régimen de los establecimientos a que nos referimos, no será fácil reglamentar las relaciones comerciales entre los mercados mayoristas y los destinados para la venta al detalle, y ya puede pronosticarse que esa circunstancia será aprovechada ampliamente por la especulación, en beneficio propio, y continuarán siendo estériles los más decididos esfuerzos ensayados hasta ahora por las autoridades para evitarlo.

Admitimos, porque la experiencia lo ha dicho, que el problema de sustraer el comercio de artículos de primera necesidad al gravoso dominio de intereses particulares, no se resolverá si no es sobre la base de municipalizar los mercados, única condición que permitirá a la autoridad regular los precios de los productos destinados al consumo, en vez de delegar involuntariamente esa atribución en el arbitrio de voluntades inspiradas en la defensa de conveniencias individuales, como hasta ahora ha debido hacerlo, por carencia de medios capaces de evitarlo.

Y es obvio que la Municipalidad continuará sintiéndose impotente en la protección del público, contra las maniobras que el ingenio especulador, sin cesar, ensaya en el campo prolífico del comercio de artículos de adquisición indispensable, si le falta precisamente la facultad de intervenir en el centro acopiador de todos aquellos productos, o lo que es lo mismo, si la acción de su autoridad no empieza donde debe empezar, para sustraer el punto de apoyo a las redes de la especulación.

Téngase muy presente que si la intervención municipal fué hasta el momento casi nula en la fijación de los precios que los mercados minoristas determinan para los productos de su expendio, y bastante escasa en cuanto a los resultados económicos que el público obtiene de las ferias francas, se debe, exclusivamente, a que los mercados proveedores, en su calidad de establecimientos particulares, disponen de la independencia necesaria para preparar, a su voluntad, las tarifas de venta a los detallistas.

Conocidos son los artificios a que el capital interesado en el comercio de ciertos productos echa mano para ponerse a salvo de toda circunstancia que pueda resultarle inconveniente, y la superintendencia de mercados explicó más de una vez a la superioridad la anomalía de los altos precios que la población paga por diversos artículos de consumo, al mismo tiempo que la producción es superior a la demanda, refiriendo cómo el exceso de importación es acaparado con el único propósito de destruirlo y mantener, de esa manera, los precios establecidos. En estas mismas columnas hemos relatado, en alguna oportunidad, el caso de cargas de frutas en convoyes de ferrocarril arrojadas al río, porque así convenía a los intereses de la especulación.

Y bien; ¿dónde debe buscarse el término de esa regencia individual en el comercio de artículos de primera necesidad? Indiscutiblemente, estableciendo un centro único de poder regulador de ese comercio, para que todas las ramificaciones negociantes en la misma rama, estén igualmente sometidas a las atribuciones de una autoridad directriz, vigilante, desinteresada y eficaz.

Corresponde tenerse en cuenta también, al estudiar los proyectos mencionados, que las plausibles gestiones que el Ministerio de Agricultura viene realizando en algunas provincias, para procurar la formación de sociedades cooperativas exportadoras de productos regionales con destino al consumo de la capital, estarán expuestas a fracasar después de constituídas, si no se les pone a cubierto de los tentáculos de la especulación, asegurándoles desde el principio de sus operaciones la protección de la autoridad, repartida equitativamente sobre todos los intereses en juego. Ahora mismo, a menudo, nos llegan cartas de productores del interior, expresando quejas por la falta de acción gubernativa, contra la existencia de tutelas económicas radicadas en la capital, y a las que no consiguen sustraerse.

Esperamos que estas breves consideraciones, contribuirán a ilustrar el criterio de los legisladores, cuando se avoquen el estudio de los proyectos sobre creación del gran mercado mayorista en la capital.

LA SITUACION MEXICANA

DIMISION DEL Dr. CARRANZA

Su renuncia rechazada

El señor Aurelio Bueno (hijo), jefe de la sección de informaciones del ministerio de Relaciones Exteriores de México, dirigió ayer tarde a LA PRENSA los siguientes telegramas:

"LA PRENSA.—Buenos Aires.

"El encargado del Poder Ejecutivo, doctor Carranza, asistirá hoy a la convención de gobernadores y generales para informarla sobre la situación del país y hacer revelaciones sensacionales y declaraciones políticas de importancia."

"LA PRENSA.—Buenos Aires.

"El doctor Carranza dió su anunciado informe ante la convención y fiel a su promesa hecha a quienes, al empuñar el estandarte de la legalidad, le confirieron el mando supremo del ejército constitucional, presentó ante ellos su dimisión de jefe provisional del Poder Ejecutivo.

"La convención discute en estos momentos si se acepta o no esa dimisión".

"LA PRENSA.—Buenos Aires.

"Por aclamación, la convención rechazó la renuncia del doctor Carranza, habiéndole otorgado por unanimidad un voto de confianza. En estos momentos, en medio del gran entusiasmo de toda la asamblea, el doctor Carranza promete cumplir con los ideales de la revolución".

Queda, pues, confirmado en el cargo de presidente provisional de México el jefe de la revolución triunfante, doctor Carranza, y según nuestra información telegráfica de los días anteriores, habrá razones para temer que un nuevo movimiento revolucionario encabezado por el general Villa vuelva a agravar la situación de esa República.

La confirmación del actual presidente provisional en su cargo echa por tierra las esperanzas de arreglo.

LA TOMA DE LIEJA -- RELATO INTERESANTE DE UN TESTIGO PRESENCIAL

UN PUENTE SOBRE EL MOSA, EN LIEJA, VOLADO AL INICIARSE LA GUERRA, Y REEMPLAZADO PROVISIONALMENTE POR OTRO DE BARCAS

En el número del 12 de Septiembre del diario "La Voz de Galicia", se publica el siguiente e interesante relato de un estudiante, testigo presencial de la toma de Lieja por las fuerzas alemanas; lo insertamos textualmente:

Ha llegado a Betanzos, procedente de Lieja, donde permaneció durante el sitio de esta ciudad y los días que siguieron a la entrada de los alemanes en la misma, el señor D. Luis Couceiro, alumno de aquella Universidad, en la que cursa la carrera de ingeniero de minas, e hijo del conocido farmacéutico de Betanzos, D. Fermín.

El señor Couceiro, con quien hemos tenido el gusto de hablar largo rato, nos ha referido interesantes sucesos del sitio y entrada de los alemanes en la ciudad belga.

En Lieja recibióse con bastante tranquilidad la noticia de la declaración de guerra y de la violación del territorio, porque se tenía una gran confianza en la inmediata llegada del ejército francés, que había de batir y expulsar del territorio belga a los alemanes con ayuda de los treinta mil soldados nacionales que cubrían los intervalos de la línea de los fuertes.

Aun después de comenzado el cañoneo contra los fuertes que defendían la ciudad del Mosa, esperábase en esta con tal seguridad la llegada del ejército amigo, que la gente se pasó muchas horas en la calle el día 4, esperando la entrada de los aliados en la ciudad. Confiábase en Francia y sobre todo en Inglaterra.

El gobierno belga publicó una proclama recomendando calma y serenidad, consejo que fué seguido. Por millares pasaban por Lieja durante el día 4 de Agosto los automóviles que a toda marcha conducían generales y oficiales hacia el lugar del combate. Los "music-halls", grandes cafés, y una parte de los grandes establecimientos fueron convertidos en hospitales de sangre.

En la noche del 4 el fuego contra los fuertes fué continuado. Durante el día siguiente disminuyó y la población pasó el día sin perder la serenidad, animada con las noticias de victorias belgas que constantemente se recibían del campo de batalla. Cuando la gente estaba en la calle esperando el paso del ejército aliado de un momento a otro, acertó a pasar por allí en un automóvil un soldado que exhibía un casco prusiano y fué objeto de una ovación inenarrable.

En la Universidad continuaron los exámenes de fin de curso este día, que no se interrumpieron ni por la caída de una bomba en uno de los edificios de la misma. Los alumnos indicaron a los profesores que en vista de las circunstancias debían suspenderse los exámenes y los catedráticos contestaban que tenían orden del gobierno de no hacerlo mientras fuese posible para dar ejemplo de calma y confianza a la población.

La gente hizo en este día abundantes provisiones en previsión de días desgraciados. Empezó el éxodo en dirección a Bruselas. Cuantos pudieron abandonar Lieja lo hicieron. Llegaron este día bastantes heridos. La policía detenía de vez en cuando algún espía alemán, entre ellos unas damas de las que se dijo, sin que sepa el estudiante Couceiro el fundamento de la acusación, que habían repartido bombones envenenados entre las tropas.

LOS ALEMANES APRIETAN

En la madrugada del día 6 de Agosto despertó a la ciudad un cañoneo horroroso, atronador, violentísimo, incesante. Todo el mundo se echó a la calle alarmadísimo y la población de la orilla del Mosa más cercana al campo de batalla huyó a refugiarse en la otra orilla. En una casa situada a 15 metros de la entrada del puente de los arcos, que luego fué derruido por orden del gobierno, vió el señor Couceiro caer una bomba que derrumbó los pisos altos del edificio.

Aumentó la confusión y la alarma reinantes la invasión de la ciudad por un tropel de gentes que venían de fuera asustadísimas. Eran los habitantes del cercano pueblo de Bresseux, del que los alemanes se habían apoderado la víspera. Habían desalojado a los vecinos de sus casas, obligándoles a pasar la noche en el cementerio, y al romper el día los habían libertado ordenándoles que se fuesen del pueblo.

Estas gentes iban gritando su miedo por la ciudad y anunciando que los alemanes venían.

Al mismo tiempo, y sin que sepa quién pudo soltarla, invadieron en tropel la ciudad que llenaron con el ruido de sus mugidos y balidos los miles de reses que estaban en los mercados exteriores preparadas para el abastecimiento de la ciudad y del ejército.

El pánico fué enorme.

—Los alemanes, los alemanes—se oía gritar por todas partes.

En aquellos momentos cruzaron por Lieja varios automóviles que a toda marcha conducían soldados. Estos y los oficiales que los mandaban iban de pie en los coches empuñando los más sus "browning" y los que no sus fusiles dispuestos a hacer fuego.

Poco después desfiló, es de suponer que hacia el campo de batalla, magnífico de formación y de entusiasmo, un regimiento de artillería.

LA HAZAÑA DE LOS DOSCIENTOS

Noticias de la derrota de los alemanes que circularon con grandes visos de verosimilitud por la población hacia las ocho de la mañana devolvieron a ésta su aspecto normal y su esperanza; pero dos horas más tarde una audacia inverosímil de los alemanes deshizo todos los optimismos.

A esa hora aproximadamente, presentóse en una de las entradas de la población, proveniente del campo de batalla y en correcta formación, una tropa que los que la vieron consideraron desde el primer momento como inglesa, tanto por el kepis que cubría la cabeza de los que la formaban como por las voces que al marchar daban advirtiendo que eran ingleses.

—Englihs, englihs—iban diciendo.

El jefe de la tropa preguntó al primer municipal que encontró al paso dónde estaba el estado mayor, y guiados por aquél que se brindó galantemente a acompañarles siguieron su camino sin tropiezos hasta que en la Rue des Bayards se encontraron con un oficial belga que descubrió el engaño, dando voces de "los alemanes, los alemanes"; sin esperar auxilio sacó una "browning" y empezó a tiros con los atrevidos, matándoles un oficial.

Al ruido acudió inmediatamente la guardia cívica de los retenes cercanos y se entabló un reñidísimo combate que acabó con el aniquilamiento total de la valiente tropa, según un amigo que tomó parte en esta verdadera batalla refirió luego al señor Couceiro.

Este suceso, que corrió abultadísimo los primeros momentos, aumentó la agitación que en la ciudad reinaba, y aunque no cesaban de llevar noticias de victorias, los jefes y soldados heridos que llegaban en automóviles, continuamente por todas partes, los comercios y las casas cerráronse, y los que ya no lo habían hecho acudieron apremiantes a las panaderías y almacenes en demanda de comestibles para resistir las estrecheces de un largo asedio.

Los extranjeros procuraban salir de la ciudad. Hasta cerca del mediodía el cañoneo siguió terrible. Luego amainó, pero sentíase más cercano.

UN ARMISTICIO

Al mediodía pactóse un armisticio entre las fuerzas combatientes que había de durar hasta las seis de la tarde. La población más tranquila, aunque siempre inquieta, volvió a la calle con la natural ansia de noticias. Los que venían del campo de batalla aseguraban una vez más que la victoria era de los belgas, pero al mismo tiempo decíase con grandes visos de certeza que los alemanes habían enviado parlamentarios para intimar la rendición de la ciudad, y que habían sido rechazadas estas proposiciones.

A las seis reanudóse el cañoneo. Comenzaron a caer "obuses" en la ciudad. Huyó la gente despavorida a ampararse en el problemático refugio de sus casas.

Las noticias que durante todo el día habían estado circulando de tropelías y crueldades de los alemanes en los pueblos por donde pasaban, aumentaban el temor de la ciudad.

UN ESFUERZO DEFINITIVO

Las calles estaban solitarias; la población a oscuras. El aspecto de la noble y desgraciada ciudad no podía ser más triste.

A las once y media de la noche un bombardeo terrible, espantoso, atronó la ciudad. El de la víspera era nada comparado con la furia del horrísono estruendo de ahora. La ciudadela contestó vigorosamente al fuego enemigo y durante muchas horas de angustia indecible, Lieja sintió pasar continuamente, incesantemente sobre ella el horripilante y característico silbar de los nuevos "obuses" alemanes, cuya fuerza es tal, que cuenta el señor Couceiro que la columna de aire que movió el que él vió caer la víspera cerca del Pont des Arches le hizo vacilar y estuvo a punto de caer como les ocurrió a cuantas personas estaban cerca.

Los vecinos de las barriadas más expuestas al fuego refugiáronse en los sótanos. La relativa seguridad que ofrecía la casa amiga en que el señor Couceiro buscó asilo con algunos compañeros permitióles permanecer en las habitaciones y asomarse de vez en cuando a las ventanas para darse cuenta del horror del inolvidable y sublime espectáculo.

A las doce de la noche un estruendo horrísono mayor y más cercano que el de los cañonazos, elevó al colmo el espanto. Luego se supo que era que por orden del jefe de la plaza acababan de ser volados dos puentes, el de los Arcos y otro de los que ponen en comunicación las dos partes en que se divide Lieja.

Sobre la población cayeron muchas bombas. En la Universidad fueron grandes los destrozos. El resplandor del incendio iluminaba trágicamente la población. Gentes que pasaban despavoridas buscando refugio, noticiaban a los demás los sucesos que iban desarrollándose.

—Han destruído la Universidad, decían unos.

—Está ardiendo tal barrio, gritaban otros.

Patrullas militares pasaban a la carrera animadas por las voces de mando obedecidas, de los oficiales, y los automóviles del servicio de incendios iban incansables de un lado a otro, colmando con el sonar de sus bocinas y campanas el desconsuelo de la ciudad.

Toda la noche duró el horror. Cerca del amanecer, poco a poco fué callando el cañón. Apenas si de vez en cuando volvía a oírse algún cañonazo.

Hacia las cinco de la mañana un inquietante silencio ponía una interrogación nueva en el sobresalto de la desventurada ciudad. ¿Qué había pasado? ¿Qué dolor les reservaba el nuevo día?

LOS ALEMANES

La impaciencia juvenil de nuestro paisano don Luis Couceiro, no le permitió estar mucho tiempo en la quietud de la casa, y antes de la siete se lanzó a la calle en demanda de noticias, y para ver los estragos del bombardeo de la noche.

A los pocos pasos vió pasar un automóvil, en cuyo "pescante" y al lado del "chauffeur" iba un soldado alemán muy serio y con el fusil armado. Por las ventanillas asomaban las manos de unos soldados belgas que agitaban banderitas nacionales. Nadie supo explicarse lo que quería decir aquello, que los pocos transeuntes que había entonces por la calle comentaron curiosamente.

Poco después, cuando el señor Couceiro estaba en la plaza de la Catedral examinando los destrozos que allí hicieran las bombas enemigas, sonaron cerca clarines militares, y a poco un regimiento alemán de artillería desfiló por allí en correcta formación. Luego fueron llegando más fuerzas, en su mayoría de aquella arma. Prontamente se vió cada esquina guardada por soldados alemanes. En muchas calles abrieron fosos y colocaron en ellos ametralladoras, que quitaron a los dos días.

Los alemanes pasaron sin meterse con nadie. Los que los vieron pasar se asombraron de la escrupulosa limpieza que resplandecía en todos los oficiales, jefes y soldados. Ni barro, ni polvo; más que del campo de batalla parecían regresar de una gran parada. Los oficiales llevaban todos el pelo cortado al rape y con el cero, muchos llevaban afeitada la cabeza. La mayoría hacían uso del monóculo.

En Lieja se dijo, en vista del cuidado del traje de que parecían hacer alarde al desfilar, que eran tropas de refresco que venían de los depósitos alemanes, mas no de la batalla; tropas que el káiser efectista enviaba a posesionarse de Lieja para impresionar a la gente.

Rápidamente tomaron los invasores sus disposiciones. Los centinelas de las esquinas no permitían a los transeuntes estacionarse en las calles. Hacían correctamente sus intimaciones. En francés muchos, por señas los demás y todos sin despotismo ni grosería.

Casi todos los oficiales hablaban francés.

La población mostró una gran dignidad ante el infortunio.

ORDENO Y MANDO

Inmediatamente los alemanes publicaron un bando, en el que decían que al paso de las tropas del káiser por algunas poblaciones belgas, habían sido hostilizados por el elemento civil y que esto había dado motivo a que a dichas poblaciones se les impusiese un castigo durísimo. "Permaneced tranquilos concluía diciendo a los liejenses, pues de lo contrario al menor acto de hostilidad de parte de un paisano, nuestros cañones, emplazados en la ciudadela, bombardearán la ciudad".

Durante los primeros días los alemanes publicaron innumerables bandos. Enterados de que a pesar de todo Lieja seguía esperando confiada la llegada del ejército francés, publicaron un "affiche" en que decían:

"Para que la ciudad de Lieja no sufra decepciones, advertimos a sus habitantes que los franceses han sido duramente batidos en Alsacia por nuestras tropas, habiéndoles ocasionado un número enorme de muertos y prisioneros."

Pero los liejenses no se tragaron la partida, no creyeron una palabra y siguieron esperando convencidos la próxima llegada de la barredera francesa. Es de advertir que en Lieja no se publicaban periódicos y que no se tenían más noticias del mundo que las que dejaban pasar los alemanes, porque les convenían.

Al entrar en Lieja, los alemanes prendieron en rehenes al obispo, burgomaestre y doce personas más de significación y publicaron otro bando avisando que la vida de estos personajes respondía de los actos hostiles a que pudiera lanzarse la población civil. Dos días después fueron puestos en libertad sin condiciones.

Otro bando muy curioso publicado en francés, inglés, alemán, ruso, italiano y húngaro advertía que cualquier individuo que tuviese una antena de telegrafía sin hilos sería fusilado en el acto. "Igual suerte correrá, añadían, el que arranque o rompa este bando. Y si no pudiera averiguarse quién lo ha hecho sufrirá todo el distrito un castigo durísimo."

Por otro bando ordenábase a la población recogerse en sus casas a las nueve de la noche.

COMO SE PORTARON

¿Cometieron crueldades con los vencidos los alemanes?

Cuando va por aquí el repórter llega a sus manos "La Voz de Galicia" con las declaraciones de un incógnito viajero de un barco inglés que declara que los alemanes han cometido execrables crueldades en Lieja. La pluma que está trascribiendo esta conversación con el estudiante de Lieja, don Luis Couceiro, es en esta ocasión sinceramente francófila, antes que por simpatías a unos u otros combatientes, por respeto y amor al derecho atropellado y escarnecido en esta ocasión por los alemanes. El señor Couceiro muestra asimismo gran simpatía, un explicable cariño por la ciudad atropellada; pero ni el señor Couceiro ni el periodista que trascribe sus noticias permiten ofender la verdad. El señor Couceiro es un muchacho reflexivo, serio, ecuánime, veraz, que tiene el conocimiento de la importancia que pueden tener sus palabras y por ello en el curso de esta larguísima interviú, por la que le testimonio rendidas gracias, pone exquisito cuidado en no decir más que aquello que sabe y le consta por haberlo visto o lo que cree por habérselo oído referir a personas que le merecen completo crédito.

¿Han cometido crueldades en Lieja, los alemanes?

A esta pregunta del repórter, el señor Couceiro contesta rindiendo a la verdad el culto debido, que en Lieja se hablaba mucho de crueldades y trupelías alemanas, pero que él, ni presenció ninguna, ni comprobó tampoco nada a ellas referente. De su relato dedúcese más bien todo lo contrario, y a juzgar por él, hemos de declarar que por su tono y por la seriedad del señor Couceiro, creemos que la conducta de los invasores fué todo lo correcta que puede y debe ser la de los soldados de un ejército de un pueblo civilizado. En último término nosotros no tenemos en este momento más papel que el de simples relatores de un hecho, y así como el señor Couceiro, obrando noblemente no refiere más que lo que vió, conducta que debieran imitar cuantos en estos momentos aprovechan la ocasión para manifestarse, por nuestra parte nos limitamos a referir, sin poner nada de nuestra cosecha, cuanto debemos a la amabilidad de nuestro paciente interlocutor.

Una de las primeras preocupaciones de los alemanes apenas posesionados de Lieja, fué que no se interrumpiera la vida de la ciudad y al efecto requirieron inmediatamente a los comerciantes para que volviesen a abrir en el acto sus comercios, tomando nota de los que por estar ausentes de la población no pudieron cumplir el mandato.

Hicieron también que circulasen los tranvías. Aquel día lo verificaron algunos y al siguiente era normal la circulación.

Los cincuenta o sesenta mil alemanes que constituyeron la guarnición de Lieja se alojaron por la población a la española.

Los oficiales encargados de la organización de este servicio visitaban las casas, y en vista de su capacidad determinaban el número de alojados que había de tener cada una, advirtiendo al patrón la obligación en que estaba de proporcionarles lecho, luz y café para el desayuno.

Si alguno de los comerciantes a quienes señalaban a los jefes alegaba que la presencia de éstos en la casa constituía un peligro para los géneros que tenían en los anaqueles, el oficial de alojamiento ordenábale que formalizase un inventario por duplicado, uno que le entregaría el comerciante y otro con el que se quedaría éste para que sirviese de comprobación en caso de reclamaciones.

En las casas donde vivían mujeres solas no pusieron alojados. Al principio los alemanes, al igual de lo que se decía que hicieron en Visé, pagaron cuanto compraron, y la mayor parte en oro, del que, según se veía, iban bien pertrechados. El señor Couceiro cuenta que él les vió pagar varias veces y algunas, añade, con verdadera esplendidez.

Después, según parece, rectificaron y según se decía en Lieja, pues el señor Couceiro advierte que él no lo vió, los alemanes, arrepentidos, tomaban lo que querían sin porder tiempo en pagarlo.

Los oficiales alojáronse en los mejores hoteles, de muchos de los cuales tuvieron que despedir la clientela para que los soldados de Guillermo tuviesen cabida.

De las versiones de violencias teutónicas, la más admitida en Lieja era la que afirmaba que para tomar los fuertes los alemanes colocaban en vanguardia 500 paisanos belgas (hombres, mujeres, niños) que hacían prisioneros al entrar en algunos de los poblados inmediatos a la ciudad y que, resguardados detrás de esta muralla humana, conseguían que los fuertes no les tirasen. Ignora nuestro interviuvado los grados de veracidad de este rumor.

OTRAS COSAS

Después de la entrada en Lieja, los fuertes continuaron defendiéndose tenazmente y el cañoneo continuó diario entre ellos y el ejército invasor.

La misma táctica que emplearon los alemanes para abrirse camino hasta Lieja emplearon luego para batir los fuertes, haciéndolo uno a uno.

Los primeros regimientos de artillería llevaban cañones de los corrientes. Después llegaron otros que llevaban unas piezas enormes, extraordinarias, inverosímiles, absurdas, a propósito para barrer del primer cañonazo una ciudad.

Un día estuvieron desfilando tropas alemanas por Lieja, desde el amanecer hasta las seis de la tarde. La mayor parte eran de artillería. Oficiales y soldados hacían gala de una limpieza extraordinaria. Como los que entraron el primer día parecía que salían del cuartel. Casi todos los oficiales rendían culto a la moda del monóculo.

Desde el segundo día los alemanes mostraban no preocuparse por las noticias de fuera. La guarnición de Lieja entretenía la quietud de estos días en hacer la instrucción; pero no se trataba de prácticas de campaña sino de ejercicios de parada, como si en vez de la preocupación de la guerra se estuviesen preparando para un desfile marcial por la Unter der Linden.

Al recogerse a sus casas por las noches, los habitantes de Lieja tenían que dejar abiertas las puertas.

BATALLA AEREA

El 14 de Agosto presenciaron los liejenses un combate entre aeroplanos que se desarrolló sobre la ciudad. Un monoplano alemán venía perseguido por dos franceses que le tiroteaban vivamente, siendo vigrosamente respondidos por el avión tudesco. La guarnición alemana requirió sus fusiles y una nube de balas envolvió a las naves aéreas. Los cañones de la ciudadela la tomaron también parte en la contienda, pero los voladores franceses, por una hábil y pronta maniobra, colocándose sobre el monoplano alemán, poniendo a éste entre ellos y las balas de sus compatriotas.

Del avión alemán cayó entonces una gran bola que se inflamó en el aire y se apagó antes de llegar a tierra, lo cual interpretaron en Lieja como una señal, porque instantáneamente cesó el fuego.

Trabajosamente, como si estuviese averiado, el avión alemán alejóse descendiendo lentamente hacia la frontera alemana y sus contrarios desaparecieron rápidamente por el lado contrario lanzando al partir una salva.

POR ALEMANIA, AUSTRIA, ITALIA Y MARSELLA

El 18 de Agosto consiguió salir de Lieja en unión de otros estudiantes el señor Couceiro. Nada de particular sino es la consabida lentitud, los rodeos y el pedirles los pasaportes cada cinco minutos con la obsesión del espionaje, les ocurrió a los viajeros.

Una confianza, una seguridad absoluta en el triunfo puede observarse en Alemania. Los campos y las ciudades están sin hombres. Mujeres, niños y ancianos cultivan aquéllos. Una gran tristeza flota en el ambiente. Todas las fábricas están cerradas. Ni una sola chimenea echa humo. Continuamente se cruza con trenes militares. Los soldados van satisfechos sin alharacas. Nótase una extraordinaria, una rigurosa disciplina.

Las estaciones están abundantemente provistas de salchichas, queso y pan. Por ello se cobra casi el mismo precio que de ordinario.

En Munich, donde se detuvo algunas horas el estudiante gallego, observó el mismo ambiente de tristeza que en el resto de Alemania y la misma seguridad en el éxito de las armas teutónicas.

La gente se detiene ante los escaparates de las librerías, todos los cuales ostentan grandes cuadros en que los soldados alemanes derrotan a los aliados. En otras partes expónense mapas del teatro de la guerra, en que con banderitas de los colores nacionales se marcan los avances del Ejército germano. Un gentío considerable hay siempre delante de estos gráficos.

El aspecto del país cerca de la frontera austriaca es de abandono.

La impresión que el viajero recibe al pasar por Austria es completamente distinta de la que produce Alemania. El soldado es completamente diferente del alemán. Por lo poco que el señor Couceiro dice, lo mucho que calla y lo que vienen enseñando los acontecimientos, se ve que es el antípoda del alemán.

Hacia la frontera italiana nótase extraordinaria animación militar. Trenes rebosan soldados. Cruzó el señor Couceiro en Austria con muchos trenes de voluntarios que marchaban, así como los soldados, alegremente, fanfarronamente.

En Italia no se nota movimiento militar fuera de Verona. Hay mucha impaciencia, más bien inquietud, por conocer noticias de la guerra.

Los muelles y los barrios marítimos de Marsella ofrecen un aspecto tristísimo. Apenas hay movimiento en el puerto. Todo está paralizado. En cambio la ciudad alta conserva su aspecto alegre y despreocupado de siempre. Los grandes cafés están concurridísimos. Nadie duda del triunfo decisivo de las armas francesas. Los aliados concluirán de una vez con esa pesadilla de Guillermo...

He aquí, en síntesis, lo que nos ha contado don Luis Couceiro, el estudiante gallego en Lieja.

L.

SOCIEDAD DE EMPLEADOS NACIONALES

DIVERSAS GESTIONES

Con motivo de haberse anunciado que la comisión de presupuesto propone el descuento del diez por ciento sobre los sueldos de los empleados de la administración nacional, la Sociedad Empleados Nacionales ha resuelto insistir ante los poderes Ejecutivo y Legislativo, para solicitar que no se lleve a la práctica el referido descuento, pues, como ya lo ha manifestado en el memorial que dirigió al Congreso, cree que no ha llegado el caso tan angustioso de recurrir a esa medida extrema que tanto daño causaría a muchísimas familias.

Propondrá al mismo tiempo la sociedad, varias fuentes de recursos de que el gobierno puede echar mano y que superarán con exceso la cifra que la comisión de presupuesto espera obtener con el descuento del diez por ciento.

La sociedad ha recibido, en su local Lavalle 930, muchas adhesiones, con motivo de la defensa iniciada en favor de los empleados, así como por las medidas que se iniciarán para mejorar las condiciones de éstos.

Con objeto de obtener mejor éxito en favor de los empleados, la sociedad ha invitado a todas las agrupaciones y a los empleados en general, para formar una sola entidad capaz de imponerse por prestigios propios.

EL CONDE D'EU, GUARDIA CIVICO

Un recuerdo histórico

Entre las notas interesantes de la gran guerra, debemos mencionar una que se refiere a Gastón de Orleans, conde D'Eu. Este, actualmente propietario del castillo D'Eu, es el hijo mayor del duque de Nemours y nieto del rey Luis Felipe. Nació en Neuilly en 1842, y en 1864 contrajo matrimonio, en Río de Janeiro, con la hija del emperador don Pedro II, a quien debía suceder en el trono.

Ese noble, que hubo de regir los destinos del imperio brasileño, actualmente forma parte de un cuerpo de guardia cívica, que ha sustituído en la bonita ciudad de D'Eu a la antigua territorial y tiene por misión

El conde d'Eu, en la actualidad, en traje de guardia civil

la custodia del orden público. La avanzada edad del conde lo ha obligado a prestar ese servicio en su propia ciudad; pero con el mismo entusiasmo con que hubiera marchado a la frontera.

Con este motivo es de oportunidad recordar que en 1869 los ejércitos aliados en guerra contra el tirano del Paraguay fueron entregados por el gobierno del Brasil al comando en jefe de dicho conde D'Eu.

Este joven militar francés venía de la guerra de Africa contra los moros, donde sirvió en el ejército español, y había sido condecorado por acción heroica en el furioso asalto de Tetuán, que dirigió en persona el famoso general Prim. Apenas llegado al Paraguay, se lanzó a la persecución de López al frente de un ejército brasileño-argentino.

El dictador iba en retirada después de la batalla de Ita-Ibaté, y cosa extraordinaria, adoptó contra los aliados la misma táctica que el estado mayor alemán aplica en estos momentos en Francia contra los aliados.

Había elegido posiciones en Piribibuy, sólidamente defendida con cañones e infantería.

Era necesario atacarlas de frente o ensayar un movimiento de flanco, es decir, el mismo problema en que están empeñados los generales French y Kluck, en mayor escala.

El conde D'Eu, era impetuoso y juvenil, y probablemente estaba irritado al ver detenida su briosa ofensiva. Resolvió, pues, el asalto y organizó las brigadas de su ejército en columnas de batallón, por compañías, y prodigando su propia vida, las

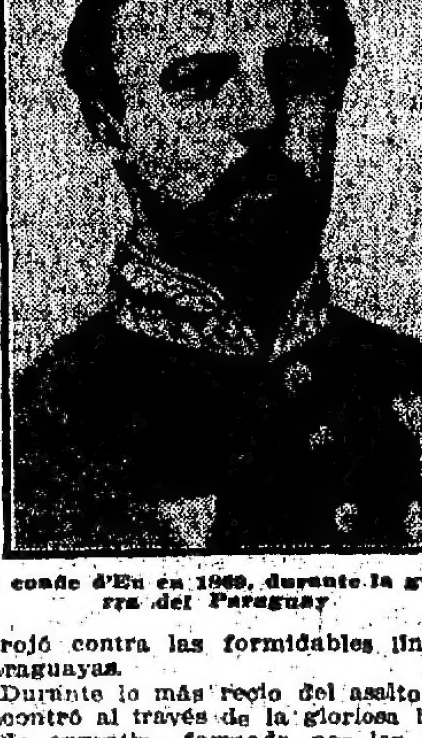

El conde d'Eu en 1869, durante la guerra del Paraguay

arrojó contra las formidables líneas paraguayas.

Durante lo más recio del asalto se encontró al través de la gloriosa brigada argentina formada por los batallones 6.º de línea, ya famoso, y por dos cuerpos aguerridos de guardias nacionales, que también habían adquirido celebridad en la guerra, los batallones de La Rioja y Catamarca.

El conde D'Eu llegó a esta brigada en momentos en que su cabeza realizaba una carga a la bayoneta, dirigida personalmente por el coronel Luis María Campos, cuyo caballo acababa de ser muerto por una granada.

El conde D'Eu, electrizado por el arrojo de aquella columna, exclamó:

—Esta es una infantería!...

Y adelantándose hacia el coronel Campos lo felicitó, condecoró a la brigada argentina con la medalla de Tetuán, y sacándosela del pecho la prendió sobre el coronel Campos.

Tal es el glorioso gendarme del municipio D'Eu en la guerra europea de 1914, heredero del trono del Brasil, a quien no es raro hoy verlo como buen francés, montar la guardia frente a la intendencia municipal de la ciudad.

TERRITORIOS NACIONALES

PAMPA CENTRAL

GESTIONES DE LOS INDIGENAS

Escuelas y posesión de tierras

El ex cacique Santos Morales, agricultor en la colonia General Emilio Mitre, en la Pampa Central, y que actualmente se halla en esta capital, nos ha visitado trayéndonos un saludo de los indios trabajadores de aquella apartada colonia.

El ex cacique, aprovechando su estancia en esta ciudad, gestiona del Consejo Nacional de Educación, una reforma en la escuela que actualmente funciona con muy buenos resultados en aquella colonia y que el Consejo fundó para la educación de los niños descendientes de la raza indígena.

Dice el peticionante que los favorecidos en la actualidad por la escuela de aquel lugar "no se cansarán de agradecer a los que tanto se han interesado por llevarla a tan apartadas regiones, por eso quisiera que los beneficios se hicieran exxtensivos a los hogares de muchos paisanos que tanto los desean y hoy no pueden visitarlos".

Las gestiones que lleva a cabo el ex cacique son muy fundadas.

Dice Morales que la escuela que funciona en ese punto dará infinitamente mayores resultados, si se la modifica en el sentido de dotarla de las comodidades necesarias para poder albergar en ella durante los meses de clase, siquiera a una parte de los muchos niños que viven diseminados en las 32 leguas que componen la colonia y que hoy, por la distancia que los separa de la escuela o por la pobreza de sus padres, se ven privados de recibir la educación e instrucción que tanto necesitan, y que más necesitarán cuando sean hombres y tengan que ganarse la vida.

Indudablemente, las reflexiones del ex cacique son de aquellas que merecen una justa atención.

El ex cacique Morales nos ha pedido también que LA PRENSA se interese por que la oficina de tierras y colonias extienda definitivamente los títulos de propiedad a los "pobres indígenas que han cumplido con la ley respectiva, y que a pesar de ello, no los poseen, viviendo temerosos de ser desalojados del pedazo de tierra que se les ha prometido y en el que han invertido su dinero y su trabajo."

CHUBUT

DENUNCIAS CONTRA UN COMISARIO

Sumario sobre un crimen

Según denuncias que nos formulan numerosos vecinos de Puerto Madryn, el comisario de aquella localidad no procede con la rectitud que impone el cargo que desempeña.

En apoyo de esas denuncias se cita el siguiente hecho ocurrido en el mes de Junio pasado: muerto el capataz de una tropa de carros, Carlos Zalazar, por Pascual Herriest, se observó con el victimario consideraciones que no correspondían en tales casos, pues en vez de ser alojado en la comisaría, se le permitió que pasara la noch en un hotel de Puerto Madryn.

La instrucción del sumario, según la misma denuncia, ha sido deficiente, lo que parece ha favorecido a Herriest, quien se encuentra ya en libertad. Esto provocó la protesta de conocidos comerciantes de esa localidad, quienes pidieron por intermedio de su abogado al juez letrado del territorio, la instrucción de un nuevo sumario, a fin de que quedara bien establecida la foma como ocurrió el hecho.

Es de presumir que el juez letrado haya resuelto favorablemente el pedido, dada la presunción que existe de deficiencias en el sumario instruído por el comisario Fonda.

COMUNICACIONES CON EL EXTERIOR

LOS SERVICIOS EN LA NAVEGACION

Esta noche serán esperados en la dársena Norte los vapores francés "Lutetia", de Burdeos, e inglés "Desna" de Liverpool.

—Ayer salió de Barcelona para este puerto el vapor español "Infanta Isabel de Borbón".

—Del puerto de La Plata saldrá hoy para Liverpool, con pasajeros y carne congelada, el vapor inglés "La Correntina".

TRASPORTE DE LA CORRESPONDENCIA..

Se distribuirá correspondencia:

Hoy, de Europa, en el Desna, con fechas hasta el 16 de Septiembre; de Europa y Brasil, en el Lutetia, con fechas hasta el 20 de Septiembre; y el 7, de Europa, en el Ravenna, con fecha hasta el 15 de Septiembre.

—Se despachará correspondencia:

Hoy, a las 8 a. m., en La Correntina, para Inglaterra (sin alcance); y el 8, a las 8 a. m., en el Highland Scot, para Londres (sin alcance).

NOTICIAS VARIAS

Volación y aerostación

Los pilotos doctor Felipe Madariaga, Daniel Videla Dorna y Julio Crespo, ayer por la tarde realizaron vuelos en el aeródromo de El Palomar.

En todas las salidas que efectuaron emplearon un biplano de construcción nacional y llevaron varios pasajeros.

Los vuelos fueron de una duración que varió de 15 a 20 minutos, sobre los campos vecinos de la escuela y a una altura que no pasó de los 300 metros.

Notas de arte — Salón de recusados

El 6 el corriente, a las 2 de la tarde, será inaugurada la primera exposición de obras recusadas en el salón nacional, en el local de la calle Corrientes 655. La exposición, después de ese día, permanecerá abierta para el público, de 7 a 11 de la mañana y de 1 a 7 de la tarde, hasta el 20.

EL DIA SOCIAL

PATRONATO DE LA INFANCIA

ENTREGA DE LAS ALCANCIAS

La fiesta de ayer en el Colón

Con el acto de ayer, el Patronato de la Infancia ha dado por terminada su misión de todos los años en favor de sus asilados.

El resultado general, con las últimas entregas de alcancías hechas desde las primeras horas de la tarde por los niños poseedores de ellas, ha sido muy satisfactorio.

Un cuadro bullicioso ofreció ayer el Colón, al igual que otros años, con motivo de la entrega de las alcancías por los niños que aún no lo habían hecho, y los que ya, satisfechos de su misión cumplida, penetraban alegres a la sala a tomar asiento para presenciar la fiesta dedicada en su honor por la comisión del Patronato de la Infancia.

En la plaza Lavalle estaban formados los niños asilados, que concurrieron con sus bandas de música. Unas situadas frente al teatro y otra en la gran escalinata que conduce a los palcos.

El "hall" se hallaba adornado con plantas; a los lados se habían colocado largas mesas para la recepción de las alcancías, las cuales eran entregadas a damas y caballeros de la comisión del Patronato, presididos por sus presidentes, la señora Teodelina Alvear de Lezica y doctor Luis Ortiz Basualdo.

En uno de los pasillos laterales del teatro se sirvió un "lunch" a los pequeños asilados.

En el vestíbulo, y como en años anteriores, se habían colocado dos mesas para la recepción de las alcancías.

En una atendían las señoras:

Leonor Basavilbaso de Piñero, María Güiraldes de Guerrico, Carmen Olden de Zuberbühler, Laura Cariés de Guerrico, Julia Elena Acevedo de Martínez de Hoz, Blanca Campos Urquiza de Amadeo Artayeta, María Rosa Lezica Alvear de Pirovano, Juana Tezanos Pinto de Cabral, Florencia Madero de Güiraldes, Corina Kruls de Fauvety, Carmen Rosa Tezanos Pinto de Gómez, Estanislada Anchorena de Paz, Petrona Crisol de Molina, Celina Pearson de Piñeiro Sorondo,

Señoritas Margarita Crisol, Mercedes y Leonor de Guerrico, y señores Arturo Z. Paz, Carlos Fauvety y Jorge Cabral.

En la otra estaban las señoras:

Amalia Arrotea de Muñoz, Fernanda Lastra de Terrero, Mercedes Piñero Pacheco de Armesto, Luisa Magnasini de Lacavera, Carmen Ugarte de Merlo, Carmen Leloir de Acosta, María Augusta Estrada de Lezica Alvear, Sofía Jáñez de Leanes, Hortensia Paró de Ziegner, Fernanda Basavilbaso de Urdinarrain, María Esther Llavallol de Roca, Silvia Fernández de Fernández, Joaquina Basavilbaso de Laspiur, y señores doctor Félix T. Muñoz, Angel Leanes, Antonio Pirán y J. García.

El programa teatral de la fiesta resultó muy lucido.

Estuvieron encargadas de la boletería y de colocar en sus asientos a los niños, las señoras Angela Lastra de Bidau, Angélica García de García Mansilla, Teodelina Lezica Alvear de Uriburu, Dalmira Castillo de Gallardo y señor Félix Armesto.

La presidenta, señora de Lezica, acompañada de varias damas de la comisión, presenciaron la fiesta desde

un palco "avant-scene" balcón de la derecha.

La artista La Goya, al terminar sus números, fué obsequiada por una delegación de niños del asilo, con una bombonera de valor.

Terminada la fiesta, la comisión y algunos invitados pasaron a un salón a tomar el te. Fueron especialmente invitados, el Ministro de Relaciones Exteriores y su familia y La Goya.

La comisión de colecta terminó esta mañana a la una y media de contar el dinero de las alcancías. Contenían éstas $ 40.152.77, que, agregados a los 12.500 del primer día, hacen un total en esta faz de la colecta de $ 52.652.77.

Faltan aún devolverse 200 alcancías; la comisión pide sean llevadas a la brevedad a casa de las señoras de Lezica o de Guerrico.

ENLACE MORRA-CARCANO — Esta tarde, a las 5, será bendecido, en el templo de la Merced, por el obispo de Córdoba, monseñor Bustos, el enlace de la señorita Stella de Morra con el doctor Miguel Angel Cárcano, acto que dará motivo a una lucida reunión.

Actuarán como padrinos la señora Inés Victorica de Morra y el doctor Ramón J. Cárcano.

El séquito nupcial estará formado así:

La novia con su señor padre Carlos Morra, Inés Victorica de Morra con el novio, María Zumarán de Shaw con el doctor Ramón J. Cárcano y luego las señoritas Ana y Carola Cárcano, Julia Zumarán, María Angélica Chevalier, Susana Basavilbaso Cárcano, Julia y Rosa Olmedo Zumarán, María Inés Alzaga Unzué, Carmen Christophersen, Mariana Vivot, Eloísa Juárez Celman, Leonor González Guerrico, Silvia Saavedra Lamas, Jovita García Mansilla, Silvina Cobo y señora Silvia García Victorica de Casares, quienes vestirán de blanco.

Después de la ceremonia habrá una recepción en casa de la familia de la novia, a la que asistirán las relaciones íntimas de los contrayentes.

ALBINA HERRERA DE GONZALEZ —Anoche a las 10 dejó de existir la señora Albina Herrera de González.

La extinta era una dama cuyas bellas cualidades y sentimientos le captaron la afectuosa estimación de que gozaba en el vasto círculo de sus relaciones.

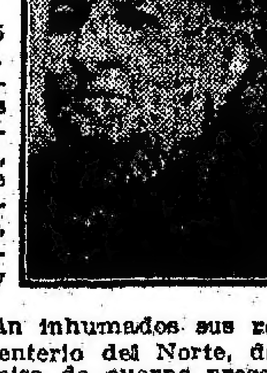

Contaba 65 años de edad. Estaba emparentada a las familias de Herrera, Lanús, Rodríguez de la Torre, Bedel, Winter, Balcarce, Aguirre, González y Cazón.

Mañana serán inhumados sus restos en el cementerio del Norte, después de una misa de cuerpo presente en la iglesia del Pilar.

FIESTAS INFANTILES — El doctor José A. Cortejarena y su señora Helvecia Antonini ofrecieron ayer una fiesta infantil a los pequeños amigos de sus hijos.

Hubo "guignol", cinematógrafo y otras diversiones. Los concurrentes pasaron una tarde llena de alegría y fueron obsequiados con cajas de bombones.

—Con motivo de la primera comunión de su hijo Nicolás Bonifacio, el señor Nicolás Lastra y su señora Noemí López obsequiaron ayer por la tarde con una reunión infantil a sesenta niños.

Se les brindó un programa de prestidigitación, payasos, cinematógrafo y baile.

Un grupo de señoras acompañó a la dueña de casa.

REUNIONES — Una agradable reunión se improvisó ayer tarde en casa del señor Samuel H. Pearson y su señora María Teresa Quintana, que, con su hija María Teresa, recibían a sus relaciones.

Estuvieron las señoras:

Magdalena Bosch de Harilaos, Ana Mayobre de Green, Elisa Alvear de Bosch, Carmen Alvear de Christophersen, María Luisa Quintana de Rodríguez Larreta, María Unzué de Alvear, Celia Martínez de Varela, Sara Sahores de Frederkin, Blanca Campos Urquiza de Amadeo Artayeta, Mercedes Lezica de Christophersen, Estela Bell de Posse, Deidamia Rom de Quintana, Goya Barra de Acuña, Mme. Lignières.

Señoritas: Ana María y María Elena Green, Teodelina y Elisa Bosch Alvear, María Elina y Elisa Harilaos Cecilitte Lignières, Laura y Josefina Pacheco, María Cristina Méndez Terrero, Enriqueta y María Luisa Salas, María Isabel y Julieta Pueyrredón, Dolores Leganreta, Carmen Christophersen, Susana Rodríguez Quintana, María Inés Alzaga, Magdalena García Calvo, Mariana Vivot, María Helguera, Mercedes Christophersen.

DIPLOMATICAS — El ministro de Portugal en esta capital, coronel Abel Botelho no ofrecerá hoy recepción alguna festejando el aniversario de la proclamación de la República de su país, debido a los sucesos europeos, y adoptando igual procedimiento que sus colegas del cuerpo diplomático.

ENLACES — Esta noche a las 9.30 será consagrado en el templo San Miguel el enlace de la señorita María Luisa Fúster con el doctor Eduardo Acevedo Díaz (hijo).

Actuarán como padrinos la señora Concepción C. de Acevedo Díaz y el señor Nicolás Fúster.

Serán testigos del casamiento civil, que se realizará esta tarde, los señores Juan Fúster y Arístides Gitardi, por parte de la novia, y los señores Raúl Acevedo Díaz y Samuel J. Milberg, por el novio.

Después del acto religioso habrá recepción íntima en casa de la familia de la novia.

DESDE BELGRANO — En Marzo se realizará el enlace de la señorita Isabel Virginia Delacroix con el doctor Luis A. Galli.

CAMBIOS DE RESIDENCIA — Llegadas — Del Paraná, el doctor Eduardo G. Sobral.

—Regresaron ayer de Pergamino los señores Carlos A. y Alfredo J. Grondona.

—Ayer, de San Antonio de Areco, el general Pablo Riccheri.

—De estación Duggan, ayer, el doctor Oscar Carreras.

—De Arrecifes, el señor M. Cuen[illegible] Juárez.

—De Cañuelas, el señor Justiniano [illegible].

Salidas — Ayer, para Capitán Sarmiento, el doctor Miguel Angel Juárez Celman, su señora Matilde Amadeo Casares y sus hijos.

VIAJEROS — Llegadas: De Europa el doctor Carlos R. Niseggi y se[illegible]

ENFERMOS — Se halla enferma la señora Ida Elvira Canessa Bollini de [illegible]

—En el mismo estado, la señora [illegible] Constanza Bunge Guerrico de [illegible]

—[illegible] la señora Josefa Bouquet [illegible] Navarro Alcorta.

—[illegible] la señora Adelaida Mu[illegible]

—Un poco mejor la señorita María del Carmen Zeballos.

—Restablecida, la señora Susana Estrada de Balcarce.

—Mejor la señora Gregorina Martínez de Lagos.

—En vías de restablecimiento, la señora Martha Casares de Bioy.

NECROLOGIA — Después de oficiarse una misa de cuerpo presente en el templo del Pilar, fueron inhumados ayer en el cementerio de la Recoleta los restos de la señora Celestina A. de Hueyo.

Asistió a ambos actos numerosa concurrencia.

—En la iglesia de San Nicolás se dirán misas el miércoles en memoria del señor Leonidas Agote, cuyo reciente fallecimiento ha sido tan lamentado.

—En Tostado, Santa Fe, donde estaba radicado, dejó de existir trágicamente, el señor Anselmo Brivio.

El extinto era hermano del presidente de la Contaduría General de la Nación.

El señor Brivio gozaba de gran estimación por su caballerosidad y sus lealtades.

Hoy serán traídos sus restos en tren expreso a esta ciudad, y por la noche serán llevados al Tandil, donde se efectuará el sepelio.

—El miércoles se oficiarán misas de cabo de año en la iglesia San Miguel en memoria del señor Juan Antonio Reyes.

ARTE Y TEATRO

Buenos Aires — Anoche se estrenó en este teatro la obra en tres actos de los periodistas madrileños señores J. López Barbadillo y A. Custodio, intitulada "La danza de la muerte".

Es un intenso melodrama de escenas realistas, interesantes y complicadas, que presenta a la observación una de las fases más dignas de estudio del corazón humano.

NOTICIAS DE POLICIA

JUAN BAUTISTA LAURO

Detenido en Reconquista

DETALLES DE LA CAPTURA

Juan Bautista Lauro (a) El Pescador, uno de los criminales, convicto y confeso de culpabilidad en el asesinato de Carlos Livingston y fugado de la alcaidía del palacio de justicia en circunstancias conocidas, fué ayer detenido, según telegrama de nuestro corresponsal, por empleados de la policía de Santa Fe, en Reconquista.

El juez de instrucción, doctor Eduardo F. Newton, a cargo del sumario instruído con motivo de la fuga del criminal, no había recibido, hasta anoche, noticias de esa detención. Dice nuestro corresponsal, en el telegrama fechado ayer:

Reconquista, Octubre 4—Esta tarde, en circunstancias en que los señores Benito D. Ramayón y Francisco Contepomi, acompañados del comisario Francisco Fendrich, paseaban en el puerto de Reconquista, vieron a un individuo pescando en la costa y que simulaba no saber hacerlo, dada la forma en que arrojaba las "líneas" y cañas de pescar.

La simulación del pescador llamó la atención del comisario Fendrich, quien, con objeto de conocer al individuo, se le aproximó y notó en él un gran parecido con Juan Bautista Lauro, el asesino, prófugo, de Carlos Livingston. Observado el sospechoso con más detención, le notó el empleado policial una cicatriz que coincidía con una herida que Lauro se produjo en la lucha que sostuvo con su víctima. El comisario Fendrich y sus acompañantes, en vista del parecido del pescador con el criminal, resolvieron detenerlo y amarrado con un pañuelo de cuello, el sospechoso fué conducido, en un "sulky" hasta la jefatura de Reconquista, distante 15 kilómetros del puerto; allí se le registró y se le encontraron varias otras cicatrices en el cuerpo.

Hábilmente interrogado, el detenido declaró llamarse Juan Bautista Lauro y ser uno de los asesinos de Livingston.

Lauro, desde hace 20 días trabajaba como peón de José Cuaranta, pero desde tiempo atrás se encontraba en la localidad, trabajando en las construcciones del ferrocarril.

El siguiente telegrama que desde Reconquista nos dirigió el inspector de policía Carlos Márquez, confirma la noticia de nuestro corresponsal:

Reconquista, Octubre 4—Hoy, a las 5.30 de la tarde fué detenido en el puerto de Reconquista, por el comisario de esta jefatura Francisco Fendrich, el sujeto Juan Bautista Lauro, uno de los asesinos de Carlos Livingston.

BAJO LAS RUEDAS DE UN TRANVIA

Muerte de un hombre

Ayer por la tarde, en jurisdicción de la sección 37.ª de policía, acaeció un lamentable accidente que costó la vida a un hombre.

Poco después de las 4, un tranvía de la compañía Lacroze que circulaba por las vías del ferrocarril de dicha empresa, con dirección a San Martín, al llegar a la esquina de la calle Mercedes atropelló a Vicente Galli. Este, al ser pisado por las ruedas del vehículo, sufrió heridas de tal gravedad en la cabeza y en diversas partes del cuerpo, que le produjeron la muerte un momento después.

La comisaría 37.ª, que tomó intervención en el accidente, comprobó, después de una serie de averiguaciones, que la víctima intentó cruzar las vías sin advertir que se aproximaba el tranvía a gran velocidad.

El cadáver de Galli, por disposición del juez de instrucción de turno, será enviado al depósito de la Morgue, a los efectos de la autopsia.

SUCESOS SANGRIENTOS

Un muerto y varios heridos

En la pieza que ocupa en el inquilinato de la calle Victoria 1664, Saverio Ferraro, se produjo ayer un altercado entre éste y Pascual Lavalle.

A consecuencia de la disputa, que su creé fué motivada por cuestiones de interés, los contrincantes se trabaron en pelea a puñetazos, y Ferraro, con una navaja, infirió a Lavalle una herida en el cuello, que le interesó la carótida.

En esas circunstancias terció la esposa del heridor, Teresa Mungore, quien resultó herida en la mano derecha.

Acudieron en seguida al lugar del suceso varios agentes de policía, los cuales detuvieron al autor del hecho, y solicitaron los auxilios de la Asistencia Pública. Lavalle, al ser trasladado en una ambulancia al consultorio central de dicha dependencia, dejó de existir.

Ferraro, que se hallaba en estado de ebriedad, fué alojado provisionalmente en la comisaría 6.ª La policía secuestró el mango de la navaja y no pudo encontrar la hoja del arma, que, posiblemente, arrojó el criminal.

Es éste italiano, vendedor ambulante, y cuenta 35 años de edad. La víctima era de la misma nacionalidad, tenía la misma ocupación y 33 años.

—Frente al número 190 de la calle Famatina, Pastor Vázquez, Rafael Domínguez y Pedro López, a raíz de un cambio de palabras que tuvieron en un comercio próximo, después de haber jugado una partida de naipes, se trabaron en pelea, con armas cortantes y contundentes.

Los dos primeros resultaron heridos en el costado izquierdo y en la cabeza, respectivamente.

La policía de la sección 34 detuvo a los peleadores, y las víctimas fueron curadas por un practicante de la Asistencia Pública.

—Emilio Do Rogatti fué herido anoche, con arma cortante, en el costado derecho. Ocurrió el hecho en la casa calle Leiva 4644. Un agente de la comisaría 33.ª detuvo a un individuo, al que acusa la víctima de ser el heridor.

—En la calle Independencia, frente al número 4162, a consecuencia de un altercado, un individuo, cuyo nombre reserva la policía, hizo varios disparos de revólver contra Ricardo Brossi, y como no consiguiera dar en el blanco, lo agredió con el cabo del arma, produciéndole heridas en la cabeza.

El autor del hecho huyó.

EN EL PALAIS DE GLACE

DOS HERIDOS

En la sala de baile del Palais de Glacé, ocurrió ayer un hecho que la policía procura esclarecer.

Según los datos que recogimos, a las 3 de la madrugada, Carlos M. Podestá, mientras la orquesta ejecutaba una pieza, tuvo un cambio de palabras con dos mujeres. Momentos después se produjo un incidente entre la persona aludida, Eduardo Naveiro, Eudoro Meana y Pedro Hurtado.

Carlos M. Podestá extrajo de sus ropas una navaja y agredió a sus contrincantes, dos de los cuales resultaron heridos en el rostro y en un brazo, respectivamente. Intervinieron en seguida varios de los concurrentes y se produjo una trifulca. Fueron arrojados sillas y otros objetos, y después de mucho trabajo consiguieron los agentes de policía restablecer el orden.

A estar a un informe que se nos suministró, Carlos M. Podestá huyó y, al ser detenido por un vigilante entregó a éste una tarjeta, diciéndole que había sido únicamente testigo del hecho, y así consiguió ser dejado en libertad.

ACTO DE ARROJO

Por la calle Rivadavia, en dirección al Oeste, marchaba en la tarde de ayer una carroza fúnebre con un ataúd y al cruzar la de Jujuy los caballos se desbocaron y emprendieron veloz carrera.

El cabo de la comisaría 10.ª Juan J. González, que estaba de servicio en la esquina de las calles Rioja y Rivadavia, tomó a los animales por las bridas y después de ser arrastrado un trecho como de cuarenta metros, consiguió detenerlos al llegar a la esquina de General Urquiza.

El público que presenció el acto de González acudió a la citada comisaría para dejar constancia de su comportamiento.

Final de una partida de naipes

Ayer, a las 5 de la tarde, en el corralón que existe en la calle Gualeguay 1131, por desavenencia en una partida de naipes, se trabaron en lucha Luis Romano y Juan Tisano. Este último, armado con una cortaplumas, infirió dos puntazos en el costado izquierdo a su adversario, quien fué enviado luego al hospital Cosme Argerich.

Un agente de la comisaría 24 desarmó y detuvo a Tisano.

Entre mujeres

Anoche, poco después de las 7.15, en el patio de la casa de inquilinato que existe en la calle San Martín número 927, Victoria Perissi y Rosa Gucci, se trabaron en riña. Ambas resultaron heridas en el rostro y en el cuerpo. Una vez curadas en una farmacia, fueron detenidas por un agente de la comisaría 13ª.

Robos y hurtos

—James Johnston, establecido con casa de comercio en la calle San José 524, puso en conocimiento de la comisaría 4.ª que fué víctima de la sustracción de objetos, por valor de 600 pesos.

Dijo el denunciante que el robo debe haberse cometido durante las horas de la madrugada y que los delincuentes para entrar a la casa emplearon ganzúas.

—A Gregorio Caso, que posee una cigarrería en la calle Independencia 3791, le sustrajeron, durante la noche del último sábado, mercaderías por valor de 500 pesos.

Caso, denunció el robo en la comisaría 10.ª

—Durante la madrugada de ayer, mientras José Perrone se hallaba entregado al reposo en su domicilio calle Corrientes 3920, le sustrajeron 400 pesos que guardaba en un mueble.

Perrone denunció el robo en la comisaría 11.ª

—Filemón Garay Ponce manifestó en la comisaría 27, que durante la mañana de ayer, mientras se hallaba ausente de su domicilio, calle Cabildo 467, penetraron ladrones, y después de violentar varios muebles, le sustrajeron alhajas por valor de 2.000 pesos.

Accidentes del tráfico

Por la calle Córdoba, con dirección al Oeste, circulaba montado en una motocicleta Francisco Fernández, y al llegar a la esquina de Salguero, a consecuencia de una mala maniobra que hizo con la máquina, se precipitó contra el cordón de la acera.

En la caída, Fernández sufrió heridas de gravedad en la cabeza y en diversas partes del cuerpo, causa por la cual fué trasladado en una ambulancia al hospital Italiano, donde informaron que su estado es delicado.

—En la calle Nahuel Huapí, entre Baunes y Capdevila, José Garrido, de 10 años de edad, al descender de un tranvía Lacroze que iba en marcha perdió el equilibrio y cayó al pavimento.

El menor sufrió graves heridas en la cabeza y la amputación del pie derecho, al ser pisado por las ruedas del acoplado. Es asistido en el hospital Pirovano.

El menor Pedro Favier, que se hallaba jugando en la calzada frente a su domicilio, calle Montevideo 831, fué atropellado por un automóvil de alquiler que guiaba Angel Riera.

El niño sufrió heridas de importancia en el cuerpo, y fué trasladado al consultorio central de la Asistencia Pública.

Hasta el esclarecimiento del accidente se encuentra detenido Riera en la comisaría 5.ª

—Luis Catalano, en la esquina de las calles Corrientes y Pueyrredón, cuando se disponía a subir a un tranvía, fué derribado por el automóvil de alquiler número 3203. Catalano resultó con heridas en la pierna izquierda y para su asistencia fué enviado al hospital de Clínicas.

Un agente de la sección 7ª de policía detuvo al conductor del vehículo, Marcelino San Martín.

—En la calle Rivadavia, a la altura del número 1665, el menor Domingo Casitorio, al intentar cruzar la calzada, fué pisado por las ruedas de un automóvil y sufrió heridas de gravedad en la cabeza y en el cuerpo.

Fué recogido el menor por una ambulancia, en la cual se le trasportó al consultorio central de la Asistencia Pública, donde es asistido.

El conductor del automóvil ha desaparecido con el vehículo.

Fallecimiento de un agente

Ayer, a las 4.30 de la tarde, en el Hipódromo Argentino, falleció, repentinamente, a consecuencia de una afección cardíaca, el agente de la sección 5ª de policía, Dolores Barraza, que se encontraba allí vestido de particular. Por intermedio de la Asistencia Pública, el cadáver del agente Barraza fué llevado al local de la comisaría 5ª, donde será velado.

Fallecimiento de una niña

Antonio Vicci, domiciliado en la calle Laprida 442, puso en conocimiento de la comisaría 9.ª que ayer por la mañana falleció su hijita Elena, de un año de edad, a consecuencia de quemaduras que se produjo el 26 de Septiembre.

Por disposición del juez doctor del Campillo, el cadáver de la niñita será enviado a la Morgue a los efectos de la autopsia.

Criatura abandonada

Avelina Vales, denunció en la comisaría 26.ª que una mujer cuyo nombre ignora, el 26 de Septiembre le entregó una niñita como de veinte días de edad y que hasta la fecha no había ido a recogerla. Se presume que se haya hecho abandono de la criatura, y fué enviada a la Casa de Expósitos.

El descanso dominical

La policía de la sección 1.ª comprobó que en el café y bar que existe en la calle Bartolomé Mitre 748 varios operarios infringían la ley sobre el descanso dominical.

Se instruye el expediente de práctica.

Herido de una pedrada

En la comisaría 4.ª se encuentra detenido Benito Casal, de ocho años de edad, por haber arrojado una piedra a José Santos, de 16 años, el que sufrió una herida de importancia en el ojo derecho.

Ocurrió el accidente en la plaza Monserrat y la víctima fué atendida por un practicante del consultorio central de la Asistencia Pública.

EN EL PUERTO

Dos ahogados—Un acto de arrojo

El menor Enrique Marsentale, argentino, de 14 años, mientras se estaba ayer bañando en el canal Sarandí, se internó demasiado y hallándose en peligro empezó a dar gritos de socorro. Román Abourrier, alemán, de 24 años, que se hallaba en la playa, acudió en su auxilio y se lanzó al agua, pero sus esfuerzos no dieron favorable resultado. Los dos perecieron ahogados. La autoridad del puerto tomó intervención en el hecho y envió una comisión de marineros para extraer los cadáveres, que no han aparecido todavía.

Herido

El cocinero Joaquín de Jesús Reto, del destacamento dársena Sur de la prefectura, recibió ayer una herida de bala en el temporal izquierdo, a consecuencia, según parece, de un accidente. La autoridad ha detenido preventivamente a un mozo del mismo destacamento, quien se encontraba con el herido en el momento en que ocurrió el suceso.

LA OCUPACIÓN DE BRUSELAS POR LOS ALEMANES

INFANTERIA ALEMANA ATRAVESANDO LA PLAZA CARLOS ROGIER DURANTE LA OCUPACION DE BRUSELAS, EL 20 DE AGOSTO

El 20 de Agosto próximo pasado, como lo anunció el telégrafo, entraron los alemanes en Bruselas, formando un total de 50.000 hombres de todas las armas.

Las tropas penetraron cantando el "Deutschland, Deutschland uber Alles!" y el "Die Wacht am Rhein", y recorrieron las calles desiertas y silenciosas como las de un cementerio, entre hileras de casas y negocios con sus puertas, ventanas y vidrieras herméticamente cerradas. Sólo en el centro de la ciudad encontraron reunido un gran gentío compuesto de hombres demasiado ancianos o jóvenes para pelear por la bandera, de mujeres temblorosas y llorosas, y de niños entre tímidos y curiosos.

Damos dos notas relativas a la entrada de los alemanes en Bruselas.

EL ORDEN EN EL EJERCITO ALEMAN: TROPAS EN LA VIEJA "GRAND'PLACE" DE BRUSELAS

PROVINCIA DE SANTA FE

INFORMACIÓN GENERAL

ESCUELA NORMAL EN RECONQUISTA

A favor de su creación

Un importante núcleo de respetables vecinos de la ciudad de Reconquista se han constituído en comisión, con el plausible objeto de realizar los trabajos necesarios previos de petición y preparatorios de ayuda para la creación de una escuela normal.

Reconquista es uno de los centros de población más importantes de Santa Fe; por su clasificación político-administrativa como cabecera de departamento, y su situación geográfica, distante de todas las otras ciudades de la provincia en donde funcionan escuelas normales, uno de los que más fundadamente necesita un instituto de esa naturaleza.

Las gestiones para la creación de una escuela normal las ha hecho ya la población de la capital y de todo el departamento Reconquista, en diferentes ocasiones. Hace dos o tres años se consiguió que el consejo nacional incluyera en el presupuesto general de gastos la partida indispensable para creación y funcionamiento del instituto, pero el Ejecutivo comprendió ese renglón entre los que se suprimieron por economía.

Aunque un tanto desalentados por la forma inesperada y vale decirlo porque es verdad, inconsiderada en que se suprimió la partida, dado que no es acertado procedimiento de gobierno economizar sobre cosas indispensables al progreso y bienestar social, los vecinos de Reconquista continuaron aisladamente sus gestiones, pero sin conseguir hasta hoy resultado favorable.

Ahora se han vuelto a organizar en comisión, aunando así esfuerzos para reanudar, intensificando a la vez, los trabajos, que es de desear conduzcan al logro del anhelo general.

La comisión cuenta con un fondo de suscripción para costear o contribuir por lo menos al pago del local necesario a la escuela, mientras se pueda construir un edificio especial en terreno que el vecindario también se propone donar al gobierno.

La resolución en nuestro concepto más acertada, por los que en representación de todo el vecindario de Reconquista van a gestionar nuevamente la creación de una escuela normal, es la de dirigir esas gestiones al gobierno provincial, para que sea él quien proceda a su creación y sostenimiento.

Decimos acertada, porque indiscutiblemente el momento no es oportuno para conseguir una ampliación en el presupuesto del consejo nacional de educación, limitado para el año próximo, según se ha anunciado, al sostenimiento de las escuelas normales y primarias existentes.

Además, y ello es por cierto lo más importante, las necesidades reales de las escuelas de enseñanza primaria que funcionan en el departamento Reconquista, en lo que se refiere a la carencia de maestros diplomados, van a ser más favorable y fácilmente satisfechas con una escuela normal provincial, que bien podía tener el carácter de rural, que con una normal de categoría superior.

En efecto, la práctica ha demostrado que el maestro con diploma nacional busca para desarrollar su acción los centros más poblados e importantes de la República y sólo por excepción acepta ir a las escuelas más lejanas de la campaña.

Los egresados de una escuela normal rural, por el contrario, se quedan en mayoría en la región y esto es precisamente lo que necesita y lo que conviene al departamento de Reconquista.

DE NUESTROS CORRESPONSALES

LA VISITA DEL Dr. RIVAROLA

Santa Fe, Octubre 4—Se hizo una entusiasta recepción al doctor Rodolfo Rivarola. Hoy visitó varios edificios públicos y recorrió la ciudad. Comió en el hotel Italiano, con un grupo selecto de personas.

Se reunió la comisión especial de estudiantes y designó a los señores José J. Amavet, doctor Julio A. Busaniche, doctor Zenón Martínez, José V. Parpal, doctor José Oliva, doctor Raúl Villarroel, Juan J. Nissen, doctor Edmundo J. Rosas, doctor José A. Del Sastre, doctor Rodolfo Weshimp, Francisco Menchaca, Zenón Ramírez y doctor Eduardo Ferreyra, para que acompañen al doctor Rivarola durante su permanencia en esta ciudad.

Mañana a las 8.30 p. m. el doctor Rivarola dará una conferencia en el teatro Municipal. Presentará al orador el señor Guillermo Bonaparte.

ECOS SOCIALES

Santa Fe, Octubre 4 — Un selecto núcleo de familias concurrió al local del Lawn-Tennis Club, en el bulevar Gálvez, a presenciar los partidos de cricket que se jugaron.

—Partió para Córdoba, donde se halla gravemente enferma su anciana madre, el doctor Zenón Martínez.

—En el club de regatas continuaron los ejercicios para las grandes carreras proyectadas.

—Restablecidos el doctor Pizarro y el señor Nicolás Martínez Contes.

—A la fiesta realizada en el Club de Gimnasia y Esgrima, imprimió singular interés la presencia de los boys-scouts santafecinos, quienes ejecutaron diversas evoluciones al son de la música.

—Llegó de ésa el diputado Araya.

—Partió para Durazno el doctor Rodolfo Freyre.

NOTICIAS POLICIALES

Asesinato del Sr. Brivio

Santa Fe, Octubre 4—Una vez más se hace notar la falta de garantías en la campaña de la provincia, con motivo del asesinato perpetrado en El Tostado, anteayer, en la persona del señor Anselmo Brivio hermano del presidente de la contaduría general de la Nación.

Había llegado Brivio a El Tostado por asuntos de negocios y fué asaltado y herido gravemente, parece que con propósitos de robarle, falleciendo ayer a consecuencia de las heridas. Hoy se condujo a ésa el cadáver.

CONGRESO DE COMISIONES DE FOMENTO

Santa Fe, Octubre 4—El gobierno se hará representar en el Congreso que celebrarán las comisiones de fomento del departamento de General López, para discutir un plan de legislación sobre cuestiones comunales.

La asamblea inaugural se realizará el 15 del corriente en Venado Tuerto.

ROBOS DE HACIENDA EN MOISES VILLE

Santa Fe, Octubre 4—La policía de San Cristóbal, practica investigaciones dentro y fuera de la provincia, con objeto de aprehender a los cuatreros que roban frecuentemente haciendas en Moisés Ville.

CAMARA DE DIPUTADOS

Santa Fe, Octubre 4 — La Cámara de Diputados no celebró sesión hoy. Fué un error señalar los días domingos para reunirse.

PROBABLE MODIFICACION DE UN PROYECTO

Santa Fe, Octubre 4—La legislatura se inclina a modificar sustancialmente el proyecto del Ejecutivo, creando títulos de la deuda pública para arbitrar recursos con objeto de pagar las obligaciones pendientes sobre la provincia, hasta dos millones de pesos.

En la forma en que está concebido el proyecto, resultaría un desastre para la provincia.

AFIRMADO DE CALLES

Santa Fe, Octubre 4 — Las empresas que construyen el afirmado de madera en las principales calles, proseguirán sus trabajos, pues salvaron los inconvenientes que les impedían adquirir materiales en abundancia.

REPARACION DE UN PUENTE

Santa Fe, Octubre 4—Mañana se iniciarán los trabajos de reparación en el puente carretero que une Santo Tomé a esta capital, colmándose una necesidad muy sentida.

La habilitación de ese puente devolverá a Santo Tomé la perdida actividad comercial e industrial. Ejecutará los trabajos el contratista del puente nacional.

RECAUDACION ADUANERA

Santa Fe, Octubre 4 — En la segunda quincena de Septiembre, la aduana recaudó 21.768 pesos.

ROSARIO

LA VISITA DEL Dr. CALDERON

Rosario, Octubre 4 — Esta mañana se efectuó la anunciada conferencia entre el ministro doctor Calderón y los miembros de la Sociedad Rural y de la Bolsa de Comercio para cambiar ideas acerca de las necesidades de la Defensa Agrícola, para combatir la invasión de la langosta, y la ley de warrants, cuya reglamentación prepara el ministro.

A dicha reunión concurrieron numerosas personas representativas del comercio, de la agricultura y hacendados.

Se hizo una exposición de los perjuicios que está causando la langosta en el Sur de la provincia, por falta de una acción decisiva.

El ministro, acompañado por varias personas, se ausentó esta tarde para Casilda, a fin de tomar impresiones sobre el asunto de la langosta.

Regresará esta noche a ésta.

Rosario, Octubre 4—En las diversas conferencias efectuadas hoy con el ministro Calderón, ha quedado resuelto el nombramiento de inspectores "ad honorem" en diversos puntos de la campaña para que vigilen los trabajos de la Defensa Agrícola, que se realizarán.

El ministro dice haber encontrado todo esto en buenas condiciones, habiendo suficiente material para emprender la campaña con eficaces resultados.

La Bolsa de Comercio ha pedido al doctor Calderón que permita la exportación de trigo inferior. Se trata de dar salida a esta mercadería.

El ministro obsequió esta mañana con un almuerzo a las autoridades locales, en el Savoy Hotel, y esta noche el intendente doctor Meyer le ofreció una comida en su domicilio particular.

El doctor Calderón partirá mañana por la mañana para San Francisco (Córdoba).

ECOS SOCIALES

Rosario, Octubre 4 — Se realizó esta noche en el local del Círculo de Obreros Católicos, la fiesta conmemorativa del 15 aniversario de su fundación, a la que asistió el obispo Boneo.

—En la iglesia Matriz se realizaron hoy las festividades religiosas de la Virgen del Rosario, oficiando el obispo de Santa Fe, monseñor Boneo.

LA FIEBRE TIFOIDEA

Rosario, Octubre 4—Poco tranquilizadoras son las noticias que llegan de la campaña respecto de la tifoidea. Esta parece haber tomado proporciones que reclaman una pronta intervención de las autoridades provinciales.

En esta ciudad, también se han producido diversos casos, suficientes para que se adopten disposiciones oportunas en salvaguardia de la salud pública.

ANALISIS DE PRODUCTOS

Rosario, Octubre 4 — La oficina química municipal ha pasado un informe a la intendencia, en el cual comunica el número de productos analizados durante el mes pasado.

CIRCULAR DEL MINISTRO DE AGRICULTURA

Rosario, Octubre 4 — El jefe político señor Rodríguez llama la atención de las autoridades policiales de la campaña, sobre la circular del ministro de Agricultura de la provincia, en la que dice éste que la sección Trabajo compraventa y arriendo de campo, que se creó últimamente, va a prestar en breve servicios inapreciables en la distribución de peones para el levantamiento de la próxima cosecha, como las autoridades de la campaña se preocupen en darla a conocer y faciliten sus relaciones con los interesados.

Por razón de la guerra europea, dice la circular, es más que probable que faltará o escaseará este año el elemento extranjero que en los anteriores llegaba al país para la época de la recolección del cereal, planteando así un problema cuya solución podrá conseguirse, si se encara desde ya sobre la base de los numerosos desocupados que en la provincia y fuera de ella están a la espera de trabajo.

En consecuencia, pide a las autoridades respectivas que informen sobre la cantidad de brazos que exigirán los trabajos agrícolas, salarios, etc.

LA VIALIDAD EN SERODINO

Rosario, Octubre 4 — Llama la atención que hasta ahora no se haya preocupado el gobierno del asunto de los caminos de Serodino, que se hallan en pésimo estado, a consecuencia de las últimas inundaciones.

BANCO MUNICIPAL

Rosario, Octubre 4 — Empiezan a aumentar los depósitos en la caja de ahorros del Banco Municipal de Préstamos.

EL PRECIO DE LA CARNE

Rosario, Octubre 4—La población sigue experimentando los efectos del aumento del precio de la carne.

El alza ha llegado a tal punto, que la clase pobre se ve en la imposibilidad de comprarla.

Las autoridades comunales nada hacen para evitar estos abusos, porque no de otro modo puede calificarse esta alza.

POLICIALES

Rosario, Octubre 4—En Coronel Bogado, población inmediata a ésta, perteneciente a este departamento, con motivo de una discusión entre Ramón Ayala y Adolfo Cresta, por cuestiones nimias, el segundo de los nombrados sacó un revólver e hizo un tiro al contrario. El proyectil le hirió en el corazón y murió instantáneamente.

El homicida se halla detenido.

VISITA DE ESTUDIO

Rosario, Octubre 4—Los alumnos de quinto año de la escuela industrial de la Nación, acompañados por el profesor Antonio F. A. Pedrotta, hicieron una visita de estudio a las obras que lleva a cabo la comisión del Paraná inferior en Saladillo.

ASILO DE VENDEDORES DE DIARIOS

Rosario, Octubre 4—En el teatro Olimpo dará mañana la compañía Podestá una función a beneficio del asilo de vendedores de diarios.

COMITE EMILIO R. CONI

Rosario, Octubre 4—El comité Emilio R. Coni, que persigue la creación de un sanatorio antituberculoso, ha resuelto destinar la semana del 12 al 18 del corriente para recolectar fondos.

SAN LORENZO

EL NUEVO EDIFICIO PARA LA JEFATURA — TRABAJOS CONTRA LA LANGOSTA

San Lorenzo, Octubre 4 — Hoy se inauguró el edificio para la jefatura política, dándose al acto caracteres de un acontecimiento.

Con tal motivo, estuvo en ésta el ministro de Gobierno doctor Chávarri.

—Llegaron materiales para combatir la langosta y en breve se dará principio a los trabajos.

—Anoche cayó una helada. Hasta ahora no se sabe que haya causado perjuicios.

CASEROS

LA LEY DE DESCANSO DOMINICAL —GIRA DEL MINISTRO DE AGRICULTURA

Casilda, Octubre 4 — Los concejales Viale y Maza presentaron un proyecto al Concejo Deliberante, por el cual se autoriza al intendente para que gestione del gobierno de la provincia la modificación de la ley de descanso dominical, en el sentido de que las casas de comercio puedan tener sus despachos abiertos hasta las once de la mañana.

Fundan el proyecto en los perjuicios enormes que, el cierre causa al comercio, agravados por la competencia que hacen las casas de los pueblos circunvecinos, en donde parece que se viola la ley.

En la sesión de ayer ese proyecto fué aprobado por unanimidad, habiendo causado muy buen efecto en el comercio y el vecindario. Ahora se espera fundadamente que el intendente se ocupe con preferencia de asunto tan importante.

—El once del corriente se realizará la velada anunciada, a beneficio del hospital San Carlos.

—Hoy es esperado el ministro nacional de Agricultura, doctor Calderón, que viene en gira por esta provincia, para inspeccionar la zona invadida por la langosta. De paso visitará la escuela de agricultura.

DEPORTES: CARRERAS DE CABALLOS--FOOTBALL--REGATAS--CICLISMO--TIRO AL BLANCO

HIPODROMO ARGENTINO

LA REUNION DE AYER

EL CLASICO "PALERMO"

Hermosa victoria de Mustafá

Aunque sólo dos favoritos, Uva Negra y Coup de Vent, respondieron a las preferencias de la cátedra y hubo otros, como Radiant e Irigoyen que no satisficieron dividendo a placé, y se hiciera presente una inoportuna lluvia a partir de la sexta carrera, la reunión efectuada ayer ante numerosa concurrencia, resultó bastante lucida.

El clásico "Palermo" reunió en la liza a seis competidores que, con sus montas respectivas, eran: Irigoyen 62 kilos, D. Englander; Dominguito 62, C. Fenucci; Mustafá 60, D. Torterolo; Red Jacket 60, F. Arcuri; San Paulo 60, G. Ardouin, y Alsacia 58, A. Navarro.

El crack Irigoyen contó con la mayor cantidad de boletas, y la pareja formada por Mustafá y Red Jacket le siguió en opinión con 12.000 boletas menos.

El último de los caballos nombrados tenía un compromiso favorable en el handicap de fondo, del que desistió su propietario para que Red Jacket hiciera juego a Mustafá.

Elevadas las cintas, Red Jacket tomó la delantera empleando 0'35" en los primeros 600 metros. A dos cuerpos del pensionista del stud Iceache se colocó Irigoyen al que se le malgastó conteniéndolo en su acción. En pos de ambos caballos iban Alsacia y Mustafá, casi en una misma línea, luego San Paulo, y a la zaga Dominguito, fuera de carrera.

En los primeros 1.000 metros se emplearon 0'59" 4|5.

A la altura del tinglado, Irigoyen se destacó al frente y su avance fué imitado por Mustafá y San Paulo. En la tribuna del paddock, Mustafá dió cuenta del popular oscuro del sud Los Cardos, y poco después, San Paulo dominó a éste.

Los últimos 1.400 metros se cubrieron en 1'24" 3|5, y la milla en 1'37 4|5.

Numerosos consocios felicitaron al criador y propietario del ganador, señor Ignacio Correas.

En la carrera de primera hora, Uva Negra venció a sus cuatro contrarias de uno a otro extremo y con facilidad. Debutante II, cotizada en segundo término, persiguió en toda la distancia a la hija de Ultimátum llegando a cuerpo y cuarto.

Branza, una hija de Druid sorprendió a sus once contrarias en la carrera de potrancas, recorriendo la distancia de 1.400 metros de uno a otro extremo y muy fácilmente.

Verdad, Herd, y Sincera II, que siguieron a la pensionista del stud Caldea, en mitad de la recta dieron paso a la favorita Sablonnet, y a la "outsider" Lady Love II.

Ocho potrillos formaron el campo en el premio "Aspero", en el tiro de 1.600 metros. Radiant contó con un favoritismo abrumador, y ocupó en la llegada, el cuarto puesto.

Battaglia, hizo el juego, aventajando en la marcha a Goffo, Radiant, Garfio, Last Born y El Kaiser. Frente a la tribuna del paddock, El Kaiser junto a la empalizada, pasó al frente y le hubiera correspondido la victoria por entero, pero se le rompió la sobrecincha y cambió de mano, poco antes de la meta, contratiempo que aprovecharon Goffo y Garfio, los que empataron con el hijo de Cyllene.

Hacía muchos años que no se presentaba el caso de una "puesta" entre tres caballos, en el primer puesto.

Goffo rehuyó el "match" de desempate, y disputado por El Kaiser y Garfio, después de la última carrera, aquél venció al pensionista del stud La Confianza, muy fácilmente, y desde que se diera la orden de partida.

En la cuarta carrera, el favorito Chinesco hizo el tren llevando en su seguimiento a Makaroff, Lord Peter, Alisio y Sam Weller.

En los 2.600 metros, Alisio por el centro de la pista, atropelló con firmeza, e hizo suya la victoria con facilidad.

En los tramos finales, Makaroff quitó el segundo placé a Chinesco, por media cabeza.

Dos potrancas ganadoras de dos carreras y seis de una, tomaron parte en la sexta carrera. De hecho, esta prueba quedó reducida a la lucha entre la favorita Dijital, que hiciera el juego, y Farnesina, que no le dió tregua en la persecución, como que terminaron ambas en orden contrario al expuesto.

Por el tercer placé, lucharon Grivoise, La Loca y Solicitud, las cuales así finalizaron, separadas entre sí por media y una cabeza, respectivamente.

En la prueba de velocidad, Coup de Vent recorrió la distancia de 1.200 metros de punta a punta. Last Reason que hubo de comprometer la victoria del hijo de Ovación, al final fué seriamente estorbado por Trifle, y finalizó segundo.

El handicap de fondo tuvo un final muy bien disputado entre Normando y Siete Bravo.

Normando dejó que Mojinete y Calambour tomaron la delantera; él se colocó tercero delante de Frenético, Siete Bravo, Pan Pan e Inspector, y a la entrada de la recta avanzó cerca de la empalizada para adjudicarse el premio, con medio pescuezo de ventaja sobre Siete Bravo.

Resultados generales:

Premio "Barsac", 1.600 metros.— Uva Negra, zaina, 5 años, 54 kilos, por Ultimátum y Cleo, del stud La Alianza (cuidador Sebastián Zabaleta, jockey Raimundo Rivero), pesos 3.75 y 2.25; segunda Debutante II 57, pesos 2.25; tercera Phoebe 51, cuarta Alharaca 54, última Gossamer 51.

Ganada por cuerpo y cuarto; de la segunda a la tercera, igual distancia.

Tiempo: 1'39" 2|5.

Premio "Melgarejo", 1.400 metros. Peso: 56 kilos. — Branza, zaina, 3 años, por Druid y Branca, del stud Caldea (cuidador Honorato Lacuesta, jockey Jesús Bastías), pesos 22.65 y 6.50; segunda Sablonnet, pesos 3.05; tercera Lady Love II, pesos 20.80.

No placé: Sincera II 56 (cuarta), La Gordetti 53, Herd, Bubona 53, Verdad, Ena, Varsovia 53, Diavolina, y Narangita.

Ganada por cuerpo y cuarto; de la segunda a la tercera, cuerpo y medio.

Tiempo: 1'27" 1|5.

Premio "Aspero", 1.600 metros. Peso: 56 kilos, Primeros El Kaiser, alazán, 3 años, por Cyllene y Casiopea, del stud Madcap (cuidador José Casella, jockey Angel Amoroso), pesos 6.25 y 4.45; Goffo, alazán, 3 años, por Griffin y La Prensa, del stud O'Higgins (cuidador Antonio Romero, jockey Vicente Fernández), pesos 10.85 y 7.20; y Garfio, alazán, 3 años, 53 kilos, por Pimiento y Maritornes, del stud La Confianza (cuidador Jenaro Larrosa, jockey aprendiz M. de Lara), pesos 9.40 y 6.85.

No placé: Radiant (cuarto), Padin, Last Born, 6 de Octubre, y Battaglia.

Tiempo: 1'39" 3|5.

Match de desempate después de la última carrera. Primero El Kaiser, segundo Garfio. Goffo no fué presentado.

Ganada por uno tres cuartos cuerpos.

Tiempo: 1'41" 3|5.

Premio "Amsterdam", 2.000 metros. — Alisio, tostado, 4 años, 51 kilos, por Polar Star y Tempestad, del stud Mark Twain (cuidador Sebastián Duarte, jockey Máximo Acosta), pesos 9.80 y 2.95; segundo Makaroff 51, pesos 6.20; tercero Chinesco 54, pesos 2.60.

No placé: Lord Peter 49 (cuarto), Hortelano 57, Conejo 57, Sam Weller 54, y Eslabón 51.

Ganada por dos cuerpos y medio; del segundo al tercero, media cabeza.

Tiempo: 2'4" 4|5.

Clásico "Palermo", 1.600 metros. — Mustafá, zaino, 4 años, 60 kilos, por Diamond Jubilee y Melilla, del stud Iceache (cuidador Carlos Gorgetti, jockey Domingo Torterolo), pesos 6.05 y 3.25; segundo San Paulo 60, pesos 5.60; tercero Irigoyen 62.

No placé: Alsacia 58 kilos (cuarta), Dominguito 62, y Red Jacket 60 (con el ganador).

Ganada, por 3|4 de cuerpo; del segundo al tercero, 1|4 de cuerpo.

Tiempo: 1'37" 4|5.

Premio "San Pascual", 2.000 metros.— Farnesina, zaina, 3 años, 52 kilos, por Greenan y Fair Stranger, del stud Pacífico (cuidador Sebastián Zabaleta, jockey Aurelio Balstroqui), pesos 24.30 y 5.30; segunda Dijital 49, pesos 3; tercera Grivoise 55, pesos 3.25.

No placé: Solicitud 55, Madrileña 52 La Loca 52 (cuarta), Descarga 52 y Swallow 52.

Ganada por 3|4 de cuerpo; de la segunda a la tercera, dos cuerpos y medio.

Tiempo: 2'8".

Premio "Larrea", 1.200 metros, — Coup de Vent, zaino, 4 años, 51 kilos, por Ovación y Popea, de la ecurie Montiel (cuidador Domingo Pianezzi, jockey David Englander), pesos 5.30 y 2.95; segundo Last Reason 56, pesos 3.45; tercera Salina 56.

No placé: Trifle 56 (cuarto) y Ducho 52 kilos.

Ganada por cuerpo y medio; del segundo a la tercera, dos cuerpos.

Tiempo: 1'10" 1|2.

Premio "Charming", 2.500 metros. — Normando, zaino, 5 años, 50 kilos, por Druid y Normandía, del stud La Susana (cuidador Sebastián Zabaleta, jockey Raimundo Rivero), pesos 9.95 y 4.35; segundo Siete Bravo 54, pesos 4.15; tercero Mojinete 54.

No placé: Inspector 62, Frenético 55 (cuarto), Calambour 57, y Pan Pan 50.

Ganada por medio pescuezo; del segundo al tercero, un cuerpo.

Tiempo: 2'39" 3|5.

VARIAS NOTICIAS

En la reunión de ayer desempeñó la presidencia del comisariato de carreras, el señor Carlos Luro.

—Entre ganador y placé, se vendieron 556.570 boletas.

—El jockey aprendiz Cecilio Dufrechou fué suspendido por el término de un mes, por haber estorbado con Trifle la libre acción del caballo Last Reason.

—Los comisarios de carreras hicieron llamar al cuidador del potrillo 6 de Octubre, apercibiéndolo por la indocilidad demostrada por el hijo de Orleans en las cintas.

HIPODROMO LA PLATA

Resultado de las carreras del domingo 4 del corriente:

Premio "Negra", 1.400 metros—Puesta entre Ventarrón, 56 kilos, por Pampero y Printamiere, del stud Pampero (S. Acosta), y La Vieilli, 54 kilos, por Offembach y Eloísa, del stud 3 de Julio (A. Triani); 3o. Macherdón 56, 4o. Filita 50.

No placé: Honorable, Diablotín, Millico, Gito, Volapié, Nahuel, Faccota, Gusset.

Sport de Ventarrón, $ 6.80 y 3.30; de La Vieilli, 8.30 y 3.70; del 3o., 2.70.

El tercero a medio cuerpo.

Tiempo: 1'30" 2|5.

Premio "Nina", 1.300 metros—1o. 8 de Diciembre, 45 kilos, por Le Bien Aimé y Nox, del stud Picante (N. López); 2o Mataco 53, 3o. Hormiga Negra 53, 4o Coquín 57.

No placé: Joao Cándido, Froilán, Abdul Assiz, Galo, Falucho, Generoso, Salmón, Ninfa, Mario, Forester, Saguaypé, Trece.

Sport del 1o., $ 11.20 a ganador y 2.30 a placé, del 2o., 20.70; del 3o., 2.80.

Ganada por un cuerpo; del 2o. al 3o, medio cuerpo.

Tiempo: 1'21" 2|5.

Premio "Nogal", 1.500 metros—1o. Jacinto, 51 kilos, por Toddington y Latte Flower, del stud El Negrito (P. Thompson) 2o. Flamenco 49 (llevó 50), 3o. Prisionero 52, 4o. Faraón 46.

No placé: Flamenco, Puritano, La Oriental II Don Leandro, Feronia, Borriego, Fanal.

Sport del 1o., $ 10.90 a ganador y 3.50 a placé; del 2o., 4.40; del 3o., 3.10.

Ganada por una cabeza; del 2o. al 3o., un cuerpo.

Tiempo: 1'36" 2|5.

Premio "Ninfa", 1.200 metros — 1o. Octavio, 48 kilos, por Orvillo y Sensitive, del stud El Negrito (P. Thompson); 2o. Misionero 43, 3o. Puerco Espín 49, 4o. Dolina 55.

No placé: Far Mamet, Coronel Balza, Shock, Díaz, Pantalla, Vogler's Sadow.

Sport del 1o., $ 6 a ganador y 3 a placé; del 2o., 4.90; del 3o., 4.10.

Ganada por dos cuerpos; del 2o. al 3o., un cuerpo.

Tiempo: 1'15" 3|5.

Premio "Nerviosa", 1.600 metros — 1o. Clora, 52 kilos, por Ají y Citárica, del stud Amianto (J. Morón); 2o. Aguarrás 45, 3o. Foragido 57, 4o. Galana 46.

No placé. Mariposita, Domodossola, Wellington, Rendida, Efusión.

Sport del 1o., $ 4.30 a ganador y 2.70 a placé; del 2o., 5.90; del 3o., 4.30.

Ganada por un pescuezo; del 2o. al 3o., un cuerpo.

Tiempo. 1'39" 2|5.

Premio 'Nápoles", 1.400 metros—1o. Dear Friend, 52 kilos, por Arkle y Alcachofa, del stud Primor (J. Ceraño); 2o. Vilmut 52, 3o. Saqueador 52, 4o. Ganancia 50 (llevó 52).

No placé: Dangerous, San Roque, Candidita, Pistacho, Lady Luz, Promesa, Azuleña, Onza de Oro.

Sport del 1o., $ 52.40 a ganador y 9.60 a placé; del 2o., 3.30; del 3o. 3.90.

Ganada por 3/4 de cuerpo; del 2o. al 3o., un cuerpo.

Tiempo: 1'29" 2|5.

Premio "Nick", 1.800 metros—1o. Incitato, 54 kilos (llevó 56), por Dictador e Iguana, del stud Leandro Alem (F. Rosotti); 2o. Paunero 49, 3o. Don Ramón 51 (llevó 52), 4o. Fable 51 (llevó 52).

No placé: Bribón, Arbitro, Montreal, Luchador, San Genaro, Kadina, Reverte.

Sport del 1o., $ 4.30 a ganador y 2.50 a placé; del 2o., 2.50; del 3o., 3.40.

Ganada por medio cuerpo; del 2o. al 3o., medio cuerpo.

Tiempo: 1'54".

Premio "Noy", 1.200 metros—1o. Tivoli, 51 kilos (llevó 52), por Batt o El Zorro y Mystif, del stud Los Patos (E. Saavedra); 2o. Orcón 46, 3o. Cherobayá 42, 4o. Waterloo 45.

No placé. Gallego, Don Torcuato, Ananá, Condarco, Soleski, Elmendorf, Richetipe, Pillería, Divino.

Sport del 1o., $ 15.20 a ganador y 5.30 a placé; del 2o., 19.40; del 3o., $ 4.90.

Ganada por 2 y 1|2 cuerpos; del 2o. al 3o., un cuerpo.

Tiempo: 1'13".

Carrera de desempate entre Ventarrón, 56 kilos, S. Acosta, y La Vieilli, 54 kilos, A. Triani.

Ganó Ventarrón, por 1 y 1|2 cuerpo.

Sport, $ 2.80.

Tiempo: 1'30" 1.5.

HIPODROMO DE TEMPERLEY

LA REUNION DE AYER

Resultados generales:

Premio "Merlindale", 1.200 metros. Peso: 56 kilos. Mario II, zaino, del stud Porvenir (jockey F. Alarcón), $ 19.95 y 8.20; segundo Quincemil, $ 23.45; tercero Talcó, $ 21.80.

No placé: Goblin (cuarto), Fabricio, Sotera, Anticuary, Shiller, Empate, Tomasito y Lutteur.

Ganada por tres cuerpos.

Tiempo: 1'14" 4|5.

Premio "Metejón", 1.200 metros. Puesta entre Lástima, zaina, 52 kilos, del stud El Diamante (jockey J. Brindo), $ 42.40 y 14.35; y La Tossane, alazana, 52 kilos, del stud Persimmon (jockey O. Callejas), $ 5.25 y 3.85; tercera Mosquita 52, $ 8.55.

No placé: Jachalera 56 (cuarta), Turmalina 56, Hidráulica 52, La Razón 52, Olimpia II 52, Pinerola 52, Insolencia 52, Sajonia 52, Deseada 52 y Eve 52.

Tiempo: 1'15".

Premio "Mimic", 1.300 metros. Nevado, tordillo, 57 kilos, de la ecurie Maitena (jockey V. Rodríguez), $ 5.80 y 3.40; segundo Engañoso 50, $ 7.10; tercero Terejó 50, $ 4.30.

No placé: Mickey Mores 57 (cuarto), Tierra Baja II 53, Luz Mala 53, Vermouth II 53, Cubano 50, Camelot 50, Gumboat 50, Ferrer 50, Universo 50 y Dedal 50.

Ganada por una cabeza.

Tiempo: 1'21" 4|5

Premio "Miraflores", 1.200 metros. Sinfonía, zaina, 54 kilos, del stud La Orquesta (jockey J. Brindo), $ 6.90 y 3; segunda Ant 52, $ 3; tercera Doña Blanca 51, $ 2.60.

No placé: Claudio 56, Henry Plantagenet 53, Go-Bang 51, Re-la-mi-do 50, Mitrón 50 y Thira 46 (cuarta).

Ganada por medio cuerpo.

Tiempo: 1'13" 4|5.

Premio "Melgarejo", 1.800 metros. Estocada, colorada, 6 años, 51 kilos, por Mimic y Gualala, del stud El Diamante (jockey J. Brindo), $ 12.30 y 4.30; segundo Espolín 55, $ 4.50; tercera Demencia 51, $ 3.30.

No placé: Burón 61, Guarapó 52, Filibuster 51, Pessist 47, Acrobat 46 (cuarto), Cautiva II 46 y Osaka 46.

Ganada por un pescuezo.

Tiempo: 1'53" 2|5

Premio "Moñle", 1.100 metros. Angelita, tostada, 3 años, 46 kilos, por Bonaparte y Molécula, del stud Don Marcelino (jockey J. Cordary) $ 367.50 y 24; segundo Pulkú 57, $ 7.15; tercera [illegible]

No placé: Tommy Loafes 57, J'ai Honte! 57, Lord March 57, Esmero 57, Lady Manners 55, Toledana 55, Briseida 55 y Amor 50 (cuarto).

Ganada por una cabeza.

Premio "Millenium", 1.300 metros. American Boy, zaino, 6 años, 56 kilos, por Earwig y Zina, del stud 22 de Octubre (jockey S. Porma), $ 6.55 y 3.05; segunda Demencia 53, $ 3.30; tercero Carnot II 56, $ 2.85.

No placé: San Giuliano 54 (cuarto), Cigarrera 54, Excomulgado 50, Mickey Mores 46 y Armenio II 44.

Ganada por dos cuerpos y medio.

Tiempo: 1'20 4,5.

Match de desempate de la segunda carrera. La Toscane, $ 2.95; segunda Lástima.

Ganada por cuatro cuerpos.

Tiempo: 1'15".

CARRERAS EN 9 DE JULIO

(Por telégrafo)

9 de Julio, Octubre 4 — Resultados de las carreras efectuadas hoy:

Primera carrera—Cachafáz, $ 4.90; segunda Sinfonía; tercero, Olivo.

Carrera clásica—La Treca, $ 9.90 y 4.60; segunda Loirita, 4.70; tercero Chico.

Tercera carrera—Claret Cup, $ 5.10 y 2.30; segundo Luisito, 3.30; tercera Solarina.

Cuarta carrera—Alma Negra, $ 4.50; segundo Fachinero.

CARRERAS EN BAHIA BLANCA

(Por telégrafo)

Bahía Blanca, Octubre 4—Las carreras llevadas a cabo esta tarde, tuvieron estos desenlaces:

Primera carrera—Porteñito, $ 3.55 y 2.65; segundo Cartucho, 2.70.

Segunda carrera—Venego, $ 4.75.

Tercera carrera—Soberbio II, $ 3.65.

Cuarta carrera—Don Juan Manuel, $ 5.40 y 3.75; segundo Pebete, 4.90.

Quinta carrera—Oro en Polvo, pesos 19.20 y 9.50; segundo Ronquido, 4.85.

Sexta carrera—Chicharrón, $ 3.05 y 2.60; segundo Escoplo, 3.75.

CARRERAS EN ROSARIO

UN DIVIDENDO DE $ 222 85

(Por telégrafo)

Rosario, Octubre 4—La nota de la reunión hípica de hoy fué dada por el potrillo Recuerdo II ex Pass-Partout, hijo de The Mikado y Santa Hilaria, el cual salió de perdedor, satisfaciendo el alto dividendo de $ 222.85.

Resultados generales:

Premio "Arabesca", 1.200 metros — Vinicio II, alazán, 6 años, 51 kilos, por Oribe y Wanda, del stud Defensa (cuidador P. Oscares, jockey J. C. Sánchez), $ 15.20 y 4.20; segunda Palomita 46, 3.25; tercero Lautaro 51, 16.10.

No placé: Espolín II 51, Langostín 48, Windields Emperor 51, Flamenco 49, Pretty Girl 49 y Saint Sulpice 48.

Ganada por dos cuerpos.

Tiempo: 1'14".

Premio "Araujita", 2.000 metros — Riacho II, colorado, 4 años, 52 kilos, por Gerolsteint y Source, del stud Los Laureles (cuidador E. Ovando, jockey N. Márquez), $ 90.30 y 19.30; segundo Morón 50, 10.40; tercero Leoncito 48, $ 7.55.

No placé: General Huidobro 57, Anímo 52, Limay II 51, Langosta II 50, y Pihué 49.

Ganada por medio cuerpo.

Tiempo: 2'7" 2|5.

Premio "Arco", 1.600 metros—Ubajay, alazán, 5 años, 48 kilos, por Cotopaxi y La Curieuse, del stud Los Ideales (cuidador J. Insaurralde jockey P. Alvarez), $ 9.50 y 3.50; segundo Freyre 47, 6.50; tercero Perejil 57, 3.35.

No placé: Fisherton 59, Sunchales 52, Marshall 50, Roubiard 48, Pebete 48, Dineral 48, y Picador 45.

Ganada por cuerpo y medio,

Tiempo: 1'40".

Clásico "Corrientes", 2.200 metros. Productos de 3 años—Farrista, zaina, 52 kilos, por Galloway y Farsalia, del stud Madcap (cuidador P. Casella, jockey F. Bagú), $ 23.15 y 5.40; segundo Lacar 54, por Pippermint y Mendoza, 4.50; tercera Pink Bramble 55, 3.

No placé: Sopetón 54, Lil Artha 54 (con Pink Bramble), Kaid 54, Patapún 54, Mandinga II 54, Soldado III 54 (con la ganadora), Don Gabriel 54, y Pochita 55.

Ganada por tres cuerpos.

Tiempo: 2'21".

Premio "Ardilla", 1.400 metros. Productos de 3 años perdedores—Recuerdo II, alazán, por The Mikado y Santa Hilaria (St. Anthony-Roulette por Esperanza), del stud Patria, cuidador F. de Sautú, jockey P. Barraza, $ 222.85 y 65.20; segunda Simple, 12.30; tercera Arsinoe, 4.05.

No placé: Quevedo III, Cleipán, Green Ball, Ogham, Libia, Alarme, Matinal, Simonne, Walter Lile, Cochinoca, Kita, Kilva, Liga del Sur, y Piedraviva.

Ganada por un pescuezo.

Tiempo: 1'28" 4|5.

Premio "Ardor", 2.000 metros—Opulento II, doradillo, 4 años, 58 kilos, por Dusty Miller y Opera, del stud Patria (cuidador F. De Sautú), $ 29.75 y 14.50; segundo Barrister 50, 14; tercero Lucifer II 51.

No placé: Minorá 61, Royal Nose 49, Pan Duro 59, Baturro 57, Marshall 49, y Fantome 47.

Ganada por medio cuerpo.

Tiempo: 2'7" 2|5.

CARRERAS EN MONTEVIDEO

NECKER-POMMERY

(Por telégrafo)

Montevideo, Octubre 4 — Habiendo tenido la reunión hípica de hoy dos premios clásicos, a cual de ambos más abiertos, numerosa concurrencia asistió a Maroñas.

Resultados generales:

Premio "Remate", 2.000 metros. — Carrera reservada para jockeys aprendices.—Souriant, 6 años, 44 kilos, por Jacobite y Sourdine, del stud Florida (cuidador R. Guadalupe, jockey L. Delucchi), pesos 36.20 y 10.55; segundo Coq, Gaulois 44, pesos 5.45; tercero Volney 50, pesos 5.85.

No placé: Fierrazo 52 en pareja con Provisorio 44 (favoritos), Navarro 52, Atención 52, Richepin 52, Bantam 52 Ave Negra 50, Charles 50 (cuarto), Ecarté 47, y Altanero 42.

Ganada por un cuerpo.

Tiempo: 2'8" 4|5.

Premio "Pretoria", 1.300 metros. — Productos de 3 años perdedores. — Fashionable, alazán, por Cyllene y La Niña por Kendal en Colombia por Gay Hermit, de la ecurie Combate (cuidador J. V. Silva, jockey Esteban Rodríguez), favorito, pesos 7.45 y 3.85; segundo Guazú por Guazunambí, pesos 4.30; tercero Miguel Vogler por Abt Vogler, pesos 12.75.

No placé: Jara, Don Pedro, Saña, Sol a Sol, Agresivo, Coral, Roldán, Rey Alberto ex First, Swallow (cuarta), Prince Igor, Fata Morgana, Fly Away, Máscara, Morronga, Coralia y Gavilla.

Ganada por cuerpo y cuarto.

Tiempo: 1'21" 4|5.

Premio "Zarzuela", 1.600 metros — 15 de Septiembre, 4 años, 55 kilos, por Prince Florizel y Arrow, del stud Arco Iris (cuidador D. Guadalupe, jockey Berdías), pesos 6.05 y 2.60; segundo Folk 55, pesos 3.95; tercero Sol de Mayo 53 (favorito), pesos 2.40.

No placé: Albahaca 55, La Giralda 55, Master Joe 55 (cuarto), Fenelón 55, Paramillo 55, Inquisidor 53, Ave Blanca 51, Romanesca 49, Sans le Sou 49, Bad Boy 49, y Aeroplano 49.

Ganada por tres cuerpos.

Tiempo: 1'40".

Premio "Shot", 1.700 metros. —Mamonette, 4 años, 48 kilos, por Turbine y Mermania, del stud Maroñas (favorita), cuidador Pío Queirós, jockey Esteban Rodríguez), pesos 5.70 y 3.05; segunda Mansavillagra 48, pesos 3.35; tercera Silent Lass 48, pesos 3.25.

No placé: Shazelle 57, Esclava 56, Bagatelle 51, Nishah 48, Piedra Alta 45 (cuarta), y La Souris 48.

Ganada por un pescuezo.

Tiempo: 1'47" 4|5.

Clásico "25 de Agosto", 1.900 metros. —Necker, alazán, 3 años, 55 kilos, por Discreto y Espiga de Oro, del stud F. E. Anaya (cuidador C. Luppi, jockey A. Larriera), pesos 61.35 y 23.75; segundo Doble Aguila 55, por Shah Jehan, pesos 7.40; tercero Aluminio 58, cuarto Gulliver 58.

Ganada por 3|4 de cuerpo.

Tiempo: 2'3" 2|5.

Montas y cotizaciones de esta carrera:

Gulliver, N. Mendoza, 1.255 y 604; Aluminio, P. Batista, en pareja con Doble Aguila, S. Rodríguez, 417 y 364; Torero, E. Rodríguez, 620 y 586; Rozas, R. Mauro, 134 y 121; Necker, A. Larriera, 114 y 90, y Belkiss, M. Bonilla, 1.347 y 917.

Clásico "Presidente de la República", 2.000 metros.—Competidores, montas y cotizaciones:

Piel Roja 59, N. Mendoza, 249 y 161; Spark 56, R. Martínez, 1.293 y 767; Charley 54, R. Mauro, 604 y 504; Lad 47 (en pareja con Charley), T. Grigera; Pummery 50, E. Rodríguez, 1.363 y 969; Coronel Murga 44, L. Delucchi, 168 y 158; Papp 44, R. Bidegain, 113 y 99; Dreadnaught 43, R. Rojas, 225 y 243; y Martín Fierro 41, A. King, 290 y 352.

[illegible] Simonmimi y Ampholine, del stud Zamora (cuidador C. Luppi), 6 y 2.90; segundo Lad, 3.70; tercero Piel Roja, 7.35; cuarto Dreadnaught.

Ganada por medio cuerpo.

Tiempo: 2'7" 2|5.

Premio "Isology", 1.700 metros—Israel, 4 años, 47 kilos, por Imperio y Casa Blanca, del stud El Morral (cuidador Carlos Valle, jockey P. Batista), $ 45.85 y 11.30; segundo 15 de Septiembre 58 (favorito), $ 4.95; tercero Oldiman 50, 9.20.

No placé: Percides 59, As de Oros 57, Monitor 55, Seeac 54, Guardián II 48, Malaubile 46, Machiavelli 46 y Rond de Cuir 43 (cuarto)

Ganada por un cuerpo.

Tiempo: 1'47" 4|5.

Premio "Ricaurte", 1.500 metros — May Boy, 4 años, 50 kilos, por Druid y Mensagera, de la ecurie Ceybal (cuidador P. Suárez, jockey T. Batista), $ 16.50 y 4.50; segundo Carrasco 59 (favorito), 3.15; tercero Cronos 46, pesos 4.75.

No placé, Zalamero 57, Botón 51, Wanderer 47, Espíritu 47, Isology 43, Blancador 43 (cuarto), Erin's Boy 40 y Pipiolo 40.

Ganada por medio cuerpo.

Tiempo: 1'33" 1|5.

CARRERAS EN RIO DE JANEIRO

(Por telégrafo)

Río de Janeiro, Octubre 4 — Resultados de las carreras efectuadas, en la tarde hoy:

Primera carrera, 1.500 metros—Lohengrin por Scarpia y Réjane (jockey Aurelio Olmos); segundo Boronat, tercero Cascalho.

Los tres son nacidos en el Brasil.

Segunda carrera, 1.500 metros—Bambina por Cattyerag y Pyra (jockey Joaquín Coutinho); segunda Laranjinha, tercera Menuet.

Las dos primeras son inglesas, y la última francesa.

Tercera carrera, 1.600 metros—Japy, argentino, por Penitente y China Lady (jockey Araya); segundo Sonetto (inglés), tercera Mistelia (inglesa).

Cuarta carrera, 1.600 metros — Bohéme por Speed y Godiva (jockey F. Barroso); segundo Duvangry, tercero Flamenco. Todos ingleses.

Quinta carrera, 1.720 metros—Black Sea, por Dinna Forget y Princesa de Orange (jockey Marcellino); segundo Dejazet (francés), tercero Ustwo, El primero y el tercero, ingleses.

Clásico "Primavera", 1.720 metros, y cinco contos de premio—Engeltada por Y. Majoty y Miss Marie (inglesa), jockey D. Ferreira; segunda Parade (belga), tercera Sornette (francesa).

Clásico "Prensa Fluminense", doce contos de premio y un objeto de arte valor 100 esterlinas ofrecido por "Jornal do Brasil"—Mont Blanc por Gallopin Glad y Nelly Woolf (jockey Araya); segundo Satao, tercero Campo Alegre. Todos ingleses.

Octava carrera 1.600 metros—Smockin por Speamint y Claque (jockey Lemener); segundo Goytacaz (francés), tercera Dionea (inglesa).

FOOTBALL

FEDERACION ARGENTINA DE FOOTBALL

CAMPEONATO DE PRIMERA DIVISION—POSICION DE LOS CLUBS

Publicamos a continuación las posiciones que ocupan los cuadros que intervienen en el campeonato de primera división dirigido por la Federación Argentina de Football:

	J.	G.	P.	E.	P.
Porteño	14	10	1	3	23
Estudiantes de La Plata	14	8	2	4	20
Independiente	12	5	3	4	14
Tigre	13	6	5	2	14
Gimnasia y Esgrima	15	6	7	2	14
Argentinos de Quilmes	8	5	2	1	11
Hispano Argentino	13	4	6	3	11
Kimberley	11	4	5	2	10
Atlanta	14	3	9	2	8
Floresta	13	0	10	3	3

La J. significa partidos jugados; la G, ganados; P, perdidos; E, empatados y P, puntos a favor con que cuenta cada equipo.

HISPANO ARGENTINO CONTRA ESTUDIANTES DE LA PLATA — VENCEDOR ESTUDIANTES DE LA PLATA POR TRES GOALS CONTRA DOS.

El Club Atlético Hispano Argentino inauguró ayer su nuevo campo de deportes situado en Barracas, con un partido por el campeonato de primera división de la Federación Argentina de Football concertado con el equipo del Club Estudiantes de La Plata.

El partido resultó reñido e interesante; no decayó en ningún momento el entusiasmo de los jugadores de ambos bandos, y fué una prueba evidente de ello la situación marcada por el score al finalizar el encuentro.

A las órdenes del juez aficionado señor J. Orradre se alistaron los cuadros formados por los siguientes jugadores:

Estudiantes de La Plata: A. Barcos; L. Pastor y C. Galup Lanús; S. Echeverri, S. Duarte Indart y J. Tolosa; J. J. Lamas, R. Lascano, R. Leonardi, J. Neri y O. Hirchs.

Hispano Argentino: A. Caballero; A. Aquila y M. Winter; M. Aldea, S. Pardo y G. Aller; R. López, N. Carabelli, A. L. Martín, J. Ortiz y L. M. Castagnola.

A las 3 p. m. Martín dió el puntapié inicial. Los delanteros de Hispano Argentino pretendieron llevar el primer ataque a la valla de los visitantes, pero tal tentativa fué rechazada por Tolosa, quien cedió la pelota a Leonardi y éste dirigió un fuerte tiro cruzado que resultó alto.

A los 20 minutos, a raíz de un esfuerzo individual de Lazcano, Estudiantes de La Plata obtuvo su primer tanto.

Tres minutos más tarde, el mismo jugador, aprovechando un entrevero frente a la valla de Hispano Argentino, proporcionó a su bando el segundo tanto con un corto tiro cruzado.

A los 43 minutos, Martín, al recibir un pase de Pardo consiguió vencer la resistencia opuesta por Barcos con un tiro bajo y cruzado, señalando así el primer tanto de Hispano Argentino.

Leonardi inició el segundo período con pase a Lamas, quien emprendió una veloz carrera por el ala derecha, a la que puso término con un fuerte tiro cruzado que Caballero, mal colocado, no logró detener.

A los 38 minutos de este segundo tiempo, Winter se posesionó de la pelota y esquivando a los contrarios que le salieron al encuentro llegó hasta cerca de la valla defendida por Barcos y con un fuerte tiro esquinado señaló el segundo y último tanto de los locales.

Cuando el juez anunció la terminación del partido, el triunfo correspondía a Estudiantes de La Plata por tres goals contra dos.

INDEPENDIENTE CONTRA GIMNASIA Y ESGRIMA — VENCEDOR INDEPENDIENTE POR UN GOAL CONTRA CERO.

Ayer a la tarde, en Avellaneda jugaron por el campeonato de primera división de la Federación Argentina de Football los primeros cuadros de los clubs Independiente y Gimnasia y Esgrima.

Ambos cuadros se presentaron a la lucha debilitados por la ausencia de jugadores titulares, pero los suplentes que intervinieron se desempeñaron discretamente. El encuentro tuvo alternativas agradables y jugadas interesantes que la concurrencia aplaudió con frecuencia.

Pocos minutos después de las 3 p. m., el juez aficionado señor J. Almeyda Guzmán hizo alistar los equipos, que se presentaron así formados:

Independiente: F. Romero; A. Ferro y P. Dibuglio; J. Cánepa, E. A. Sande y V. Capelletti; S. García, A. Arroyuelo, N. Capelletti, J. Zabaleta y A. Chearro.

Gimnasia y Esgrima: J. Sagastume; A. Apraiz y L. M. Custo; J. Pedacci, A. H. Molino y M. Bordalejo; D. Pereyra, C. Aguilar, S. Sayanes, M. Bertorini.

Capelletti inició el juego y la defensa visitante conjuró sin mayor esfuerzo el peligro del primer avance de los locales.

Durante los primeros treinta minutos el juego se desarrolló en forma equilibrada, si bien con un ligero dominio por parte del equipo de Independiente, que contaba con la ventaja del viento a favor.

A los 40 minutos el arco local pasó por dos trances bien difíciles y, a no mediar la excelente actuación de Romero, los visitantes hubieran conseguido la apertura del score.

Al faltar un minuto para la terminación del primer período, Independiente se anotó el único tanto, que le dió el triunfo. Arroyuelo avanzó velozmente por el centro de la cancha después de recibir un pase de Capelletti, y dirigió un tiro bajo que escapó a la vigilancia de Sagastume, anidándose la pelota en la red.

[illegible] descanso reglamentario, los visitantes en el afán de igualar posiciones llevaron varios ataques peligrosos al arco local y Romero tuvo oportunidad de lucirse nuevamente.

Dominó el cuadro visitante por espacio de 20 minutos, pero cuando faltaban pocos minutos para terminar el encuentro, volvió Independiente a la ofensiva y Sagastume en dos oportunidades actuó con todo acierto en situaciones difíciles.

Cuando expiró el tiempo reglamentario el juez dió por terminado el encuentro con el triunfo de Independiente por un goal contra cero.

PORTEÑO CONTRA ARGENTINOS DE QUILMES

El partido de primera división anunciado entre los primeros cuadros de los clubs Porteño y Argentino de Quilmes no se jugó por no haberse presentado el equipo de Argentino de Quilmes.

ATLANTA CONTRA TIGRE — VENCEDOR TIGRE POR UN GOAL CONTRA CERO.

En la cancha del parque Chacabuco se jugó ayer a la tarde el partido concertado entre los primeros cuadros de los clubs Atlanta y Tigre, por el campeonato de primera división de la Federación Argentina de Football.

El equipo de Tigre se presentó debilitado por la ausencia de varios de sus jugadores titulares, que fueron reemplazados con elementos de divisiones inferiores que se desempeñaron correctamente.

Al llamado del juez aficionado que dirigía el encuentro, se alistaron ambos equipos, que estaban formados por los siguientes jugadores:

Tigre: C. Merello: E. Calzetta y A. Dell'Armellina; D. Ferreira, A. Voena y L. Lestrado; A. Helsinger, A. Magaldi, E. Mux, L. Borda y E. Crespo.

Atlanta: A. Demergassi; Chissotti y Cermessoni; Romero, Azali y Angotti; Cazenave, Grassi, Fernández, Bois y Rivas.

A los 3 minutos del primer tiempo, los delanteros de Tigre llevaron un ataque combinado a la valla de Atlanta, y Magaldi logró dirigir un recio tiro cruzado que, burlando la vigilancia de Demergassi, proporcionó el primero y único tanto a Tigre.

A los 25 minutos, por "fould" de Dell'Armellina a Rivas, el equipo de Atlanta obtuvo un puntapié penal, que fué tomado por Fernández; pero el tiro resultó desviado.

Con el ataque persistente de Tigre finalizó el primer período, sin que el score sufriera nueva variación.

A los 10 minutos del segundo tiempo, Voena se posesionó de la pelota, y desde una distancia no mayor de 15 metros, dirigió un fuerte tiro esquinado, que Demergassi interceptó arrojándose al suelo.

Durante la mayor parte del tiempo que restó del partido, los delanteros de Atlanta actuaron en la ofensiva, pero la actuación de la defensa de Tigre, y en especial, del terceto medio, logró anular todos los esfuerzos de los contrarios.

Sin otras alternativas finalizó el partido con el triunfo de Tigre, por un goal contra cero.

FLORESTA CONTRA KIMBERLEY — VENCEDOR KIMBERLEY POR TRES GOALS CONTRA DOS.

En la cancha de deportes del parque Olivera se jugó ayer el partido concertado entre los primeros cuadros de los clubs Floresta y Kimberley, por el campeonato de primera división de la Federación Argentina de Football.

A las 3.15 p. m. los cuadros se alistaron a las órdenes del juez que dirigió el encuentro, formados por los siguientes aficionados:

Floresta: Isola; Beltrán y Berreta; Ramos, Cortona y Chiape; Lagarde, Salas, Hegoburu, Rocca y Repetto.

Kimberley: Langheneim; Pianaroli y Flores; Spigardi, Conech y Georgette; González, Bertrand, Bolde, Jiménez y Flescas.

A los 15 minutos del primer período de juego, Kimberley señaló el primer tanto por intermedio de Jiménez, quien recibió un pase largo de Flores, y venció a Isola desde corta distancia.

A los 30 minutos del mismo período, en un avance combinado de los delanteros de Floresta, Hegoburu señaló el primer tanto para su bando.

Cinco minutos más tarde, Sala dirigió un tiro por elevación que detuvo Langheneim; pero la pelota se le escapó de las manos, y Floresta obtuvo su segundo tanto.

En el tiempo restante del primer período, no hubo otras variantes en el score.

A los 2 minutos del segundo tiempo, Jiménez recibió un pase de Bolde y marcó el segundo tanto de Kimberley.

Instantes después, Bolde, como consecuencia de un buen esfuerzo individual, señaló el tercero y último de Kimberley.

Faltando 20 minutos para la terminación del encuentro, el juez lo suspendió por algunos minutos, por causa de la lluvia; pero cuando ésta cesó, llamó de nuevo a los cuadros a la cancha, y el equipo de Floresta se negó a seguir jugando el encuentro, causa por la cual el juez lo dió por terminado con 3 goals a favor de Kimberley y 2 para Floresta.

ASOCIACION ARGENTINA DE FOOTBALL

CAMPEONATO DE PRIMERA DIVISION — POSICION DE LOS CLUBS

Publicamos a continuación las posiciones que ocupan los cuadros que intervienen en el campeonato de primera división organizado por la Asociación Argentina de Football:

	J	G	P	E	P
Racing	12	10	0	2	22
Estudiantes	11	9	1	1	19
Banfield	11	8	2	1	17
Boca Juniors	13	5	3	5	15
River Plate	9	5	2	2	12
E. Porteño	11	4	3	4	12
Quilmes	13	5	3	2	12
Huracán	12	4	5	3	11
Belgrano	13	2	5	6	10
Platense	11	4	6	1	9
San Isidro	11	2	4	5	9
F. C. Oeste	12	3	7	2	8
Comercio	12	0	9	3	3
F. C. Sud	9	0	8	1	1

La J. significa partidos jugados; la G, ganados; P, perdidos; E, empatados y P, puntos a favor con que cuenta cada equipo.

RIVER PLATE CONTRA F. C. OESTE —VENCEDOR RIVER PLATE POR DOS GOALS CONTRA UNO.

Por la semifinal del concurso de la Copa de Competencia, organizada por la Asociación Argentina de Football jugaron ayer por la tarde, en la cancha de deportes del Club Atlético Estudiantes, en Palermo, los primeros cuadros de los clubs River Plate y F. C. Oeste.

A las 2.30 p. m., el juez designado para actuar en el encuentro, llamó a la cancha a los equipos, que se presentaron formados por los siguientes jugadores:

River Plate: Isola; Chiappe y Lanatta; Peruzzi, García y Elli; Martín, Gianetto, Penney, Ianzarain y Fraga.

F. C. Oeste: Estrach; Pini y Elordi; Lamique, Capell y Di Lorenzo; Calcagno, Roldán, Moggio, Pini y Alessi.

El capitán de este último cuadro resultó favorecido en el sorteo preliminar. Penney fué el encargado de poner en movimiento la pelota, pero Elordi detuvo sin mayor trabajo este primer esfuerzo de los delanteros de River Plate.

A los 5 minutos de juego, en un nuevo ataque, los forwards de este último cuadro lograron marcar el primer tanto. Penney inició un avance por el centro de la cancha, luego dirigió un pase hacia adelante, que recibió Martín y el centro de éste fué aprovechado por Giannetto para marcar, desde corta distancia, el tanto.

Por largo rato, el juego quedó circunscripto en el centro de la cancha, y en un avance de Fraga, Pini concedió un corner que no tuvo resultado para los delanteros contrarios.

Hasta el final del primer tiempo, los forwards de River Plate ejercieron un ligero dominio sobre la valla contraria, cuyos defensores tuvieron constante trabajo.

Reanudado el encuentro después del descanso reglamentario, fueron los delanteros de F. C. Oeste los primeros en colocarse en forma resuelta en la ofensiva, y la defensa de River Plate, por espacio de 5 minutos se vió obligada a permanecer en acción para desbaratar los ataques que se llevaron a su valla.

Luego volvió a equilibrarse el partido, hasta que a los 26 minutos, Martín, dirigió un centro que recibió Penney y frente al arco de F. C. Oeste y con un tiro corto marcó el segundo y último goal a favor de River Plate.

Ante la desventaja en que los había colocado este segundo tanto, los forwards de F. C. Oeste redoblaron sus [illegible] gró esquivar a Peruzzi y dirigió un centro que aprovechó Moggio para anidar la pelota en la red, mediante un recio tiro bajo que Isola no pudo detener.

El tanto marcado por F. C. Oeste vino entonces a restar la ventaja que le llevaba su rival y ello constituyó un aliciente para los delanteros de aquel cuadro, que se multiplicaron y arreciaron en sus ataques, pero con resultado negativo, pues cuando momentos más tarde el juez anunció la terminación del partido, el score no había sufrido modificación y marcaba dos goals a favor de River Plate contra uno de F. C. Oeste.

SAN ISIDRO CONTRA ESTUDIANTES —VENCEDOR ESTUDIANTES POR DOS GOALS CONTRA CERO.

El primer cuadro del club atlético Estudiantes se trasladó ayer a la tarde a San Isidro, con objeto de jugar el partido oficial anunciado, con el primer cuadro del club local, por el campeonato de primera división de la Asociación Argentina de Football.

A las 3 p. m. el juez designado para dirigir el encuentro dió la orden de iniciarlo y por espacio de varios minutos el juego quedó localizado en el centro de la cancha.

Sólo a los 30 minutos del primer período Estudiantes pudo adjudicarse el primer tanto. En posesión de la pelota Querido se corrió velozmente hacia el arco local, no obstante un "hands" de Rossi dentro del área peligrosa y señaló el tanto, pero el juez indebidamente lo anuló y concedió a favor de los visitantes un "penalty-kick" que Ivanesevich convirtió en goal, con un tiro fuerte.

Hasta la terminación del primer período el score no sufrió otra modificación.

A los 10 minutos del segundo período, como consecuencia de una colisión, Pacheco se vió obligado a retirarse de la cancha y no obstante contar Estudiantes con 10 hombres, siguió atacando las posiciones enemigas hasta que a los 23 minutos Ochandio aprovechó un centro de Spinelli para vencer a Wilson desde corta distancia, por segunda y última vez.

Cuando el juez anunció la terminación del partido, Estudiantes se había adjudicado el triunfo por dos goals contra cero.

Componían los equipos los siguientes jugadores:

Estudiantes—Crocce; Krieger e Ivanesevich; J. Susán Pacheco y Vaccari; Bownas, Spinelli, Malztegui, Querido y Ochandio.

San Isidro—Wilson; Idiarte y Rossi, Hoben, Morroni y Olivari; Kecok, Cevasco, R. Malbrán, J. Malbrán y Meira.

RACING CONTRA QUILMES—VENCEDOR RACING POR TRES GOALS CONTRA UNO.

En Avellaneda se midieron ayer por la tarde los primeros cuadros de los clubs Racing y Quilmes.

Poco interesante resultó el partido debido a la evidente superioridad del equipo local que durante la hora y media reglamentaria de juego, se mantuvo constantemente en la ofensiva.

A las órdenes del juez, se alistaron los componentes de ambos equipos en la siguiente forma:

Racing—S. Arduino; S. Ochoa y A. Reyes; J. Bethular, F. Olazar y R. P. Pepe; J. Viassi, A. Ohaco, Z. Canaveri, J. Hospital y A. Curutchaga.

Quilmes—C. F. Pearson; J. G. Brown y J. D. Brown; R. Woods, H. Reid y E. Hanfield; A. Jenckins, B. Hoare, G. E. Roos, W. Maclean y E. Pearson.

Apenas trascurridos 3 minutos de juego, Ohaco marcó el primer tanto para su bando al recibir un centro del ala izquierda.

En uno de los pocos avances de la línea delantera de Quilmes, a los 16 minutos, Ross señaló el primero y único tanto a favor de su bando, con un tiro lanzado desde corta distancia.

Después del descanso reglamentario volvieron los jugadores a la cancha y a los 2 minutos, J. D. Brown incurrió en "hand" a escasa distancia del área peligrosa, por lo que el juez concedió a favor de los locales un puntapié libre que tomó Olazar y convirtió en goal con relativa facilidad.

A los 20 minutos Ohaco en posesión de la pelota, avanzó un corto trecho y con un corto tiro fuerte marcó el tercer y último goal para los locales.

Sin otras incidencias terminó el partido con el resultado antedicho.

BOCA JUNIORS CONTRA BANFIELD—VENCEDOR BANFIELD POR UN GOAL CONTRA CERO.

Por el campeonato de primera división de la Asociación Argentina de Football se jugó ayer por la tarde en Wilde, el partido concertado entre los primeros cuadros de los clubs Boca Juniors y Banfield, ante una regular concurrencia.

Contrariamente a lo que se esperaba triunfó el equipo de Banfield por un goal contra cero.

COMERCIO CONTRA BELGRANO — TRES GOALS A FAVOR DE CADA BANDO.

En la cancha que el club atlético Comercio posee en Núñez, se jugó ayer por la tarde el partido concertado entre el primer cuadro de ese club y el de igual categoría del club atlético Belgrano por el campeonato de primera división de la Asociación Argentina de Football.

El partido sólo resultó interesante por el equilibrio de fuerzas, aunque no por la calidad de juego desarrollado. Terminó con un empate de tres goals por bando.

DE MENDOZA

(Por telégrafo)

Mendoza, Octubre 4—Se jugaron esta tarde los siguientes partidos, correspondientes a los campeonatos organizados por la Federación Mendocina:

Gimnasia y Esgrima contra Gutenberg (primera división). No hubo vencidos ni vencedores, ambos bandos se acreditaron un goal a su favor.

—Juventud Mendocina contra Nacional (segunda división)—Este encuentro se suspendió al faltar 18 minutos para su terminación, cuando el score marcaba cuatro goals para Nacional y dos para Juventud Mendocina.

—Sportivo Mendoza contra Unión (segunda división). Venció Sportivo Mendoza por un goal contra cero.

—Gimnasia y Esgrima contra Gutenberg (tercera división). Venció el equipo de Gimnasia y Esgrima por 4 goals contra uno.

—Nacional contra Gutenberg (cuarta división). Venció Nacional por seis goals contra uno.

DE ROSARIO

(Por telégrafo)

Rosario, Octubre 4—Esta tarde se midieron los primeros cuadros de los clubs Rosario Central y Tiro Federal, por el campeonato de primera división. Este encuentro resultó uno de los más interesantes entre los jugados en la presente temporada. El triunfo correspondió a Rosario Central por tres goals contra cero.

—Newell's Old Boys venció a Atlantic Sportsman por cinco goals contra cero.

—Rosario Atlético venció a Aprendices Rosarinos por seis goals contra cero.

—Argentino venció a Provincial por cuatro goals contra cero.

—Embarcaderos, Córdoba y Rosario cedió los puntos reglamentarios a Sparta.

DE RIO DE JANEIRO

LLEGADA DE LA DELEGACION BRASILEÑA—ENTUSIASTA RECEPCION

(Por telégrafo)

Río de Janeiro, Octubre 4—Esta tarde llegaron en el vapor "Darro" los jugadores y delegados de la Liga Metropolitana de Sports Atléticos del Brasil, que regresan de Buenos Aires, después de haberse medido con la representación de la Federación Argentina de Football, por el trofeo denominado Copa Roca.

En el puerto esperaban al "Darro" muchas embarcaciones engalanadas que conducían varias representaciones de sociedades deportivas. Cuando el vapor estuvo cerca del desembarcadero las representaciones saludaron con hurras y aplausos a la representación brasileña.

Cuando desembarcaron los jugadores y delegados, se formó una columna de coches y automóviles que recorrió varias calles, y al pasar por la legación argentina se detuvieron para saludar al ministro doctor Lucas Ayarragaray.

En ese acto hizo uso de la palabra el delegado doctor Almeida Brito, y en nombre de sus compañeros, elogió calurosamente a los footballers argentinos, en quienes dijo que había reconocido lealtad y capacidad en la práctica del deporte. Agregó que la fundación de la Confederación Sudamericana de Football sería de proficuos resultados para el deporte en Sud América [illegible] más los lazos que unen a los aficionados argentinos, brasileños, uruguayos, chilenos y paraguayos.

Los jugadores y delegados brasileños regresan muy satisfechos de la forma gentil cómo han sido tratados por la sociedad argentina, que siempre los distinguió en todas las fiestas a que concurrieron y para las cuales fueron especialmente invitados.

DE MONTEVIDEO

NACIONAL CONTRA WANDERERS—UN GOAL A FAVOR DE CADA BANDO.

(Por telégrafo)

Montevideo, Octubre 4 — En la cancha de Belvedere se jugó hoy, ante un público no menor de 7.000 espectadores, el partido concertado entre los representantes de los clubs Nacional y Wanderers, por el campeonato de la primera división de la Liga Uruguaya.

En el primer tiempo, que fué sumamente reñido, ninguno de los bandos en lucha logró abrir el score, pero a los pocos minutos de comenzado el segundo período Chiesa marcó el primero y único tanto de Wanderers al que siguió un penaltikick a favor de Nacional, que fué convertido por Gorla que igualó así las posiciones.

En lo que restó del tiempo reglamentario la situación no sufrió variante; terminó el partido con un empate de un goal por bando.

PEÑAROL CONTRA INDEPENDENCIA — VENCEDOR PEÑAROL POR DOS GOALS CONTRA CERO.

Peñarol jugó su último partido de la temporada. Venció a Independencia con toda facilidad por dos goals contra cero.

Con el empate entre Nacional y Wanderers, que resta al primero la única esperanza de igualar en puntos a Peñarol, este último se clasificó campeón uruguayo de 1914.

OTROS PARTIDOS

River Plate, después de reñida lucha venció a Central por dos goals contra uno.

—Reformer venció a Universal por tres goals contra dos, causando sorpresa este resultado.

REGATAS

CLUB CANOTTIERI ITALIANI

En el río Luján, frente al Tigre Hotel, se realizaron ayer por la tarde las regatas internas organizadas por la comisión directiva del club Canottieri Italiani, ante numerosa concurrencia de aficionados.

Se corrieron todas las pruebas anunciadas, siendo el resultado el siguiente:

Primera carrera, premio "Presidente". Distancia, 1.000 metros, en botes de cuatro remos largos con timonel, abierta a todo socio.

Tomaron parte en esta prueba tres tripulaciones; correspondió el triunfo a la formada por los socios Ezio Guggiari (stroke), Pedro Magliola, Nicanor de Lis, Aquiles Sacchi y Mario Checchi (timonel).

Segunda carrera, premio "Vicepresidente". Distancia 800 metros, para embarcaciones de cuatro remos largos y timonel, abierta a todo socio que no tomara parte en la prueba anterior. Corrieron dos tripulaciones; venció la formada por los aficionados Carlos Bertozini (stroke), Mario Gabrici, Ignacio Gárate, Calixto Gardi y Juan Ghigo (timonel).

Tercera carrera, premio "Secretario". Distancia 150 metros, en canoas de un par de remos cortos, para socios que no hayan tomado parte en carreras internacionales. Primero, Rodolfo Márques Crivelli. Segundo, José Tronconi.

Cuarta carrera, premio "Tesorero". Distancia, 300 metros, para dos remeros, uno de los cuales debía ser una socia del club, y timonel. Tomaron parte tres embarcaciones, resultando primeros: señorita Elisa Godio, Nicanor de Lis y Enrique Godio (timonel); segundos: señorita Juana Gardi, Pedro Petrocchi e Ignacio Gárate (timonel).

Quinta carrera, premio "Capitán". Distancia 800 metros, para embarcaciones de cuatro remos largos y timonel, reservada para socios que no hayan tomado parte en carreras internacionales. Tomaron parte tres tripulaciones; venció la formada por Juan Taravelli (stroke), Manuel S. Miguel, M. Carini, S. V. Daffis y E. Hemmis (timonel).

Sexta carrera, premio "Ministro de Italia". Distancia, 1.000 metros, en botel "shell" de ocho remos largos y timonel, abierta a todo socio. Fué la prueba más interesante. Tomaron parte dos tripulaciones; venció por un cuarto de bote la formada por los aficionados Ezio Guggiardi (stroke), Luis Colombo, José Spallarosa, Pedro Magliola, Pablo Covacivich, Carlos Larrabon, Miguel Torrazza, Ponciano Guasco y Ludovico de Marzi (timonel).

Terminadas las carreras, los aficionados que tomaron parte en las pruebas y los invitados se reunieron en el salón de fiestas del club, donde se procedió a la entrega de los premios.

CICLISMO

CLUB CICLISTA CORONEL SALVADORES

En el recorrido Núñez-Tigre-Núñez-San Fernando y Núñez, se realizó ayer el campeonato social de resistencia organizado por el club ciclista Coronel Salvadores.

El resultado de la prueba fué el siguiente: primero, Leopoldo Viganotti en 2 horas, 31 minutos, 30 segundos; tercero, René Morel, en 2 horas, 33 minutos, 40 segundos; cuarto, Vicente Rotandi, en 2 horas, 34 minutos, 15 segundos.

CLUB CICLISTA UNIVERSAL

En un recorrido total de 5 kilómetros, de Recoleta a Palermo y viceversa, se realizará el domingo 18 del corriente una carrera ciclista organizada por el club Universal, reservada para corredores de tercera categoría y menores de 16 años.

TIRO AL BLANCO

SOCIEDAD ITALIANA LA FLORESTA

Publicamos a continuación, el orden en que se encuentran los tiradores en el desarrollo del concurso efectuado en el stand de la sociedad italiana La Floresta, hasta el día 27 de Septiembre próximo pasado.

Categoría Mantegazza Tejada—Primero, Andrés Fernández, con 137 puntos; segundo, Francisco Arrizo, con 136; tercero, Vicente Benedetto, con 134; cuarto, doctor Alfredo Mass, con 132; quinto, Renato Pannelli, con 126; sexto, Mario Magri, con 125; séptimo, Luis A. Cambiasso, con 123; octavo, José A. Costa, con 122.

Categoría Buenos Aires—Primero, Andrés Fernández, con 138 puntos; segundo, Mauricio Duprat, con 134; tercero, Francisco Artuso, con 128; cuarto, Tomás E. González, con 127; quinto, Mario Nigro, con 127.

Categoría República Argentina—Primero, Bertelotti, con 125 puntos.

Categoría Italia—Primero, Enrique L. Casella, con 131 puntos; segundo, Miguel A. Rendina, con 131; tercero, Juan Dotta, con 130.

TIRO A LA PALOMA

CLUB INTERNACIONAL DE CAZADORES

En el stand que el Club Internacional de Cazadores posee en Rivadavia, se inauguró ayer la temporada de tiro.

Se disputó la Copa de Honor, que no fué obtenida por ninguno de los socios que tomaron parte en el concurso, por no haber llenado las condiciones establecidas por la comisión directiva.

Luego se disputaron varias pollas resultando ganadores los socios señores F. P. Massa, M. Estol y A. Olivari.

El domingo se disputará la Copa Sarmiento, que promete tener un resultado interesante, pues ha despertado interés entre los aficionados.

ASOCIACIONES Y GREMIOS

LA UNIVERSAL—Esta sociedad filantrópica de sastres realizó anteanoche un baile, en los salones de la Unione e Benevolenza, en honor de la comisión honoraria y a beneficio de la caja de beneficencia de huérfanos y viudas, de la sociedad.

Durante la fiesta, que revistió buenas proporciones, se efectuó una rifa, en la que fueron agraciados los números 3600, 2686 y 4643, con el primero, segundo y tercer premio, respectivamente.

INSTITUTO SUDAMERICANO DE ELECTRICISTAS Y MECANICOS—Esta noche, a las 8.30, este instituto realizará una excursión a la fábrica de oxígeno, calle Boulogne-sur-Mer 325. En este local, el doctor Damo dará una conferencia sobre el tema "Oxígeno y soldadura autógena", la que será complementada con [illegible]

PROVINCIA DE BUENOS AIRES-ADMINISTRACIÓN, TRABAJO Y CULTURA

LAS CONCESIONES LEONINAS

Aguas corrientes de Talleres

EL "MEETING" DE AYER

El descontento exteriorizado por el vecindario de Talleres desde que tuvo conocimiento de la exagerada valuación de las propiedades para el cobro del servicio de aguas corrientes, hecha por la empresa concesionaria, culminó ayer en el "meeting" de protesta realizado en Lomas de Zamora, con el concurso de numerosos vecinos de esa ciudad, Banfield, Avellaneda, Temperley y Lanús.

En todos estos pueblos se notó gran movimiento desde mediodía, pues los contribuyentes se habían dado cita en los parajes señalados para congregarse y formar las columnas que tres horas más tarde debían ponerse en movimiento, con rumbo a la plaza de Lomas.

A las 3.10 p. m., partió de Talleres una gran columna, que fué engrosada con un respetable contingente que la esperaba en Banfield, y á las 4 de la tarde se encontraban todos en Lomas, cuyas calles ofrecían grande animación.

En la plaza, el espectáculo era en verdad imponente, pues estaba ocupada por la enorme concurrencia, que desbordaba en las esquinas hacia las calles adyacentes.

Abrió el acto el presidente de la comisión vecinal, con un extenso discurso en el que reseñó la gestión realizada por aquélla, en defensa de los intereses del vecindario.

El señor Alejandro Mantecón, que siguió en el uso de la palabra, abundó en análogas consideraciones.

El ingeniero Carlos Pascali atacó duramente a las autoridades de Lomas de Zamora y Avellaneda, por haber consentido el grave abuso de la empresa, sobreponiendo los intereses de ésta a los del pueblo.

En nombre de la junta ejecutiva pro-autonomía comunal de Lanús y Talleres, pronunció luego un discurso el señor Restituto Caraza, quien recalcó la imperiosa necesidad de que los partidos populares auspicien movimientos como éste, en defensa de los intereses generales.

En último término, dirigió la palabra a la concurrencia el diputado nacional doctor Alfredo L. Palacios, quien tuvo frases vibrantes de condenación para los gobernantes que amparan a empresas constituídas para enriquecerse a expensas del pueblo trabajador, y al mismo tiempo de aplauso para los animosos vecinos que de distintos pueblos habían llegado con el anhelo de participar en el "meeting". El doctor Palacios fué aplaudido con entusiasmo.

Después los manifestantes comenzaron a disolverse, en el mayor orden, a pesar de que momentos antes eran visibles los esfuerzos desplegados por los elementos oficialistas para obstaculizar el "meeting". El número de los concurrentes se calcula en 4.000.

Los manifestantes llevaban carteles alusivos al acto, con las siguientes inscripciones:

"No queremos agua más cara que el vino". "No queremos concesiones leoninas".

(De nuestro corresponsal en Lomas)

Lomas de Zamora, Octubre 4—El "meeting" realizado esta tarde por los contribuyentes de Talleres, con el concurso de los de Lomas y Banfield, se considera en esta ciudad como la fiel expresión del sentimiento de protesta que vibra en el ambiente, por los abusos cometidos en el otorgamiento de concesiones para la provisión de agua, de gas, de corriente eléctrica, etc.

Opínase que tarde o temprano tendrán que ser objeto de serias revisiones las leyes y ordenanzas respectivas que han sido dictadas sin tener en mira para nada los intereses públicos.

LA PROTESTA DE TALLERES—UN ASPECTO DEL "MEETING" DE AYER EN LOMAS

QUILMES

ENSAYO DE UN NUEVO BLANCO

Berazategui, Octubre 4—El nuevo método de blanco para tiro, ideado por el mayor Domingo H. Tello, fué ayer ensayado en el "stand" Coronel Casares, con resultados satisfactorios.

El autor fué felicitado por el jefe de la segunda brigada, coronel Medina, y por el delegado de la escuela de tiro. Presenciaron los ejercicios la oficialidad de los regimientos 3 y 4 de infantería.

FIESTA EN EL COLEGIO SALESIANO

Bernal, Octubre 4 — Alcanzó lucimiento la fiesta realizada anoche en el colegio Salesiano por los ex alumnos de Don Bosco. En nombre de éstos pronunció un elocuente discurso el señor Antonio Garbini (hijo), quien fué aplaudido. Después se desarrolló el interesante programa organizado, entre cuyos números llamaron la atención "Povera mamma", melodía de Paolo Tosti, por el niño S. A. Manengo; "La civilización y el cristianismo", conferencia con proyecciones luminosas a cargo del presbítero doctor Gustavo Franceschi; la entrega de los premios del campeonato de la Liga del Plata, una copa y medallas donadas por el señor Natalio Marengo y las vistas cinematográficas.

Amenizó la fiesta la banda del establecimiento.

Una comisión del Círculo Obrero local, que preside el ingeniero Virginio Bonetti, acompañó al padre Franceschi hasta la estación del ferrocarril.

Fueron muy felicitados los iniciadores de esta fiesta, señores Lucich, Garbini y el padre Nicolás Esandi, director del colegio.

ASOCIACION DE FOMENTO DE BERNAL — SUS NUEVAS AUTORIDADES.

Bernal, Octubre 4 — Anoche se reunió la nueva comisión directiva de la asociación de Fomento local y distribuyó los cargos para el año en curso y el próximo, del siguiente modo:

Presidente, señor Carlos Jáuregui; vicepresidente, señor Carlos Braggio, secretario, señor Mauricio Zubieta; prosecretario, señor Pedro Malgor; tesorero, señor Carlos Badaracco; protesorero, Celestino García y 6 vocales.

SAN MARTIN

FERROCARRIL AL PACIFICO — DEFICIENCIAS DEL NUEVO SERVICIO — LAS CALLES DE CASEROS —TRABAJOS DE REPARACION NECESARIOS.

Caseros, Octubre 4 — Desde que la empresa del ferrocarril al Pacífico puso en vigor el horario provisional con la disminución de trenes, se nota en éstos una gran aglomeración de pasajeros, muchos de los cuales tienen que ir parados en los pasillos y plataformas. Esto se remediaría en parte, si se agregase algún coche más a los trenes que hacen su recorrido en las horas de mayor tráfico.

A pesar de las incomodidades que sufre el público con la disminución del servicio, la empresa cobra íntegro el precio de los abonos.

—Las autoridades deben aprovechar el buen tiempo actual para arreglar las calles, cuyo pésimo estado se debe a la incuria que han observado hasta ahora y a las frecuentes lluvias. En ese trabajo, podría emplear 15 o 20 obreros desocupados, que en poco tiempo y con escaso gasto podrían abovedar todas las calles y construir los desagües correspondientes.

La municipalidad dice que carece de fondos para realizar esa obra, pero al vecindario le consta que se le han cobrado impuestos durante muchos años, sin que hasta ahora se haya efectuado obra alguna en su beneficio.

CENTROS SOCIALES DE CASEROS—ESTRENO DE UNA COMPAÑIA TEATRAL.

Caseros, Octubre 4 — El Club Defensores de Caseros inauguró el jueves último las clases de gimnasia y música dictadas por los profesores I. A. Frontron y R. A. Ema, respectivamente. Con tal motivo, el 11 del corriente dará en su local social un "lunch" a sus asociados y también habrá varios números de box, esgrima, etc.

—El sábado próximo se efectuará en el salón teatro La Honradez una función artística y conferencia, a beneficio de la biblioteca popular Juan B. Alberdi, con el concurso de la Asociación Artística Nacional. La conferencia estará a cargo del diputado provincial señor Adolfo Dickmann.

—En el salón teatro La Honradez, hizo anteanoche su estreno la compañía teatral italiana y dialectal napolitana, con buen resultado.

COMITE CONSERVADOR EN SANTOS LUGARES

Santos Lugares, Octubre 4—Anoche se constituyó aquí un subcomité del partido Conservador. Abrió el acto el señor José G. Vignart. Fué nombrada la siguiente comisión directiva: presidente, Félix B. Ayerza; vice, Enrique Jara; secretario, Fernando Villafañé; pro, Ignacio R. Astor; vocales, Juan Grimer, Domingo Calzolari, Juan Gortero, Luis Monet, Antonio Montes y Francisco Merlo, presidente de la comisión de propaganda, Eduardo J. Carballo.

MERCEDES

LA REUNION HIPICA—SUS RESULTADOS

Mercedes, Octubre 4—Con regular animación se realizó hoy en el hipódromo, el programa de carreras de caballos organizado por el Club de Gimnasia y Esgrima. El resultado de las respectivas carreras, fué el siguiente:

Primera carrera, 450 metros—Primero Sans Peur, segundo Si se sabe.

Dividendo del primero, $ 5.50 y 3.20; del segundo, $ 3.

Segunda carrera, 800 metros—Primero Zorro Colorado, segundo Olimpo.

Dividendo del primero, $ 4.70 y 2.30; del segundo, 2.45.

Tercera carrera, 1.100 metros—Primero Chola, segundo Miserable.

Dividendo del primero, $ 6 y 3.50; del segundo $ 8.

Carrera clásica, 1.300 metros—Primera Quilla, segundo Ganadero.

Dividendo del primero, $ 3.60 y 3.15; del segundo, 7.50.

Quinta carrera, 1.500 metros—Primero Piloto, segundo Viento en popa.

Dividendo del primero, $ 11.60 y 3.30; del segundo, 2.50.

PUAN

EXTRAVIO DE CORRESPONDENCIA —MEJORAMIENTO DE LA VIALIDAD—INICIATIVA POPULAR.

Erize, Octubre 4—Llama la atención que continuamente se extravíe la correspondencia dirigida de ésta a Adolfo Alsina. Conviene que la superioridad investigue las causas de esta irregularidad.

—Se ha dado comienzo a la reparación de los caminos y calles, por cuadrillas que costea el vecindario, por medio de suscripción, como lo anunció oportunamente LA PRENSA.

Sería de desear que el ministerio de Obras Públicas de la provincia y la comisión administradora del fondo de caminos, cooperaran a la realización de esta importante obra, que resolvería uno de los principales problemas, si pudiera ser efectuada en la debida forma, esto es, si se arreglasen todos los caminos.

Dadas las halagueñas perspectivas de la cosecha, sería lamentable que el mal estado de la vialidad no permitiera el trasporte del grano hasta las estaciones de embarque. Se confía en que el gobierno secundará la acertada acción del vecindario en pro de la vialidad.

CHIVILCOY

ACADEMIA DE BELLAS ARTES — PREPARACION DE UNA FIESTA—INSPECCION DEL BANCO FRANCES.

Chivilcoy, Octubre 4—En la última asamblea, la comisión directiva de la academia de Bellas Artes de la Cárcova, ha quedado así constituída:

Presidenta, señorita Felisa García Sanabria; secretaria, señorita Lucila Pérez; pro, señor Pedro S. Vagaria; tesorera, señorita Celia Luna; pro, señorita Juana Iaiaiz; vocales, señoritas Elisa Moras, Margarita Andreis y doctor Carlos A. Correa.

En breve la institución realizará un gran festival artístico, en el teatro Español, para el cual se organizan los preparativos. Descollará en el programa un gran friso egipcio, cuadro plástico en cobre, que prepara el director de la academia, profesor Pompeo Boggio.

—Ha llegado el inspector del Banco de la Nación, señor J. Puchulu, designado por el directorio para dictaminar sobre el estado de la sucursal de esta ciudad del Banco Francés del Río de la Plata.

—Llegó de ésa, el presbítero Andrés Iturralde, ex párroco de esta ciudad.

SAN PEDRO

AMPLIACION Y MEJORAMIENTO DEL CEMENTERIO—SU CONCESION

San Pedro, Octubre 4—El concejo deliberante ha sancionado una ordenanza por la que se concede a Santiago Maisonneuve y Víctor Dolard un terreno frente al cementerio, destinado a las obras de ampliación y mejoramiento del mismo.

Esas obras consistirán principalmente, en un peristilo, capilla, sala de administración, sala de autopsias, depósito de cadáveres y una galería para nichos, cuyo arrendamiento o venta al público se hará según una tarifa que establecerá la intendencia.

En cambio del valor del terreno concedido a los empresarios, éstos cederán a la municipalidad las obras mencionadas. El 10 por ciento del producto del arrendamiento y venta de nichos, será también a beneficio de la comuna.

La empresa se reserva la exclusividad de la explotación por el término de 10 años.

CARRERAS DE CABALLOS

San Pedro, Octubre 4 — El domingo 11 del corriente se realizarán en Villa Igoillo, varias carreras de caballos. Se ha concertado ya una entre Alegre y Menelik, propiedad de los señores Alfredo Laserna y Martín Ramírez, respectivamente.

CARMEN DE ARECO

PARTIDO DE FOOTBALL — ASAMBLEA SOCIAL

Carmen de Areco, Octubre 4 — Un equipo del Club Modelo, del Salto, jugó hoy un partido amistoso con el Jorge Newbery, local, y triunfó el primero por 4 goals contra 0. Asistió numeroso público y amenizó el acto la banda de música La Carmeña.

—Esta noche el Club Social realizó una asamblea extraordinaria.

MERLO

ADOQUINADO DE UNA CALLE—LLUVIA

Merlo, Octubre 4 — Se ha dado término a las obras del adoquinado de la calle que conduce hasta la estación del ferrocarril Oeste, después de dos años de trabajos.

—Hoy a las 4 p. m. cayó fuerte lluvia y luego mejoró el tiempo.

OBSERVACIONES METEOROLOGICAS

Instalación especial de LA PRENSA

Termómetro		Barómetro
A las 3 a. m. hoy: 11.0	A las 3 a. m. de hoy: VIENTO SE. CIELO Despejado. SOL Sale: 5.10 a. m. Se pone: 5.41 p. m. LUNA Sale: 7.12 p. m. Se pone: 5.34 a. m.	A las 3 a. m hoy: 770.4
Ayer 6 a. m. 10.0		Ayer 6 a. m 764.0
12 m. 23.0		12 m. 766.0
3 p. m. 13.0		3 p. m 767.0
12 p. m. 12.0		12 p. m 768.0

Hasta las 3 de la tarde, el día de ayer resultó hermoso; se sentía una temperatura primaveral y el ambiente era sereno y seco. Después de esa hora el Pampero se tornó en SE. y el cielo empezó a cubrirse de nubarrones obscuros. Cayó en seguida un chaparrón inesperado, de 4 a 5 de la tarde. El ascenso en la presión se acentuó más tarde, lo mismo que el descenso en la temperatura.

Dirección y velocidad del viento: OSO., SO., S., SSE., SE. y E., con una velocidad media de 11 kilómetros por hora. A las 12 de la noche soplaba viento SE.

Humedad: 88.

Cantidad de agua caída: 1|2 mm.

Universidad nacional de La Plata—Datos de las 7 a. m:—Presión atmosférica: a cero grado y al nivel del mar, 767.01 mm.; temperatura, 10.6; humedad relativa, 80 por ciento; tensión del vapor de agua, 7.61 mm.; viento: dirección, SO.; velocidad por hora, 8 kilómetros.

Datos de las 2 p. m.—Presión atmosférica: a cero grado y al nivel del mar, 768.16 mm.; temperatura, 17.2; humedad relativa, 43 por ciento; tensión del vapor de agua, 6.30 mm.; viento: dirección SE.; velocidad por hora, 12 kilómetros.

—Informes de la oficina meteorológica argentina—Ha llovido en: Año Nuevo 1 mm., Ushuaia 1, Cañada Ombú 11, Fortín Tostado 4, Iturraspe 3, Lanteri 1, Las Toscas 42, Mocoví 8, Rabón 46, Reconquista 6, Tartagal 7, Villa Ana 6, Ubajay 16, Bompland 33, Chavarría 21, Libertad 49, Libres 1, Mercedes 15, Monte Caseros 12, Pueblo Julio 30, San Lorenzo 45, San Roque 13, Santa Lucía 3, Tapebicuá 13, Barranqueras 5, Cardoso 6, Cotelay 27, La Sábana 24, Osting 23, Resistencia 2, C. de la Sierra 6, Posadas 1.

INSTRUCCION PUBLICA

Asociación libre de estudiantes—En asamblea recientemente efectuada por los iniciadores, se ha constituído una asociación denominada Asociación Libre de Estudiantes, cuyos principales fines son la unión de los centros de estudiantes de segunda enseñanza y propaganda para la supresión del 6.° año de los colegios nacionales.

La comisión directiva es la siguiente:

Presidente, Alberto Grassi; vicepresidente, Juan José Berón; secretario, Francisco Fernández; prosecretario, Luis de San Luis; tesorero, Alberto Gutiérrez Castro; protesorero, Luis Livingston; vocales: A. Gastambide, E. R. Chaneton, F. Pugliese, Simón Reidel, Victorio Gardi.

BIBLIOGRAFIA

ENCICLOPEDIA DEL BOY SCOUT—Acaba de ver la luz "El libro del explorador" (Enciclopedia del boy-scout) por el capitán Royet con un prefacio de M. A. Mézières, de la Academia Francesa, y un proemio del traductor don Juan B. Enseñat, académico correspondiente de la historia.

La obra, profusamente ilustrada, comprende unas cuatrocientas cincuenta páginas, y está dividida en siete libros, además de un formulario de estatutos para instituciones de exploradores, del reglamento orgánico y de las fórmulas de juramento y código del explorador.

Los diferentes libros tratan, en su orden, de la "Misión del explorador"; del "Vigor del cuerpo"; de los "Recursos del espíritu y destreza de las manos"; de la "Generosidad del corazón", "Ante la naturaleza"; de los "Ejercicios y juegos de los exploradores", y, por último, de las "Prácticas del turismo".

Los temas de cada uno de los libros están ampliamente desarrollados, en estilo sencillo y de tono amistoso, si bien convincente en los elevados y patrióticos propósitos que inspiran el auspicio de las instituciones de boy-scouts.

Al mérito de ser indiscutiblemente muy útil esta obra para las instituciones del género ya constituídas, por las múltiples enseñanzas e informaciones que contiene, se agrega la no menos importante, si no la más fundamental, de ser un manual práctico para facilitar la fundación de nuevas instituciones de boy-scouts.

La obra del teniente general inglés Baden-Powell, creador de los boy-scouts, constituye indiscutiblemente una tarea meritoria, en orden al desenvolvimiento "moral y físico de la juventud". De ahí su enorme difusión, no sólo en Inglaterra, sino también en los Estados Unidos, Francia, Rusia, Alemania, Italia, España, y, entre nosotros, para no citar todos los países del orbe donde se han organizado con éxito.

AJEDREZ

Los problemas del lunes

PARTIDA KORTIC - LYNCH

Solución a los problemas publicados en nuestro número del pasado lunes:

Al primero: A 6 A D

Si negras A 3 D, 2 T 4 A D + negras R juega y 3 A 2 C D mate.
Si negras T 2 R, 2 T 5 C D negras cualquiera y 3 mate con A.
Si negras P 3 T R, 2 C x P negras cualquiera y 3 mate.

Al segundo: C x P

Si negras T 1 C R, 2 A 6 C negras cualquiera y 3 mate.
Si negras T 1 R, 2 A 6 R negras cualquiera y 3 mate
Si negras T 1 A, 2 A 4 A negras cualquiera y 3 mate
Si negras T 1 C D, 2 A 3 C negras cualquiera y 3 mate.
Si negras T 1 T, 2 A 2 R negras cualquiera y 3 mate.
Si negras T 1 D, 2 A 5 D negras cualquiera y 3 mate.

Publicamos dos nuevos problemas de mate en tres jugadas:

Negras 5 piezas

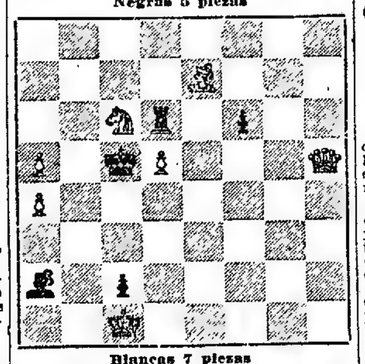

Blancas 7 piezas

Juegan las blancas y dan mate en tres jugadas

Negras 6 piezas

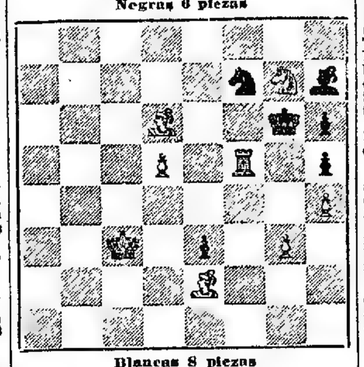

Blancas 8 piezas

Juegan las blancas y dan mate en tres jugadas

Partida jugada ayer en el salón del Club Argentino de Ajedrez, en honor del presidente honorario, señor José Pérez Mendoza:

Blancas Julio Lynch	Negras Boris Kostic
1—P 4 R	P 4 R
2—C 3 A R	C 3 A D
3—A 5 C	C 3 A
4—O-O	P 3 D
5—C 3 A	A 2 R
6—P 4 D	A 2 D
7—T 1 R	P x P
8—C x P	O-O
9—P 3 A R	T 1 R
10—A 3 R	A 1 A
11—D 2 D	P 3 C R
12—A 5 C	A 2 C
13—C x C	P x C
14—A 4 A	A 3 R
15—A 3 C	D 1 C!
16—A 6 T	A 1 T
17—C 2 R	C 2 D
18—A x A	P x A
19—P 3 A	C 4 R
20—T D 1 C	D 3 C +
21—R 1 T	D 3 T
22—P 3 C D	D 6 D
23—T R 1 D	D x D
24—T x D	P 4 A
25—P 4 A D	P 4 T
26—A 4 A	C 3 A
27—P 4 T D	T D 1 C
28—T 3 D	T 2 C
29—A 2 D	T R 1 C
30—P 4 A	A 2 C
31—P 3 C	R 2 A
32—R 2 C	R 2 R
33—R 1 A	C 5 C!
34—T 3 A R	A 5 D!
35—R 1 R	C 7 A +
36—R 1 D	C 6 T
37—T 1 A D	A 7 C
38—A x P	T x P!
39—T x T	T x T
40—T 2 A	C x T
41—R x C	T 6 R
42—R 2 D	T x P
43—R 3 D	P 4 D
44—A x P	T x P A D
45—P 5 T	T 5 T
46—R 2 A	R 2 D
47—A 5 C	A 3 A
48—A x P	T x P

y las blancas siguieron el juego algunas jugadas más inútilmente.

A esta partida, el profesor Boris Kostic, le hizo los siguientes comentarios, correspondientes al número de las jugadas que se indican.

4). La defensa preferida por el maestro Kostic, con la cual ya ganó muchas partidas muy interesantes.

9). Una jugada extraña, que no se puede decir que es mala, pero tampoco se puede considerar como muy buena, pues permite al negro colocar sus piezas en los puntos estratégicos, a donde lo exija el espíritu de esta defensa sacada del Ruiz López.

12). Una excursión completamente inútil, que tendría objeto solamente si el blanco pudiera jugar con eficacia C 5 D en la jugada siguiente, pero eso sería contestado por el negro simplemente con el C 1 C, con lo que él debe de cambiar, trayendo el caballo negro a 2 D o retirarse con el alfil blanco, lo que daría tiempo al negro para consolidar su posición.

14). Es instructivo ver, cómo el negro mejora su posición difícil, de jugada a jugada y al fin toma la iniciativa.

16). Otra jugada inútil, pues el negro no permitirá nunca el cambio de su alfil espléndidamente colocado, contra el alfil blanco, que no hace nada.

18). Mucho mejor que tomar con la torre, pues con la jugada del texto el negro asegura el punto 5 D para siempre contra una invasión eventual del caballo blanco después de haber jugado el negro la jugada importante P 4 A D.

33). Con la jugada del texto el blanco confía traer su rey a 2 A D defendiendo el punto débil 3 C D y libertando así su torre, con lo que conseguirá un juego satisfactorio. Pero con las jugadas 33 y 34 el negro impide este plan de una manera muy interesante.

34). Es evidente, que si A x C entonces T x A y el blanco pierde uno de los peones 4 A D o 4 T D.

35). El alfil negro tampoco se puede cambiar, porque entonces el peón a 5 D defendido por el peón a 4 A D, ejercería una presión insoportable.

La jugada del texto es el golpe decisivo, porque pierde la cualidad y el juego. Pero ya no había manera de continuar el juego blanco de un modo satisfactorio.

SOCIEDADES Y CIRCULOS

ASOCIACION NACIONAL DE CONTADORES PUBLICOS — El 7 del corriente, a las 8.30 p. m., en el salón de actos públicos de LA PRENSA, se verificará una asamblea de la Asociación Nacional de Contadores Públicos para aprobar los estatutos que han de regirla y nombrar la comisión directiva definitiva.

ORFEON ESPAÑOL—En honor del socio Manuel Cañelas, la sociedad Orfeón Español realizó anteanoche una fiesta artística, en su local social de la calle Piedras 534.

Ante una sala llena de concurrencia, el cuadro social puso en escena con encomiable gusto las obras "La Dolores" y "El asistente del coronel". En un intervalo, la señorita María Ruiz y el señor Francisco Lizandra bailaron la jota aragonesa; en este número tomaron parte la rondaña y coro de la sociedad.

Terminada la función, las familias asistentes bailaron hasta altas horas de la noche.

NUOVA XX SETTEMBRE 1870 — Esta sociedad italiana de socorros mutuos clausuró la serie de festejos organizados con motivo de su vigésimo aniversario, con un baile familiar que se realizó anoche y que alcanzó lucidas proporciones.

La fiesta congregó a numerosas familias.

NOTICIAS MUNICIPALES

Mejoras edilicias en Palermo

La asociación de fomento General San Martín, de la circunscripción 17, ha solicitado de la Intendencia Municipal el abovedamiento de las calles Fraga, de Esteco a El Cano; Guayanas, de Arévalo a Dorrego; Charcas, de Bompland a Carranza; Leones, de Güevara a Lemos; Carranza, de Cabrera a Guayanas; Arguibel, de Gorriti a Cabrera, y Fitz Roy, de Honduras a Gorriti.

Al mismo tiempo ha gestionado la construcción de pasos de piedra en la esquina de las calles Dorrego y Guayanas, con objeto de facilitar, en los días de lluvia, la vialidad de ese paraje, principalmente para los niños que concurren a los colegios ubicados en sus alrededores.

CENTROS SOCIALES

LAS FIESTAS REALIZADAS

ANIMADAS REUNIONES

Muy buen éxito obtuvieron las interesantes fiestas que organizaron los centros sociales anteanoche y ayer por la tarde. La concurrencia fué numerosa y la animación y el entusiasmo reinaron en todo momento.

CENTRO UNION ARAGONESA —En conmemoración de la fiesta del Pilar y dedicada a la colonia aragonesa, este centro realizó anteanoche una agradable función teatral, en los salones de la Casa Suiza.

Prestaron su concurso en esta función la tonadillera La Goya, las artistas Luisa de Ramos, Isabel Fonrat, María Hernández, María Castillo, Enrique Ramos y Manolo Fernández, de los treatros Avenida y Mayo; y los señores Lamas y Padilla, primer actor del teatro Mayo y maestro director y concertador de la Comedia, respectivamente.

A más, tomaron parte en el desarrollo del entretenido programa preparado, el cantador de aires españoles, Telesforo del Campo, el cuadro social Eusebio Blasco y varios cantadores y bailadores, que tuvieron a su cargo, conjuntamente con la rondalla social, la interpretación del último número: Gran fiesta de la jota.

Después de la función se inició un baile familiar que se prolongó animadamente.

CLUB URUGUAY — Muy lucido resultó el baile familiar que esta sociedad efectuó el sábado por la noche, en los salones de La Argentina.

Una selecta orquesta amenizó la fiesta, que terminó con el mismo ambiente de animación y entusiasmo que reinó durante su trascurso.

CLUB C. A. T. E. — En el local del Centro de Almaceneros este club ofreció anteanoche a sus numerosos asociados, una interesante función y baile familiar.

La numerosa concurrencia asistente aplaudió la interpretación que se dió al entretenido programa preparado.

Terminada la función, hubo un baile familiar.

PRIMO CIRCOLO MANDOLINISTICO ITALIANO — Con ocasión de su vigésimo aniversario, la sociedad Primo Circolo Mandolinistico Italiano realizó anteanoche una fiesta de gala, en los salones de la Giuseppe Garibaldi.

Con tal motivo, una nutrida concurrencia se congregó en dicho local y disfrutó de varias horas de ameno solaz y entretenimiento. Se puso en escena con acierto la comedia "Tre mogli per un marito".

Después de la función se inició un animado baile familiar.

CENTRO CERVANTES — A una lucida reunión familiar dió motivo la interesante tertulia que este centro ofreció anteanoche a sus numerosas relaciones, en el local de la sociedad Lago di Como.

Al compás de una selecta orquesta, muchas parejas bailaron con entusiasmo.

HIJOS DEL AYUNTAMIENTO DE CAMBRE — En los salones de la sociedad Mariano Moreno, este centro dió anteanoche su fiesta teatral de inauguración, de acuerdo con un interesante programa desarrollado correctamente, y en el que se encontraban intercaladas, entre otros números literarios y musicales, las obras "La retirada", "Os catro tuneles" y "Susto tras susto o La casa encantada".

Terminó la velada con un entretenido baile familiar.

SOMOS LOS QUE SOMOS — Los salones de la sociedad Nazionale Italiana se vieron la noche del sábado muy animados con ocasión del baile familiar que este centro ofreció a numerosas familias de su relación.

Una buena orquesta amenizó la reunión.

OTRAS FIESTAS — Merecen citarse, además, por su buena organización y éxito, las fiestas realizadas por las siguientes sociedades:

La Crítica, en la Tipográfica Bonaerense; Club Social Villa Lynch, en el salón biográfico local; agrupación Joaquín Dicenta, en el salón Margherita di Savoia; Delicias del Arte, en el salón Concordia, etc.

LAS FIESTAS DE AYER

CENTRO ARTISTICO ARGENTINO —Con mucha animación se bailó en los salones del Orfeón Español, durante la fiesta ofrecida ayer a la tarde por este centro.

CIRCULO AIDA — Los salones del Centro de Almaceneros se vieron ayer muy concurridos con ocasión del baile diurno ofrecido por el Círculo Aida.

ORFEON ARGENTINO DEL SUD—Lucida resultó la tertulia familiar que este centro efectuó ayer por la tarde, en el Operal Italiani.

LA BOHEME — Muchas parejas participaron del baile ofrecido ayer por la tarde por este centro, en la Colonia Italiana.

LA RUSTICANA PRIMITIVA — Mucha concurrencia se congregó en los salones de la Unione e Beneficenza, con motivo del baile que la sociedad La Rusticana Primitiva dió ayer por la tarde.

MISTERIO — Este centro efectuó ayer una animada tertulia diurna familiar, en los salones de la sociedad Les Enfants de Beranger.

OTROS BAILES — Además, pueden consignarse, dado el éxito obtenido los bailes realizados por los centros: Progresista de Piñeyro, en su local social; 4 de Febrero, en el salón Patria e Lavoro; Juventud del Día, en la Sociedad Española de Belgrano; Tome y Traiga Primitivo, en la Giuseppe Garibaldi, y otros varios.

CULTO CATOLICO

Basílica del Santísimo Rosario (Santo Domingo)—Capilla Mater Misericordiae—Parroquia de Maldonado — Cuarenta horas.

En la basílica del Santísimo Rosario (Santo Domingo), con motivo de las fiestas que la cofradía del Rosario de Mayores dedica a su patrona, hoy, mañana, el miércoles y el jueves, a las 10 a. m.; habrá solemne misa cantada, novena y bendición, y a las 7.30 p. m., rosario, novena y bendición. El viernes, a las 10 a. m., se dirá misa con exposición del Santísimo y rezo de la novena, y a las 7.30 p. m., rosario, novena y bendición. En este último día comenzarán las cuarenta horas en esta iglesia.

—Con motivo de las fiestas que se realizan en honor de su patrona en la capilla italiana Mater Misericordiae, de la calle Moreno 1669, se realizó ayer una procesión con la imagen de la Virgen, que recorrió las calles Moreno, Entre Ríos, Belgrano y Sáenz Peña.

La procesión salió de la capilla a las 2.30 p. m., dirigida por el capellán Tonelli, y a la que asistieron, además de todas las sociedades católicas de la parroquia, numerosos feligreses.

—Se realizaron ayer con toda solemnidad en la parroquia de Maldonado, las fiestas en honor de la Virgen del Rosario. En la iglesia del Santísimo Rosario, a las 7 a. m. se dijo una misa de comunión general; a las 10, se dijo otra misa oficiada por el director del colegio León XIII, con panegírico de la Virgen del Rosario y novenario. A las 3.20 de la tarde salió de esta iglesia la procesión con la imagen de la Virgen del Rosario.

Asistieron agentes del cuerpo de bomberos vestidos de gala, que escoltaban la imagen de la Virgen, las sociedades católicas de la parroquia, cada una con su estandarte respectivo, los alumnos del colegio Obra de la Conservación de la Fe, de la escuela-taller de María Auxiliadora e

"LA PRENSA" EN LA PLATA

(DE NUESTRA SUCURSAL)

CRONICA SOCIAL

AUDICION DE CANTO — En el teatro Avenida Hall se realizó anteanoche la audición de canto organizada por la señorita Lola Juliánez Islas y el tenor Carreras Villar.

La amplia sala estaba repleta de concurrencia.

La señorita de Juliánez Islas desempeñó diversos números del programa, y puso de manifiesto, una vez más, sus sobresalientes dotes de cantante. Fué muy aplaudida.

El tenor Carreras Villar cantó también varias romanzas que le valieron muchos aplausos, y el dúo de Hugonotes, con la señorita de Juliánez Islas. Ambos fueron objeto de una verdadera ovación.

ENLACES—Para los primeros días de Noviembre se ha fijado el enlace de la señorita Josefina Pando Guelaga con el señor Esteban Saint Martín. La ceremonia dará motivo a una fiesta social.

POR LOS TEATROS—Anoche dió su última función en el Argentino la compañía lírica de Asunción Aguilar, que representó los "Soldaditos de plomo".

—La sala del teatro Ideal estuvo muy concurrida anoche. Se exhibió un variado programa de cintas cinematográficas y amenizó la reunión una orquesta.

CRONICA POLICIAL

INCIDENTE EN NUEVE DE JULIO

(Por telégrafo)

Nueve de Julio, Octubre 4—Anoche, en circunstancias en que el escribano Astete, presidente de la escuela Normal Popular, entraba al teatro en compañía del señor Benlod, contador del Banco de la Provincia, fué agredido por el maestro Juan Moya, quien le hizo tres disparos de revólver a quema ropa, pero sin lograr herirlo. El señor Astete, a su vez, descargó varias veces su revólver contra su agresor, que tampoco fué herido.

El hecho ha causado desagrado, pues el escribano Astete es un vecino apreciado y la agresión no se justifica. Se la hace relacionar con un conflicto escolar que la dirección de escuelas no fué capaz de zanjar cuerdamente y en el que se llegó a la separación arbitraria de una maestra, mediante influencias subalternas de politiquería.

HECHO DE SANGRE EN TIGRE

(Por telégrafo)

Tigre, Octubre 4—Esta noche fué herido de un balazo en la mejilla izquierda Palmiro Castro, español, por un compañero de pieza, que se halla detenido.

Castro fué conducido para su asistencia al hospital, de donde me informan que es grave su estado.

RIÑA EN VIAMONTE

Ayer, en General Viamonte, fué herido con un cuchillo en la cabeza, Eva Piñeiro, por José Acosta, quien fué detenido.

COMISARIA DE BAHIA BLANCA—INSTRUCCION MILITAR DE LOS AGENTES.

(Por telégrafo)

Bahía Blanca, Octubre 4—Se comenta la orden dada por el comisario de policía a los agentes, para que hagan ejercicios de tiro al blanco en el polígono del Tiro Federal, pues se considera más provechoso darles academia de instrucción para que aprendan los procedimientos y sepan llenar sus deberes de vigilancia.

Los agentes ignoran la nomenclatura de las calles de la ciudad.

CESANTIA DEL OFICIAL DE ALBERTI—RESOLUCION MAL RECIBIDA.

(Por telégrafo)

Alberti, Octubre 4—Ha causado mala impresión en el vecindario la resolución de la jefatura de policía, por la cual declara cesante, por razones de mejor servicio, el oficial Miguel Cadorell, quien desde hace tres años prestaba servicio en este partido con el beneplácito de la población.

Cadorell contaba con 17 años de [illegible] y durante [illegible] demostró siempre pre laboriosidad y competencia en el desempeño de sus funciones.

ACCIDENTE DEL TRABAJO

Ayer, a las 3 p. m., en la calle Pavón y Chile, en Avellaneda, en momentos en que Hércules Sincaro descendía de un carro, fué arrollado por éste y sufrió la fractura de ambas piernas.

TRIBUNALES

LOS FARMACEUTICOS COMERCIANTES

El señor D. F. Lozano, establecido con un negocio de farmacia en esta ciudad, fué declarado en quiebra por el juez doctor Cortés. Pedida la revocatoria del auto respectivo, el juez ha resuelto mantenerlo, fundándose en que la persona establecida con botica y droguería adquiere a título oneroso cosas, muebles y lucra con su enajenación, ya sea bajo el mismo estado en que las adquirió, como cuando se trata de específicos, aguas minerales, perfumes, ya sea dándoles otra forma de mayor o menor valor, como en los casos de preparación de recetas facultativas. Realiza estos actos de comercio tal como los definen los tratadistas y lo enuncia en el inciso primero el artículo 8 del código de comercio.

El recurrente, agrega el juez, ejerce esos actos por cuenta propia, y hace de ellos profesión habitual. Es así indudable su carácter de comerciante, según lo declara el artículo primero del mismo código. Si bien es cierto que la profesión de farmacéutico no constituye en comerciante a quien la ejerce, esto no implica que la persona, sea o no farmacéutico diplomado por autoridad competente, que se dedica habitualmente y con fines de lucro a la reventa, en su forma, o previa trasformación de sustancias medicinales, deje de ser comerciante.

La jurisprudencia nacional así lo ha resuelto, aunque se registren algunos casos encontrados, cuya argumentación no tiene nada de convincente. Las Cortes de Roma y de Nápoles han resuelto que el propietario de farmacia es comerciante. (Ver tomo primero).

La reciente decisión de una de las Cámaras de Apelaciones de la

/Hijas de María, las sociedades de la capilla del colegio del Sagrado Corazón de Jesús, la banda del cuerpo de bomberos y otra particular.

Durante la procesión, que recorrió las calles Bompland, Carranza, Costa Rica, Fitz Roy, Santa Fe y Bompland y que fué dirigida por el cura rector de la parroquia, sacerdote José Monfese, las alumnas de los colegios asistentes entonaban cantos propios del acto.

Después de regresar la procesión, en la iglesia del Santísimo Rosario, pronunció un sermón el secretario privado del arzobispo, presbítero Ernesto Vallaza.

A las 7 p. m. hubo rosario, súplica a la Virgen, se impartió la bendición con el Santísimo y se cantó el Adiós.

Durante el día, una banda de música, costeada por el vecindario de la parroquia, recorrió las calles de ésta, ejecutando piezas, y por la noche se exhibieron vistas cinematográficas, frente a la iglesia.

—Cuarenta horas—San Francisco.

INFORMACIONES UTILES

CALENDARIO

Calendario gregoriano — Octubre 5 — Festividad católica — Froilán, obispo; Plácido, Donato y Victorio, mártires, y santa Flavia, virgen y mártir.

Calendario ortodoxo—Septiembre 22.

Idem israelita — 15 de Tsiri de 5675.

Idem mahometano — 15 de Dzul Cadeh de 1332.

JURIDICAS

La circunstancia de haber menguado o desaparecido la responsabilidad de un deudor, no faculta al acreedor para cobrar antes de su vencimiento, la obligación cuyo término aún no ha vencido; pero puede pedir embargo preventivo justificando aquella circunstancia ante el juez competente.

—Si se compra un terreno por un precio determinado, de cuyo precio sólo se paga una parte, constituyéndose por la otra parte una hipoteca sobre la finca vendida, y al vencimiento del plazo para integrar el pago, el acreedor ejecuta la hipoteca y el precio que se obtenga en la nueva venta de la finca no alcanza a cubrir la parte de precio por la cual se constituyó la hipoteca, el acreedor puede perseguir al deudor para que le pague la diferencia hasta completar el precio convenido.

—El deudor de una suma, sólo debe intereses por la misma a contar desde la fecha en que debió pagarla, pero no desde la fecha en que se constituyó la obligación, a menos que otra cosa se haya estipulado expresamente.

FECHAS HISTORICAS

6 de Octubre

1780—Impresión en Buenos Aires — Según el historiador Mitre, el 6 de Octubre se hizo la primera impresión en Buenos Aires. Otros indican el 21 de Noviembre del mismo año, como el primer día.

El mismo historiador dice, que en las misiones jesuíticas del Paraná y Uruguay se imprimía en 1703, con caracteres de estaño y planchas de cobre grabadas por los indios, siendo la prensa de madera.

El progresista virrey Juan José de Vértiz, adquirió por la suma de mil pesos, la imprenta abandonada en uno de los sótanos del colegio de Monserrat, en Córdoba, y la trajo a Buenos Aires, con el fin de que con sus impresos contribuyera al sostenimiento de la Casa de Expósitos.

La imprenta de los niños expósitos fué así la primera que hubo en Buenos Aires, estando su local situado en la esquina de las hoy calles Perú y Moreno.

El cuerpo tipográfico se componía de niños del establecimiento.

Por ella se imprimieron antes de la aparición de "El Telégrafo Mercantil", más de 200 trabajos distintos, casi todos de temas religiosos, enseñanza de doctrina cristiana, letrillas de santos, etc., y los almanaques que componía don Juan de Alsina, agrimensor general del virreinato y maestro de náutica y matemáticas.

1814 — Combate de Marmaraja—El coronel Manuel Dorrego derrota al caudillo oriental Fernando Otorgués, en Marmaraja, en la Banda Oriental del Uruguay. Le toma toda la artillería.

La familia de Otorgués cae también en poder de Dorrego.

1820 — Toma de Ica — Una división del ejército de los Andes, bajo las órdenes del general Arenales, toma la ciudad de Ica, en el Perú, que los realistas abandonan al mando del marqués de Quimper.

1821—Cesación del corso—El gobernador Rodríguez dicta un decreto aboliendo el corso.

1874—Territorio del Chaco — Por una ley del Congreso, se crea una jefatura política en el Chaco. Al año siguiente se erige aquel territorio en gobernación nacional.

1878—Expedición de Freire — Cumpliendo instrucciones del ministro de Guerra, el jefe de la división de Guamini, don Marcelino E. Freire, el 6 de Octubre de 1878, ataca a las tolderías de indios situadas al Norte del valle de Chilhué, a 60 leguas del campamento, matando a varios indios y haciendo prisioneros a 187, entre guerreros y chusma. El comandante Freire salvó también a cinco cautivos.

BOLSA, BANCA Y COMERCIO

RESUMEN DE LA SEMANA

La finalización del mes de Septiembre no tuvo mayor influencia en el movimiento comercial, pues la calma siguió predominando durante la última semana en el orden general de las transacciones.

Como falta reglamentar algunas leyes de las que antes de su clausura sancionó el Congreso, relacionadas con la situación económica, aun no se pueden precisar sus efectos.

En aquel caso están las leyes del warrant, prenda agrícola, redescuento y moratoria internacional.

A pesar de la importancia que revistieron las quiebras del mes de Septiembre, reveladoras de la situación que atraviesa el mercado, la banca se mostró favorablemente impresionada por la regularidad con que se cumplieron los vencimientos del comercio al fin del mes pasado.

El movimiento en cambios se mantuvo dentro de los límites de las semanas precedentes. La demanda que hubo de letras y la escasa oferta de las mismas, hizo que la cotización de los giros telegráficos sobre Londres declinara hasta el tipo de 43, constituyendo así una nota excepcional.

Fué muy comentada la acción del Banco del Estado en no acordar giros sin previa manifestación formal de que respondían a pagos de mercaderías a recibirse.

Los productos agrícolas tuvieron una semana de mercado flojo, con excepción para la avena, que mantuvo su cotización firme, pero sin diferencia. El trigo, lino y maíz, tuvieron regulares descensos de precios.

Por lo referente a los embarques de cereales, en la semana terminada alcanzaron a 146.446 toneladas, cantidad que representó un aumento de 44.984 toneladas sobre la semana anterior.

Entre los exportadores constituye una nueva preocupación para el mejor desenvolvimiento de los negocios la pronunciada alza que se opera en los fletes marítimos, la que responde al menor deseo de contratar bodegas por la inseguridad del tráfico.

Los valores cotizables tuvieron mercado más tranquilo y con negocios poco activos. Los de primer orden y mayor movimiento se cotizaron firmes, pero los demás fueron realizados con descensos de importancia. La liquidación de los negocios de Septiembre pasó sin inconvenientes.

La cédula argentina subió 70 centavos, de 77 a 77.70 y la de primera serie, subió 1 punto, de 77 a 78. La serie H. subió medio punto, de 89.50 a 90. La serie K, bajó 1 punto y medio, de 79.50 a 78.

El 5 por ciento argentino de 1905, subió 1 punto, de 77 a 78. Los bonos municipales de pavimentación, servicio trimestral, bajaron 1 punto y 10 centavos de 67.60 a 66.50 y los de cupón semestral, bajaron 20 centavos, de 67 a 66.80.

Las acciones del Banco de Galicia bajaron 5 puntos, de 45 a 40. Las acciones de la fábrica de bolsas Salinas Hermanos, subieron 10 puntos, de 90 a 100. Las acciones a oro de la Compañía Sansinena, bajaron 25 puntos, de 100 a 75. Las acciones de la Compañía General de Fósforos, bajaron 30 puntos, de 300 a 270. Los certificados del Banco El Hogar Argentino, subieron 1 punto, de 175 a 176 y las obligaciones del mismo Banco, bajaron 1 punto, de 89 a 88.

VALOR DE LA PROPIEDAD

BRAVO BARROS Y CIA

Casa habitación, avenida Alvear 1860 de 11.28 metros por 41.72, en 301.000 pesos, esto es, a razón de 848.23 pesos el metro cuadrado. Venta por orden judicial. Comprador, señor doctor Salvador J. Socas.

Terreno Bartolomé Mitre 2775 y 2783, de 0.53 metros por 25.64, en pesos 40.100, que equivale a 164.10 pesos el metro cuadrado. Venta por orden judicial. Comprador, señor Angel Antonio Fontana.

Casa Córdoba 2430, con superficie de 268.41 metros cuadrados, en 20.000 pesos, que equivale a pesos 81.43 el metro cuadrado. Comprador, señor Francisco Mendiondo.

Casa en Flores, en Villa General Mitre, calle San Julián 3169 con contrafrente a la calle San Matías, entre Cuenca y Helguera, de 8 metros, por 116, en pesos 4.700. Venta por orden judicial. Comprador, señor Pascual Grimaldi.

Casa en San Fernando, calle 25 de Mayo 72, de 12.74 metros por 28, en pesos 6.100, que equivale a pesos 17.10 el metro cuadrado. Venta por orden judicial. Comprador, señor Cayetano Sanguinetti.

Terreno en Martínez, paraje conocido por Villa Escalda, con frente a dos calles, sin nombre, con una superficie de 993.33 metros cuadrados, en 3.100 pesos que equivale a pesos 3.12 el metro cuadrado. Venta por orden judicial. Comprador, señor Joaquín Rosé para la señorita Elisa Bordoy.

Campo en el partido de Laprida, conocido por San Pablo, a tres leguas y media al SE de la estación Muñoz y a 4 al NO. de Durañona, 1.349 hectáreas, 92 áreas, 63 centiáreas, en pesos 216.000, que equivale a pesos 160 la hectárea. Venta por orden judicial. Compradora, la Compañía Agrícola Hipotecaria Argentina.

Chacras en el partido de Juárez, en el ejido del pueblo, designadas con los números 175, 185, 198, 144, 176, 186, 211, 153, 154, 121, 123, 137, 138, 139, 148, 149, 60, 143, 159, 105, 106, 22, 89 y 162, con una superficie de 935 hectáreas, 09 áreas, 23 centiáreas, en pesos 140.000, o sea un promedio de pesos 149.73 la hectárea. Venta por orden judicial. Compradora, Compañía Agrícola Hipotecaria Argentina.

Estas ventas importan la suma de 741.000 pesos.

V. S. LOBATO Y CIA

Judicial, casa calle Herrera 1390|96 esquina a Australia 1855 (antes 1029). Superficie 449mc.36, en pesos 37.400. Promedio, pesos 83.23 el metro cuadrado. Compradora, señora Angela Torres de Bernheim.

Judicial, casa en Villa Devoto, calle Morán entre Nazca y Argerich, con contrafrente que da a la vía del tranvía Rural a San Martín. Superficie de 252.20 metros cuadrados, en 6.000 pesos. Promedio pesos 21.26 el metro cuadrado. Comprador, señor Juan Ilar.

Judicial, terreno de isla en Entre Ríos, departamento Gualeguaychú, distrito Ceibas, con frente al arroyo Brazo Largo, mitad Este de la isla número 13, con una superficie de 258 hectáreas, 55 áreas y 67 centiáreas, en pesos 12.500. Promedio, 48.33 pesos la hectárea. Compradores, señores Gabriel y Juan Latuf.

PERALTA MARTINEZ Y SERNA

Chacra en San Andrés de Giles, compuesta de 13 hectáreas, 74 áreas y 43 centiáreas, ubicada en el cuartel segundo de ese partido. Vendida en pesos 4.520, o sea a pesos 329 la hectárea. Comprador, señor Agustín Canale.

Casa en Lomas de Zamora, calle Carlos Glade 1056, de 8m66 por 46m04. Vendida en pesos 2.850, o sea a pesos 6.70 el metro cuadrado. Comprador, Manuel Díaz.

En San Martín, en el paraje denominado Villa Fineral, dos fracciones de terreno compuestas por 4 lotes, Espinosa esquina Trenque Lauquen, dos lotes y los otros dos contiguos, sobre Espinosa, formando un total de 1.056.79 metros cuadrados. Vendidos en pesos 1.410. Comprador, La Constructora Americana.

RISSO-PATRON y Cía.

Propiedad Brasil 2368 y Pichincha, mide 8.66 por 58.02. Edificio de 5 departamentos de 4, 3 y 2 piezas y comodidades, vendido en $ 35.550; resulta a $ 72.50 el m. c. Comprador, señor Jenaro Palmieri.

GUERRICO Y WILLIAMS

Judicial, propiedad calle Aráoz 2574, entre Santa Fe y Arenales, en terreno de 10 varas por 31, vendida en $ 23.400; sale el metro cuadrado a 88.90 $. Comprador, señor Enrique José Kohlbecker.

ARTURO DEMARCO

Casa Wáshington 1824, entre Pampa y Sucre. Judicial, pesos 14.750. Comprador, Juan Moltedo.

NICOLAS A. NOVELLINO

Propiedad Guandacol 4235, de 10x45, 3 piezas, en $ 8.300. Comprador, José Chimirri.

Liniers 1847, en 17.000 $. Comprador, Luis Galván.

ROMAN MENDEZ

Judicial, casita de dos piezas, calle Costa Rica 5949, de 7m784 m. por 19 m. 433 mil., vendida en $ 5.800. Sale el metro cuadrado, a $ 38.30. Comprador, don Luis A. Bianchi.

J. E. CAMPOS

Judicial, casita calle Melincué 2685, de 10 varas de frente por 21.55 de fondo, con dos piezas, en 4.100 $. Compradora, señora Asunta F. de Bianchi.

Judicial, casita Melincué 2689, de 10 varas de frente por 23.67 de fondo, en 3.700 $. Comprador, señor Bartolo Repetto.

NOTICIAS MARITIMAS

ALTURA DE LA MAREA

A las 6 a. m., 28.6 pies; a las 8, 28.2; a las 10, 26.10; a las 12, 25.10; a las 2, 25.2, y a las 5, 26.6. Uno más en el canal Norte. Viento OSO., SO., S., SE., E. y ENE.

LLEGADAS A LA RADA

Vapor inglés Pentop, de Cardiff, con carbón, a F. C. Argentino; id id Caponor, de Bahía, en lastre, a Logan; id id Anglesea, de Santos, en lastre, a la orden

Movimiento del puerto

Entradas: vapor inglés Highland Laddie, de Londres, con pasajeros y carga, en el dique 4; id id Stratmore, y noruego Henrick, de la rada, en el dock Sur, a descargar; id holandés Sliedrecht, de la rada, en el Riachuelo, a descargar; id inglés Dochra, de La Plata, en el Riachuelo, a descargar; id argentino Doon, de Campana, con carga, en el dock Sur.

SALIDAS—Vapor inglés Highland Harris, para La Plata, a cargar; id id Euclid, para Liverpool, con frutos; id id Germanic, para Rosario, a cargar; id id Florazan, para Liverpool, con frutos.

NOMINA DE LOS VAPORES DE ULTRAMAR SURTOS EN EL PUERTO

Dársena Norte—Eleonore Woermann, Garibaldi, Arianza, Zeelandia.

Dique 4—Salta, Provence, Floride, Vandyck, Sequana, A. S. de Lamornaix, Titian, Samara.

Dique 3—Paraná (francés), Homeros, Hortensius, Freland.

Dique 2—Eugenia, Granada, Erodiade, Tuddal, Horsdal, Saint Ursula, Atlántico (italiano), Ango, Portuguese Prince, Clan Buchanan.

Dique 1—Dalmata, Frígida, Atlanta, Imperial, Globe, Oscar Fredrik, Harmonides, Avellaneda.

Dársena Sur — Rawson, Mercator, Pomona, Atlántico (argentino), Dalham.

Riachuelo — Hova, Jenfeld, Océano, Bramley, Polkytos, Fairhaven, Semantha, Oratios, Couppa, Malvinas, Kyma, Dochra, Sliedrecht.

Dock Sur—Patagonia, H. Corrie, Pellegrini, Presidente Mitre, H. Scot, La Rosarina, Parahyba, Strathmore, Henrick.

VAPORES ESPERADOS

Hoy: inglés Barbary, de Liverpool, con carga; id Desna, de Liverpool, con pasajeros y carga (por la noche); francés Lutetia, de Burdeos, con pasajeros y carga, inglés St. Helena, de Cardiff, con carbón.

VAPORES A SALIR

Hoy: inglés Portuguese Prince, para Santos, con carga.

COSTA SUR

Hoy es esperado de Río Gallegos el vapor Camarones.

VAPORES EN VIAJE

Alcántara, inglés, de ésta para Liverpool, salió ayer de Pernambuco.

Príncipe de Asturias, español, procedente de ésta, llegó el 3 a Barcelona.

Cádiz español, de ésta para Barcelona, salió el 2 de Santos.

VAPORES DE LOS RIOS

Se esperan hoy: Roma y Cabo Santa María, de Montevideo; Luna, de Carmelo; Anita Barthe, de Posadas; Paris, de Salto.

Salen hoy: Roma (7 p. m.) y Cabo Santa María (10 p. m.), para Montevideo.

PUERTO DE LA PLATA

Salidas—Vapor inglés Bampton, para la rada, en lastre; id id Dochra, para Buenos Aires, a descargar.

A salir—Vapor inglés La Correntina, hoy, para Liverpool, con pasajeros y carga.

PUERTO DE MONTEVIDEO

Llegó el vapor inglés Hilarius, de Nueva York.

SECCION SOLICITADAS

DOCTOR PEDRO A. GUERRERO, JEFE de sala hospital E. Tornú. Afecciones bronco-pulmonares y corazón. Tratamiento específico de la tuberculosis, Uruguay 33, de 4 a 6. v9oct.

SECCION NOTABLES

LA MEJOR AGUA MINERAL NATURAL BIRRES-BORN HUGO KERN & Cía.

Dr. MARTIN M. TORINO

Médico cirujano. Enfermedades crónicas e internas. Ha trasladado su consultorio a ARENALES 1640. Consultas de 1 a 3.

Dr. Aynes

Secretas y nerviosas. Aplicación del 606 y 914. Rayos X. Consultas de 2 a 5 p. m. Pobres, consultas gratis. Rivadavia 1027. v5

N. PERCICH DENTISTA S. de Iriyoyen 362 v3nov.

DR. CALANDRELLI

Estómago, intestino, dispepsia, colitis. Nuevo horario: de 3 a 5 p. m. Consultas gratuitas los Martes de 2 a 3. RIVADAVIA 1168. v6o

LINEAS NELSON

COMPAÑIA INGLESA de NAVEGACION

PROXIMA SALIDA PARA LONDRES "HIGHLAND SCOT" EL JUEVES 8 DE OCTUBRE

Pasajes: Primera clase, ida £ 25. Segunda clase, £ 13.15.0

Por folletos, itinerarios, demás informes y boletos, ocurrir a

Agentes generales: Nelson y Wythes

599 CANGALLO — Buenos Aires

Dr. R. ENRIQUEZ Prof. de la Facultad. Jefe del servicio del H. Alvarez; nariz, garganta, oídos. Tratamiento de la sordera por reeducación auditiva. Paraná 151, de 2 a 4.

INICIAMOS HOY

UNA VENTA ESPECIAL DE ARTÍCULOS PARA HOMBRE, en la que están comprendidos, Camisas, Cuellos, Puños, Corbatas, Calzoncillos, Camisetas, Calcetines, etc., destinada á dar á conocer toda la excelencia de los mismos, y la singular conveniencia que puede reportar su adquisición en nuestro departamento de Bonetería.

A las personas prácticas y elegantes, ofrecemos la oportunidad de comprar artículos de calidad intachable, con la más pequeña suma de dinero.

En el enorme surtido que ofrecemos hoy á la venta, encontrarán una inmensa variedad de clases, lo cual permite que elija á satisfacción el comprador más exigente. Advertimos que los artículos comprendidos en esta VENTA ESPECIAL, son todos extranjeros y que por lo tanto garantizamos en absoluto su clase inmejorable.

Para comprobar la modicidad de sus precios, damos á continuación una lista de algunos de dichos artículos.

1. CAMISAS de percal francés, negligé, puños dobles blandos (gran moda), sin cuello, gustos fantasía, á ..... $ 2.40
2. CAMISAS negligé, de tela inglesa, gran fantasía, puños dobles, sin cuello ..... $ 3.20
3. CAMISAS última moda, sin cuello, blancas, pechera y dobles puños de piqué, calidad muy fina $ 3.40
   Id. id. con vistas de hilo, pechera á tablitas y puños dobles ..... $ 3.40
4. CAMISAS de madapolán, sin cuello, con vistas de hilo, pechera á tablas, con puños ..... $ 2.75
5. CAMISAS Golf, negligé, puños dobles blandos, cuello doblado, de tela á rayas sobre fondo blanco, gustos muy seleccionados ..... $ 2.50
6. CUELLOS ingleses, puro hilo, calidad extra, modelos de gran moda, inmenso surtido en la variedad más completa de formas, alto 3, 3½, 4, 5 y 6 ctms., c/u .. $ 0.55
7. PUÑOS de puro hilo ingleses, tipo muy fino, gran surtido de formas y tamaños, á pesos 0.75
8. CALZONCILLOS de tela extra, fondo blanco con rayas color, artículo muy bien confeccionado, pretina piqué $ 1.75
9. CALZONCILLOS de zephir francés, clase especial, gustos fantasía, con pretina calada de piqué ..... $ 2.50
10. CAMISETAS algodón crudo, tipo extra, fabricación francesa, livianas, mangas largas ..... $ 1.75
11. CAMISETAS francesas, muselina, tipo muy liviano, mangas cortas, colores unidos, á ..... $ 2.90
12. CAMISETAS de algodón especial, mangas largas, crudas, fabricación francesa, á pesos ..... 2.—
13. CAMISETAS de algodón, calidad extra, gustos fantasía, mangas largas . $ 2.25
14. CALCETINES de algodón, talón y planta doble, artículo de mucha duración, colores negro y cuero ..... $ 0.45
15. CALCETINES fantasía á rayas, de algodón francés, muy reforzados, calidad muy recomendable ..... $ 0.50
16. CALCETINES de algodón, fabricación francesa, talón y planta doble, gustos de fantasía y negros ..... $ 0.60
17. TIRADORES ingleses, cinta elástica, sistema muy cómodo, colores lisos .. $ 0.75
18. LIGAS «Newton», muy prácticas, elástico especial, muy poco metal ..... $ 0.50
19. CORBATAS inglesas, pura seda, forma ascot gran surtido de colores y gustos muy seleccionados á $ 1.20 y ..... $ 0.95
20. MOÑOS de pura seda, modelo de moda, gustos y colores muy nuevos, gran surtido, á ..... $ 0.55

NOTA: — Si Vd. realizara una breve visita á este departamento, encontrará muchos otros artículos á precios verdaderamente bajos, que por falta de espacio no han podido ser incluidos en la presente lista.

APARECIÓ Nuestro Gran Catálogo General para Primavera y Verano de 1914-15. Se remite gratis y franco de porte a quien lo solicite y a cualquier punto del interior o exterior del país

TIENDA SAN JUAN ALSINA y PIEDRAS

PRIMAVERA y VERANO

Las novedades más espléndidas y el surtido más completo, es el que actualmente exponemos en nuestros salones.

Todos nuestros modelos de trajes y sombreros para señoras, señoritas, niñas y niños son de una elegancia excepcional.

Una visita será doblemente interesante por las ventajas positivas que ofrecen nuestros precios.

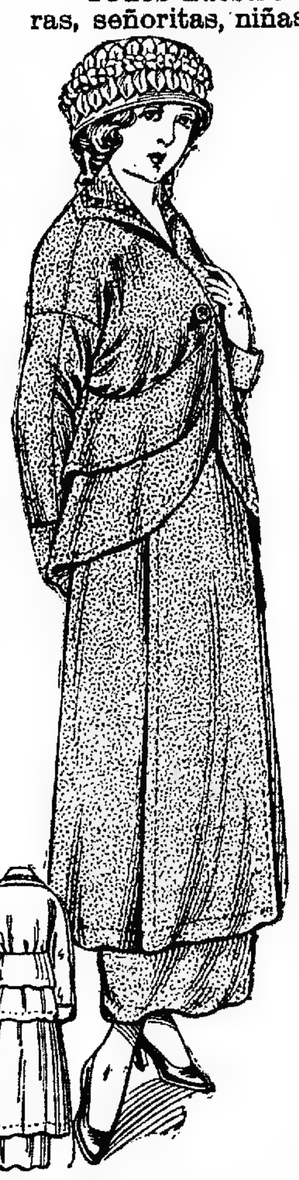

TRAJE tailleur para señorita, confeccionado en géneros nuevos, colores elegantes, sobrecuello de faya, con vivos de seda escocés. Talles 36 al 42, a. . $ 39.50

Nuestros elegantes sombreros para Señoritas y Niñas

SOMBRERITO en paja fantasía, copa flexible, en seda Cotelé, adornado con florcitas y hojas hechas de la misma seda, a. . . . . $ 8.50

LINDA CLOCHE en crin, adornado con una guía de florcitas, cinta fruncida, moño y caída de la misma, voladito de puntilla al borde, a $ 5.50

SOMBRERITO en paja fantasía, adornado con un bandeau de pluma de avestruz y frutas de terciopelo, a. . . $ 9.50

ELEGANTE VESTIDO para niñas, confeccionado en crepé de lana, colores de moda, cuello, puños y pechera de clarín fino, cinturón y caída del mismo género. Años 13 y 14, a $ 23.- 11 y 12, a $ 21.- 8, 9 y 10, a. . . . $ 19.50

A LA CIUDAD DE MEXICO Florida y Sarmiento-Bs. Aires

REDUCCION de PRECIO

A pesar de la presente situación, la

WEST INDIA OIL COMPANY

HA REDUCIDO EL PRECIO DEL

Kerosene "CALORIA" SIN CANILLA

a $ 6.50 m|l., por cajón de dos latas

PASEO COLON 185 — BUENOS AIRES

URINARIAS Y SECRETAS

Dr. FERULANO, Prof. Univers. de Nápoles Dr. MALVICINO, de Turín y París

606 - 914

de 8 a. m. a 10 de la noche. TUCUMAN 696 v20oct.

Dr. IZZO ESPECIALISTA. Enfermedades de los pulmones y corazón. Eficaz tratamiento de la tuberculosis, anemia y vicios de la sangre. Desinfección con ozono. Rayos X. VICTORIA 1453. De 8 a 9 a. m., y de 1 a 3 p. m. v6

ENFERMEDADES DEL ESTOMAGO

Dr. Carlos S. Franco. Calle C. Pellegrini 1020. Horas de consulta de 2 a 4 p. m.

SECRETAS - URINARIAS

Dr. MACKINTOSH Del hospital San Roque. — Entre Ríos 255, de 4 a 7 SEÑORAS: Martes, Jueves y Sábados. 1p.

DOCTOR POLITO

ESPECIALISTA en enfermedades de la piel, secretas y vías urinarias. — ENTRE RIOS 624. Consultas de 4 a 8 de la noche. v15

Corazón - Estómago y Pulmones

Dr. Diego Davison, Ex médico interno del Hospital Rical de Edimburgo. Rayos X. Consultas de 1 a 4 p. m., se mudó a la calle Bmé. MITRE 1417 v8

"CICATRIZINA"

PARA ULCERAS HERIDAS LLAGAS SECRETAS y de CUALQUIER ORIGEN CONCESIONARIO J.S.STORINO CANGALLO 462, esquina 1 EN LAS FARMACIAS

ENFERMEDADES NERVIOSAS

Dr. SANCHEZ AIZCORBE, Director del Instituto de Fisioterapia del Sanatorio Modelo. — Especialidad en el tratamiento de la Neurastenia, Epilepsia, Histeria, Debilidad general, Insomnio, Neuralgias y Parálisis. Suipacha 612. Consultas de 10 a. m. a 3 p. m. — Visitas a domicilio. v15

914 (606) Aplicaciones especiales en las enfermedades Cerebro-espinales. Afecciones secretas y de señoras. Dr. ALLIEVO, de 1 a 4. Sarmiento 1612. v18

No se escatima ni gasto ni trabajo,

para que LEA & PERRINS continúen manteniendo su primitiva superioridad en calidad, que ha hecho esta salsa famosa en el mundo entero.

Lea & Perrins

Fíjense en la firma en blanco sobre la etiqueta roja de cada botella.

La verdadera y original WORCESTERSHIRE SAUCE.

Da un picante muy agradable y un olor estimulante, á la CARNE, PESCADO, SOPA, AVES DE CAZA, QUESO, ENSALADAS, etc.

Á LA CIUDAD DE LONDRES

C. PELLEGRINI Y CORRIENTES
Bº Aires

NOVEDADES de PRIMAVERA y VERANO
EXPOSICION GENERAL

DESDE HOY LUNES 5 DE OCTUBRE, PONDREMOS EN VENTA
GRANDIOSAS OCASIONES
Algunas de las cuales detallamos en este aviso

No. 1. **VESTIDO** fantasía en lainaje crepé, modelo y colores de alta novedad, chaleco de seda danier, cuello de duchesse blanco, a . . . . . $ 45.00

Confección para Señoras

TRAJE sastre en sarga azul marino y negro, de muy buena clase, cuello de *faya, forro polonesa*. Reclame, $ 17.50

VESTIDO fantasía en toile de lana, colores escogidos y de gran moda, peto y cuello de linón, cintura de seda lisa o bayadere. . . . . $ 24.50

VESTIDO fantasía en popelina de lana, varios colores de moda, cuello de seda con un lindo motivo de bordado, a. . . . . $ 29.50

VESTIDO fantasía en crêpe de lana, todos los colores de moda, chaleco y cuello de linón, túnica plissée, modelo muy nuevo, a. . . . . $ 35.00

TRAJE sastre, modelo de última creación en cover coat, género de gran moda, varios tonos, cuello de linón con un motivo de bordado, a $ 45.00

VESTIDO fantasía, modelo elegante, en sarga azul marino muy fina, chaleco y cuello de *moaré* blanco, cinturón del mismo género y hebilla, túnica plissée, a. . . . . $ 55.00

VESTIDO fantasía en gabardine de muy buena clase, lindos gustos, chaleco y cuello de linón blanco, con adorno de seda bayadere, sobre pollera plegada, a. . . . . $ 65.00

ELEGANTE tailleur, en género de alta novedad a cuadritos, varios colores, adornado con presilla y hebilla en la espalda, cuello y forro de seda, a . . . . . $ 75.00

POLLERAS en sarga azul marino, negro y gris, de muy buena clase, varios modelos, muy nuevos, a pesos 12.50, 9.50, 7.50 y. . . . . $ 5.90

GRAN NOVEDAD DE TAPADOS, modelos muy elegantes y de última creación en moaré, seda lisa a voile de lana, a $ 95.00, 85.00, 68.00 55.00 y. . . . . $ 48.00

Confección para Niñas

VESTIDO forma blusa marinera, en sarga muy liviana, cuello del mismo género, con cuatro trencillas, peto franela rayada, para 5 a 10 años, a. . . . . $ 7.50

VESTIDO con saquito, cuello marino, sarga gris o azul, forrado, botones dorados, para 9, 10, 11 y 12 años, $ 14.50; 6, 7 y 8 años, a. . . . . $ 12.50

VESTIDO sastre para señorita, de fina sarga azul y pura lana, o gris, cuello popelina, forrado polonesa algodón, para 15, 16 y 17 años, a $ 24.50

VESTIDO para señorita, en fantasía, lana pople, con sobre pollera, cuello y vivos del cinturón seda bayadere, para 15, 16 y 17 años, a $ 28.00

Confección para Niños

TRAJE blusa larga, sarga azul o casimires varios tonos, cuello volcado, adornado con trencilla, cinturón del mismo género, todo forrado, pantalón corto, para 2 a 4 años a. . . . . $ 6.90

TRAJE blusa marinera, sarga azul, cuello y puños postizos, en brin liso, adornado con trencilla, peto de seda, pantalón corto, para 7 a 10 años, $ 8.50, 3 a 5 . . . . . $ 7.50

TRAJE cazador, casimir, colores fantasía, saco medio forro, pantalón corto, para 9 a 12 años, $ 8.50, 5 a 8, a. . . . . $ 7.90

TRAJE de saco, chaleco y pantalón corto, sarga lana azul o negro y casimir color, saco medio forro, para 13 a 14 años. $ 26.50, 10 a 12, $ 25.00

Sombreros Gran Novedad para Señoras

ELEGANTE toquet de paja fantasía, adornado de una linda fantasía imitación aigrette, a. . . . $ 8.50

SOMBRERO troteur, modelo de alta novedad en paja tagal adornado de cinta de faya y pompón de minoche, a. . . . . $ 16.50

PLATEAU en tagal picot, de última creación, adornado de margaritas y rosas, a. . . . . $ 19.50

Batones, Blusas y Visos para Señoras

BATONES en muselina floreada, adornados con encajes, en 2 modelos, a. . . . . $ 2.90

BATONES en crepe fantasía, adornados con cuello y puños de Organdí, colores surtidos, a. . . . . $ 5.90

BATONES brin crudo, con pintitas, colores varios, adornados con cuello y puños de piqué vainillados, forma elegantísima, a. . . . . $ 8.90

BLUSAS muselina pintada, adornadas con volados de valencianas, hechura japonesa, a. . . . . $ 0.95

BLUSAS linón, lencería blanca, con cuello y solapas bordadas a mano, entredos de valencianas, a. . . . $ 3.25

VISOS messalina de seda, volados plegados surtidos en colores, última novedad, a. . . . . $ 5.90

Vestidos y Gorras para Bebés

VESTIDITOS en cambrai pintado en color azul o punzó, adornados con aplicación de color; para bebé de 1, 2, 3 y 4 años. . . . . $ 0.95

VESTIDITOS en zephir liso, adornados con guarda rayada y cuellito en piqué, para bebé de 4 años, $ 3.40, 3 años, $ 3.10, 2 años. . . . . $ 2.80

VESTIDITOS en piqué blanco y colores varios gustos, para bebé de 2, 3 y 4 años. . . . . $ 5.90

GORRITA en gasa crema, adornada con cinta, para bebé, a. . . . . $ 2.25

Zapatos para Señoras y Niños

BOTINES para niños en box-calf negros, horma elegante, con botones o cordones, Nos. 32 al 33, $ 6.90; 25 al 31, a. . . . . $ 5.90

ZAPATOS para niñas en charol con 1 ojalillo, horma elegante. Nos. 25 al 33, a. . . . . $ 5.50

ZAPATOS para señora en charol o cabretilla negra, horma japonesa, con una tira, a. . . . . $ 6.50

ZAPATOS para señora, en cabritilla charolada con vistas en gamuza blanca, varios modelos muy finos, $ 6.90

Novedades y Géneros para vestidos

CARTERITAS de seda escocesas, para niñas, cada una, a. . . . . $ 0.95

CARTERAS de moire de seda negros, con división interior, espejo y cisne, forma de alta novedad, para señora, cada una, a. . . . . $ 5.90

RAMOS de una rosa, un pimpollo y follaje. Precio excepcional, el ramo, a. . . . . $ 0.30

PEINETONES de fantasía, formas de última creación, con piedritas imitación brillantes, cada uno, a. . $ 2.25

ABANICOS gran novedad país y varilla pintados, a. . . . . $ 1.75

GUANTES de hilo, dos botones, en blanco, negro y colores de moda, $ 0.95

GUANTES de seda, muy rica calidad, con bordado negro, dos botones, en blanco y colores surtidos, a . . . $ 2.95

CUELLOS "Organdí", la gran moda, tenemos de piqué liso, de clarín y de clarín con vainilla hecha a mano, cada uno, a. . . . . $ 0.95

PECHERA "Organdí" de clarín con alforzas y botones, muy fina, gran novedad, cada una, a. . . . . $ 2.25

TUL para la cara, punto griego, gran moda, en negro solamente, el metro, a. . . . . $ 0.40

SATIN messalina pura seda, surtido nuevo de colores, calidad superior, ancho 46 cm., el metro, a. . . $ 0.70

CREPE Oriental, hilo y seda lavable, surtido especial de colores nuevos, ancho 100 cm., el metro, a. . . $ 1.25

CREPE fondo blanco, con florcitas pompadour, colores y dibujos de gran moda, el metro, a. . . . . $ 0.45

SARGA de lana azul marino y negra, muy buena calidad, doble ancho, el metro, a. . . . . $ 0.85

NUESTRO SURTIDO DE NOVEDADES ES EL MAS EXTENSO Y VARIADO QUE SE HA RECIBIDO EN BUENOS AIRES

A los Comerciantes de Ropa de Hombre

CLUETT, PEABODY Y CO., INC.
FABRICANTES DE LOS

CUELLOS Y CAMISAS ARROW

ESTAN PREPARADOS PARA ATENDER INMEDIATAMENTE LAS ORDENES QUE RECIBAN. SI LA GUERRA DE EUROPA LES IMPIDE OBTENER SUS SURTIDOS DE LAS FUENTES CORRIENTES, TENDREMOS MUCHO GUSTO EN ATENDER SUS PEDIDOS.

CATALOGOS EN INGLES O ESPAÑOL SE ENVIAN A SOLICITUD.

ORDENES POR CABLE MERECERAN NUESTRA ATENCION ESPECIAL.

CLUETT, PEABODY Y CO., INC., NUEVA YORK, E. U. de A.

Cia. Alemana Transatlántica de Electricidad.

PLANCHAS ELECTRICAS

son indispensables al hombre soltero.

Dr. S. C. DEGIOVANANGELO
Especialista de las enfermedades de nariz, garganta y oído.
Sordera — Nuevo tratamiento. Reeducación del oído por el Kinesiphone del doctor Maurice de París. De 2 a 4. Sarmiento 1924.

Dr. DIMITRI, Del Hospital San Roque. Estudios en París y Berlín.
ENFERMEDADES NERVIOSAS Y REUMÁTICAS
(PARALISIS, NEURALGIAS, CIATICAS)
Talcahuano 1123, de 2 a 4. v7oct.

SALVE Vd. SUS POLLITOS

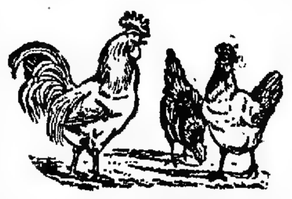

Si desea evitar la mortandad de los pollitos y obtener su pronto desarrollo, suministreles la "Fosfarina", preparado científico de resultados garantidos.

Asegure la salud de sus gallinas

Para prevenir y curar toda clase de enfermedades en las aves, los polvos "Salifes", son reconocidos como el mejor remedio.

Escríbanos, acompañando estampilla para franqueo, y le remitiremos amplias instrucciones. Dirigirse a M. G. de la Torre y Cía., Salta 1026, Buenos Aires.

CURATORIO POLICLINICO
Fundado en 1902 — Córdoba 1246
SECRETAS Abonos económicos de 20, 35 y 60 $ por 6, 15 y 30 días. De 8 a. m. a 10 p. m. Pobres gratis: jueves y domingo.
El Dr. Vallés aplica el 606 y 914 a $ 30 y a $ 50 **1116 y 1151**
Se reciben pensionistas. v7

GARGANTA - NARIZ - OIDOS
Curación de catarros crónicos. — Doctor BLANCO, especialista de las clínicas de París y Berlín. Moreno 1316, de 10 a 12 m. y de 2 a 5 p. m. — Domingos, de 2 a 5 p. m.

Dr. MATTA Especialista diplomado de la clínica de vías urinarias de la Facultad de París. Jefe del servicio en el Hospital Militar. Riñón, Próstata, Vejiga, etc., Lavalle 1312, de 2 a 5.

Sanatorio Italiano - Perú 443
Dirigido por el Dr. A. TEDESCHI
Cirugía, Clínica e Inyección Salvarsan
914 — (606)
CONSULTORIO DE 9 a. m. a 2 p. m.

HERNIA Reducción garantida sin operación y sin molestia con el New Elastic Truss Suave y eficaz, este aparato permite todo trabajo, no incomoda y asegura la curación progresiva de las hernias con rapidez y seguridad. S. Baer especialista, 673 SARMIENTO (1er. piso), De 9 a 11 a. m. y de 1 a 7. v6

Dr. Nocetti
PROFESOR SUPLENTE
Enfermedades de los ojos y anteojos; de 1 a 4 p. m., MAIPU 535. perm.

Secretas - Urinarias - Piel
Dr SARACENI
Especialistas Cura rápida de enfermedades secretas. Aplica sin dolor
606 - 914
De 8 a 11 a. m. y de 1 a 9 p. m. Corrientes 1777 v30oct.

Dr. JULIAN PANELO
CLINICA MEDICA
Corazón, pulmones y enfermedades internas, calle CANGALLO 1571, de 1 a 3 de la tarde. v18

Dr. C. VILA Especialista internas y nerviosas. Coraz., Pul., Estóm., Vient., Sangre, Rayos X, Electricidad. 606 o 914. Lavalle 2277, de 2 a 5, menos los sábados. U. T. 520 (Mitre). v3Enero.

PROFESOR Dr. A. TEDESCHI
615 — CORRIENTES — 615
Consultas de 2 a 5 p. m.—Cirugía general
Vías urinarias y enfermedades de señoras. perm.

Sociedad Anón. "ETERNIT"
Haren-lez-Bruxelles (Bélgica)
Planchas lisas y onduladas y pizarras de cemento-asbesto. Incombustibles, imputrescibles, inalterables, baratas, delgadas, livianas, impermeables al calor. Reemplazan ventajosamente las planchas de cinc de canaleta, las tejas, la madera, en todas sus aplicaciones, los ladrillos, la mampostería, el mármol, el cemento armado, el metal desplegado, etc. Producción diaria: 10.000 metros cuadrados. Las planchas lisas trabájanse como madera dura. La madera y piedra artificial de cemento-asbesto, de la Sociedad Anónima "Eternit", de Haren-lez-Bruxelles se emplean para techos, tabiques, cielorrasos, construcciones económicas, revestimientos de paredes, muebles, puertas, embalaje, ataúdes, pintura, persianas, sillas, mesas, galpones, chalets, depósitos, talleres.
Precios, muestras, condiciones, álbums, catálogos, certificados de ensayos oficiales a quienes los soliciten a la Sociedad Anónima "Eternit", en Haren-lez-Bruxelles (Bélgica). 1p

Enfermedades de los OJOS
y ANTEOJOS
Dr. RIVABELLA. — Director del servicio oculístico del Hospital Italiano de Buenos Aires. Diplomado especialista en oculística en las facultades de París y Turín. De regreso de Europa, Lavalle 1312, de 2 a 5 p. m. v9oct.

Dr. T. B. KENNY Juncal 2193. Cirujano del hospital San Roque. De regreso de Europa, ha reabierto su consultorio de 2.30 a 4.30, menos los miércoles. U. T. 5650 (Juncal).

Dr. RAPOPORT
Especialista. Curación de la avariosis con
606-914
Comisionado a Europa para estudiarlo. Secretas, piel y urinarias; Corrientes 1070. De 9 a 4 p. m. Obreros, de 6 a 8. v31

RESFRIOS MAL CURADOS
Bronquitis crónica, fatiga, debilidad de la sangre. Trat. electro-vibratorio. Rayos X. Dr. Torrents, de 2 a 5, B. de Irigoyen 247.

Doctor Roa
Del Hospital Rawson, Especialista. De regreso de Europa. Estómago, Piel y secretas, 606 y 914. Rayos X. De 2 a 7. Supacha 588.

Dr. MUÑOZ DEL SOLAR
Tratamientos modernos de las clínicas de París, Berlín y Londres. Enfermedades internas y de la nutrición, debilidad, reumatismo, secretas. MAIPU 813 de 2 a 5.

Dr. CHABROUX Diplomado en los Hospitales de París (St. Louis, Urologie, etc.) Especialista en piel, génito-urinarias y secretas del Hosp. Alvear. De 2 a 6 y de 8 a 10 p. m., Bmé. Mitre 872. v14oct.

Dr. PEDRO DEL PINO
Especialmente cirugía general y ginecología. Alsina 457, de 2 a 4, U. T. 8198.

J. EDELBERG
Dentista-cirujano. Dientes fijos, sin paladar. Operaciones sin dolor. Bernardo de Irigoyen 909. v31

Dr. JOSE DE LUCA
Profesor especialista en garganta, nariz y oído. De 2 a 4. CANGALLO 1056. v31oct.

Dr. SAMUEL ALVAREZ
Atiende especialmente enfermedades del corazón, pulmones e internas en general. Consultas de 2 a 4 p. m., Córdoba 726 v16oct.

Dr. CHIAPPORI Especialista en nerviosas (parálisis, neuralgias, etc.) e internas. Del Hospital San Roque. De regreso de Europa, Corrientes 1368, de 2 a 4.

AZUCARES DE PRODUCCION NACIONAL

PRECIOS DE VENTA

El Centro Azucarero lleva a conocimiento del público, para evitar las falsas informaciones que circulan sobre encarecimiento de los precios del azúcar de producción nacional, que los actuales precios son los siguientes, los que no serán alterados mientras subsistan las actuales circunstancias. Estos precios son menores que los que han regido normalmente en los últimos seis años.

Refinería Argentina . . .	pancitos, en cajón de 10 kilos				$ 4.00	c|l.
id. id. . . .	pilé en bolsas, los 10 kilos.				„ 3.80	„
Refinería Santa Ana . . .	id.	id.	id	. . „	3.80	„
„ Concepción. . .	id.	id.	id	. . „	3.75	„
„ Bella Vista. . .	id.	id.	id	. . „	3.75	„
„ Esperanza . . .	id.	id.	id	. . „	3.85	„
Refinada molida "Corona"			id	. . „	3.10	„
1.ª molida Extra. . . .			id	. . „	3.05	„
1.ª molida Superior . . .			id	. . „	2.95	„

Todo al contado neto, puesto el azúcar en casa de los almaceneros mayoristas. En caso de firmar pagaré, se agrega el interés usual en el comercio.

Buenos Aires, Agosto 18 de 1914.—EL SECRETARIO.

Dr. FLORO LAVALLE
De regreso de Alemania, atiende enfermedades internas, especialmente estómago, intestinos y de la nutrición: (diabetes, gota, reumatismo y obesidad). Córdoba 1351, de 2 a 4. — En el consultorio gratuito de LA PRENSA, miércoles de 9 a 10 a. m.

OIDO, NARIZ y GARGANTA
Dr. A. MARTINI, de los hospitales de Turín y de Génova. Especialista en enfermedades de oído, nariz y garganta. (Hospital Italiano). Director del mismo servicio del Hospital Pedro Fiorito. Consultas de 2 a 5 p. m., VICTORIA 1642. v26o.

PORQUÉ? no se quita Vd esta enfermedad de la piel inmediatamente y para siempre esta úlcera, este eczema varicoso que le rinde á Vd la vida insoportable?

PORQUÉ? conserva Vd esta enfermedad cuyas consecuencias pueden ser gravísimas?

PORQUÉ? no emplea Vd inmediatamente el nuevo método del Señor L. RICHELET.

Sin embargo no hay vacilación posible, porque Vd no puede ignorar las curaciones, muchas veces inesperadas, obtenidas en su comarca.

INFORMESE Vd y empiece, sin más tardar, este tratamiento; es el mejor consejo que le podemos dar.

L. RICHELET, 13, rue Gambetta, SEDAN (Francia).

Pídase hoy mismo un folleto ilustrado en lengua española al
Depósito General en Argentina:
FARMACIA FRANCO-INGLESA
581, Sarmiento, BUENOS AIRES

Dr. Carlos Alberto Castaño
Jefe de clínica ginecológica de la Facultad de Medicina en el servicio del profesor Baxterrica. Médico del Hospital de Clínicas (sala 10). Especialista en enfermedades de señoras, vías urinarias y cirugía abdominal. Consultorio: Ayacucho 1529, de 2 a 5.

Dr. ANGEL J. VILLA
Cirujano del Hospital Fernández (mujeres). Partos, enfermedades de señoras y cirugía abdominal. Consultas: lunes, miércoles y viernes, de 3 a 5. Otros días, a horas pedidas. Supacha 462, 1er. piso, U. T. 800 (Libertad).

LOS DIENTES DEL TIGRE

POR MAURICE LEBLANC

(21)

Frente al hotel, subió a las fortificaciones y permaneció allí algunos minutos, inmóvil, vuelto hacia la fachada. Luego, continuando su camino llegó a la Muette, perdiéndose en las tinieblas del Bois de Boulogne.

—A la obra rápidamente, dijo don Luis apurando el paso.

—¿Qué quiere usted decir, patrón?

—Vamos a apoderarnos de él; somos dos, y el momento es propicio.

—¡Cómo! ¡Eso es imposible!

—¡Imposible! ¿Tienes miedo acaso? Entonces déjame proceder a mí solo.

—Veamos, patrón, no pensará usted...

—¿Cómo que no he de pensar?

—¡No se puede detener a un hombre sin motivo!

—¿Sin motivo? ¿Un bandido de su especie? ¿Un asesino? ¿Qué más precisa entonces?

—No siendo un caso de fuerza mayor... de flagrante delito... me hace falta una cosa que no tengo.

—¿Qué cosa?

—Una orden... Yo no tengo orden alguna.

El acento de Mazeroux era tan convencido, y su respuesta pareció tan lógica a don Luis Perenna, que éste lanzó una carcajada.

—¿No tienes orden? ¡Pobre chico! ¡Ahora verás si yo necesito tener una orden!

—No veré nada, dijo Mazeroux tomando a su compañero por el brazo. Usted no tocará a ese individuo.

—¿Es tu padre, acaso?

—Veamos, patrón...

—Pero pedazo de imbécil, exclamó don Luis exasperado, si dejamos escapar esta ocasión, ¿volveremos a encontrar una semejante?

—Fácilmente. Este caballero vuelve a su casa. Doy aviso al comisario de policía, se telefonea a la Prefectura, y mañana por la mañana...

—¿Y si el pájaro ha volado?

—No tengo orden de hacer otra cosa.

—¿Quieres que te firme una, idiota?

Pero don Luis dominó su cólera. Comprendió que todos sus argumentos se estrellarían ante la obstinación del brigadier, y que Mazeroux, llegaría hasta el colmo de defender al enemigo contra él. Dijo sencillamente con tono sentencioso:

—Tú y todos aquellos que creen que se puede hacer justicia con papeles firmados sois unos imbéciles. Hijo mío, se hace justicia a fuerza de puños. Cuando uno se encuentra frente al enemigo, debe proceder. Todo lo demás es trabajo perdido. Y ahora, buenas noches; voy a acostarme. Háblame por teléfono, cuando todo esté concluído.

Entró a su casa furioso, molestado por la aventura en la que no había podido proceder, viéndose sometido a la voluntad o mejor dicho a la ignorancia de otro.

Pero al día siguiente cuando se despertó, el deseo de ver lo que haría la policía con el hombre del bastón de ébano, y sobre todo, el convencimiento de que su concurso no sería inútil, lo hicieron vestirse rápidamente.

—Si no voy en su ayuda, se decía, van a dejarlo escapar. No tienen talla para sostener semejante combate.

En ese momento, Mazeroux lo llamó por teléfono. Perenna se precipitó hacia un cuartito que su predecesor había hecho arreglar en el primer piso y que sólo tenía salida al escritorio; la obscuridad que reinaba siempre allí le hizo encender la luz eléctrica.

—¿Eres tú, Alejandro?

—Sí patrón. Le hablo a usted desde un negocio de vinos que hay cerca de la casa del Boulevard Richard Wallace.

—¿Y nuestro hombre?

—El pájaro está en el nido, pero hemos llegado muy a tiempo.

—¿Cómo así?

—Tenía ya hecha su valija. Está por salir de viaje.

¿Cómo lo saben?

—Por la criada, quien acaba de entrar a la casa; será ella quien nos facilite las cosas.

—¿Vive solo?

—Sí. La criada le prepara las comidas y se marcha por la noche. No recibe visitas jamás, salvo a una señora que, desde que él vive allí, ha estado dos o tres veces, siempre muy tapada. Dice la criada que no podría reconocerla. Según ella, nuestro hombre es un sabio que pasa la vida leyendo y trabajando.

—¿Tienes alguna orden?

—Sí, y en seguida se va a proceder

—Entonces voy en seguida.

—¡Imposible! Estamos bajo las órdenes del subjefe Weber. ¡Ah! Me olvidaba decirle... ¿Sabe la noticia a propósito de la señora de Fauville?

—¿De la señora de Fauville?

—Sí; anoche ha querido suicidarse.

—¿Que ha querido suicidarse?

Perenna lanzó esta exclamación de estupor, y casi al mismo tiempo, oyó otro grito, como si hubiera sido el eco del suyo...

Sin dejar el receptor se volvió. La señorita Levasseur, lívida, con la cara contraída, estaba en el escritorio a algunos pasos de él.

Sus miradas se encontraron. Perenna estuvo a punto de interrogarla, pero en el mismo momento ella se alejó, sin salir sin embargo de la habitación.

—¿Por qué diablos me estaría escuchando?, se preguntó Perenna y por qué tendría ese aire aterrorizado?

Mientras tanto, Mazeroux continuó:

—Ya ella había dicho que trataría de suicidarse. Ha necesitado mucho valor.

Perenna respondió:

—¿Cómo ha sido?

—Ya se lo contaré a usted... Me llaman... Y por favor, no venga usted, patrón.

—Sí iré, respondió tranquilamente Perenna. Además es justo que asista a la captura del lobo, cuando he sido yo, quien ha descubierto su guarida. Pero no temas nada. Me quedaré entre telones.

—Entonces, apúrese patrón, que ahora mismo vamos a dar comienzo al ataque.

—Voy al instante.

Colgó rápidamente el tubo, y dió media vuelta para salir del cuartito.

Un movimiento instintivo lo llevó hacia la pared del fondo

En el mismo instante en que iba a franquear la puerta, una cosa se había precipitado por encima de su cabeza, y él tuvo el tiempo justo de dar un salto hacia atrás, para evitar el golpe de la persiana de hierro que había caído a sus pies con terrible violencia.

Un segundo de duda, hubiera bastado para que la enorme masa de hierro lo hubiera aplastado. Alcanzó sin embargo a rozarle la mano. Tal vez nunca había experimentado de manera tan intensa, la angustia del peligro.

Después de un momento de verdadero terror, en el que quedó como petrificado, recobró su sangre fría y se arrojó sobre el obstáculo.

Pero en seguida se percató de que este obstáculo era infranqueable. Se trataba de una persiana de metal, no hecha de láminas o de piezas unidas entre sí, sino formada por un solo bloque macizo, poderoso, rígido, y que el tiempo había revestido con una pátina luciente, apenas oscurecida en algunos puntos por el óxido. A izquierda y derecha, arriba y abajo, los bordes de aquel tablero metálico estaban metidos en una estrecha ranura que los recubría herméticamente.

Estaba prisionero. Recordando la presencia de la señorita Levasseur en el escritorio, poseído de una súbita ira, golpeó con el puño. Si no había salido todavía de la habitación—y era de suponer que no había salido aún, cuando el hecho se había producido—oiría el ruido. Debía oirlo. Seguramente volvería sobre sus pasos, daría la alarma, y vendrían a socorrerlo.

Escuchó... Nada. Llamó... Ninguna respuesta. Su voz se ahogaba entre las paredes y el techo del gabinetito donde estaba encerrado, y sufrió la impresión de que el hotel, entero, más allá de los salones, de las escaleras, y de los vestíbulos, permanecía sordo a su llamado.

—Sin embargo ... Sin embargo... ¿La señorita de Levasseur...?

—¿Qué quiere decir esto?, murmuró... ¿Qué significa todo esto?

Y ahora inmóvil y taciturno pensaba de nuevo en la rara actitud de la joven, trastornada, y en su mirada extraña. Se preguntaba también, qué casualidad había hecho desprenderse el mecanismo invisible que había dejado caer sobre él, astuta e implacablemente, la temible cortina de hierro.

V

EL HOMBRE DEL BASTON DE EBANO

En el Boulevard Richard Wallace, frente a la reja del número 8, estaban agrupados, el subjefe Weber el inspector principal Ancenis, el brigadier Mazeroux, tres inspectores y el comisario de policía de Neuilly.

Mazeroux vigilaba la Avenida de Madrid, por donde debía llegar don Luis, y empezaba a estar inquieto, pues había pasado media hora desde que había hablado por teléfono, y Mazeroux no encontraba ya pretexto para retardar la operación.

—Ya es tiempo, dijo el subjefe Weber. La sirvienta nos ha hecho señas desde una ventana: el tipo se está vistiendo.

—¿Por qué no tomarlo cuando salga?, objetó Mazeroux. Lo tomaremos fácilmente.

—¿Y si se marcha por una salida que no conocemos?, dijo el subjefe. Es necesario desconfiar de semejantes pillos. No... Ataquémosle en la madriguera. Es más seguro.

—Sin embargo...

—¿Qué es lo que usted tiene, Mazeroux, dijo el jefe llamándolo aparte. ¿No ve usted que nuestros hombres están nerviosos? Este tipo los tiene inquietos. Sólo hay un medio, y es lanzarlos sobre la presa como si fueran bestias salvajes. Y además, es preciso que todo esté concluído cuando venga el Prefecto.

—¿Va a venir?

—Sí. Quiere estar presente en todo, pues este asunto lo preocupa enormemente. Entonces si están ustedes prontos, ¡adelante! Voy a dar la señal.

En efecto, sonó el timbre de la puerta, y en seguida apareció la criada, y entreabrió la puerta.

Aunque la consigna ordenaba conservar la mayor tranquilidad a fin de no dar la alarma al adversario, el temor que a todos inspiraba esa especie de cacería, los hizo precipitarse en el patio, listos para el combate. Una ventana del segundo piso se abrió y se oyó una voz que decía:

—¿Qué pasa?

(Continuará)

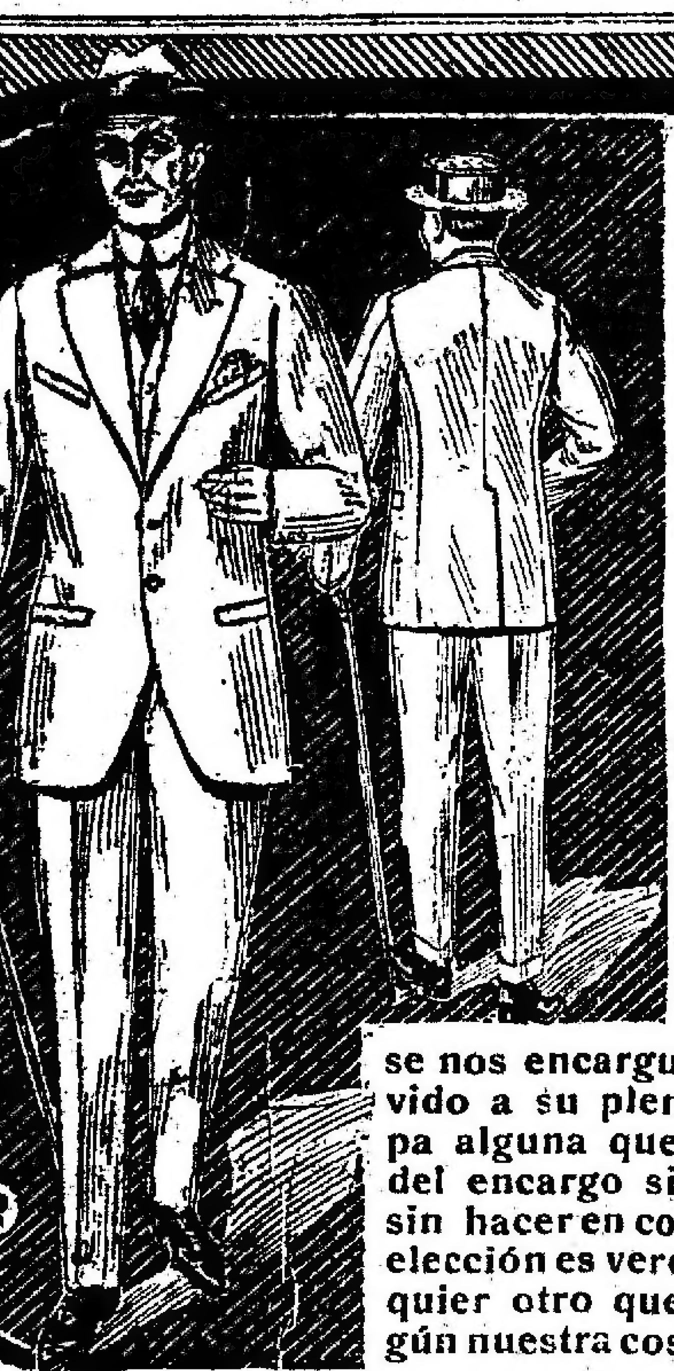

Para PRIMAVERA y para VERANO

Ropa sobre medida para todos los usos

para paseo, para etiqueta, para sports, para diario, para viaje, para campo, para casa y los uniformes para el servicio, para cocheros, chauffeurs, ordenanzas, porteros, grooms, lacayos, etc.

En nuestra importantísima sección de Sastrería halla el hombre refinado todo cuanto pueda desear en los más espléndidos tejidos de lana, de seda y de hilo. Nuestros maestros sastres son verdaderos artífices en su profesión y nuestros operarios son los mejores existentes en Sud América. Nuestra organización es perfecta y tal vez única en Buenos Aires para la entrega correcta y en tiempo, de cualquier ropa que se nos encargue. El cliente es poco molestado en nuestra casa y es servido a su plena satisfacción. No permitimos nunca entrega de ropa alguna que no quede absolutamente bien. Admitimos la cancelación del encargo si el cliente así lo manifestase al estar terminada la ropa, sin hacer en contra ninguna argumentación. El surtido actual para hacer elección es verdaderamente notable y no tiene parangón alguno con cualquier otro que Vd pueda examinar en Buenos Aires. Los precios según nuestra costumbre, son los más equitativos en igualdad de mercadería,

Ambos (saco y pantalón), en franela blanca, gruesa, de muy buena calidad, a pesos 60 y . . . . . $ **50.00**
Trajes de saco, gran variedad de gustos, todos de última moda, en géneros lisos, peinados, varios dibujos o fantasía formando bastones muy unidos, color azul marino, $ 55 y . . . $ **50.00**
Trajes de kaki, variada colección de gustos, diversidad de tipos, a pesos 85, 75, 65 y . . . . . . $ **55.00**
Trajes de saco, en sarga inglesa, diagonal, color azul marino, a pesos. **50.00**
Trajes de saco, en alpaca o grano de oro negro, muy buena calidad, a pesos 60 y . . . . $ **55.00**
Trajes de saco, en cheviot diagonal o liso, color azul marino, a pesos 65 y . . . . $ **60.00**
Trajes de saco, en casimir negro, cheviot liso o diagonal o casimires peinados diagonales, a $ 65 y $ **60.00**
Trajes de saco, en cheviot inglés, gustos distinguidísimos, colores fantasía y casimires peinados gris varios tonos y otros gustos de moda, $ 65 y $ **60.00**
Trajes de saco, en casimires peinados, diagonal, estilo kaki, gran variedad de gustos, $ 90, 80, 70 y $ **60.00**
Trajes para campo o sports, gran variedad de gustos ingleses, en kaki de diversas calidades y otros géneros muy indicados, a $ 90, 80, 70 y $ **60.00**
Trajes de saco en géneros tropicales, muy porosos, no se arrugan ni se pega la tierra, completamente prácticos, gran variedad de gustos de fantasía y gris varios tonos, a $ 100, 90, 80, 70 y . . . . $ **60.00**
Trajes de saco, en cheviot liso o diagonal y de sarga lisa, completamente peinada, color azul marino, a pesos 75 y **70.00**
Trajes en casimir negro, calidad especial, dibujos de gran moda, a pesos 75, 70 y . . . . $ **68.00**
Trajes de saco, en casimires fantasía, gran variedad de gustos, colores unidos, gris, marrón o verdoso y otra infinidad de gustos muy elegantes, a pesos 75 y . . . . $ **70.00**

Trajes de seda cruda, tipo grueso, de las mejores calidades, a pesos 100 y . . . . $ **80.00**
Trajes de saco, en géneros tropicales, colores negro o azul marino, muy prácticos para verano, a $ 90 y $ **80.00**
Trajes de saco, en casimires peinados, diagonal, color azul marino o cheviot de la mejor calidad, gustos variados, a pesos 85 y . . . . $ **80.00**
Trajes de saco, en casimir negro, gran variedad de gustos en las mejores calidades, a pesos 85 y . $ **80.00**
Trajes de saco, variadísima colección de gustos muy distinguidos, tipo kaki, a pesos 85 y . . . . . . $ **80.00**
Trajes de saco en casimir azul de la mejor calidad, gran variedad de dibujos de moda, a $ 100, 95 y $ **90.00**
Trajes de saco en casimir negro, cheviot diagonal o liso, sargas y otros gustos novedosos, de la mejor calidad, a pesos 100, 95 y . . . $ **90.00**
Trajes de saco, variada colección de gustos y colores, seleccionados entre los más novedosos y distinguidos, calidades inmejorables, a $ 95 y. $ **90.00**
Trajes de saco, gustos exclusivos, de la más rigurosa actualidad, colores lisos en todos los matices a bastones, estilos variados, a cuadros, etc., lo mejor que se fabrica, a pesos 105 y. . . . . $ **100.00**
Trajes de jaquet, en casimires fantasía, gran variedad de distinguidos gustos, con muy buenos forros de lana, a pesos 120, 110, 100, 90, 80 y $ **70.00**
Trajes de jaquet, tejidos de gran moda, colores fantasía, oscuros, como vicuñas o cheviots, para usar con pantalón fantasía, traje especial para ceremonias o paseo, forrados con muy rica seda, a $ 130, 120, 110, 100, 90 y $ **85.00**
Trajes de jaquet, en casimires negros, calidad finísima, en cheviot liso o diagonal, diversos tipos de géneros asargados, granito y otros dibujos novedosos, forrados en lana, a $ 120, 110, 100, 90 y . . . . . . $ **80.00**

Trajes de jaquet, en casimires negros, cheviot liso o diagonal, peinados lisos, granito o sargas, gustos de última creación, con buenísimos forros de seda, $ 130, 120, 110, 100, 90 y $ **85.00**
Trajes de smocking, en casimir negro, graneado, tipo especial, cheviot diagonal y liso, satén, estambres y otras novedades, con muy ricos forros y vistas de seda, a $ 130, 120, 110, 100, 90 y $ **85.00**
Trajes de levita, en casimires negros, tejidos de novedad y adecuados a estas prendas, en casimires de fantasía, infinidad de gustos de moda y en colores oscuros peinados o vicuña oscuro, de gran distinción, con forros y vistas de seda, a pesos 150, 140, 130, 120, 110 y . . . . $ **100.00**
Trajes de frac, en casimires especiales, tales como estambre, satín granito y otros géneros completamente lisos, dibujos nuevos y muy indicados para estas prendas, siendo todos ellos de calidad de primer orden, vistas y forros de seda, a $ 150, 140, 130, 125 y $ **110.00**
Chalecos de fantasía en géneros de lana, muy livianos, gustos muy chic, colores lisos, a rayas, pintitas y otras fantasías, a pesos 25, 22, 18, 15 y . . . . $ **12.00**
Chalecos de fantasía, en hilo y seda, colores unidos, muy elegantes, a pesos 20, 18 y . . . . $ **15.00**
Chalecos para frac, en seda blanca o negra, calidad de primer orden, a . . . . $ **30.00**
Chalecos para frac, en hilo y seda, colores unidos, gran variedad de gustos, a pesos 20 y . . . . $ **18.00**
Pantalones fantasía, variadísima colección de gustos completamente nuevos y muy distinguidos, calidad de primer orden, a pesos 35, 32, 30, 28, 25, 20 y . . . . $ **18.00**
Pantalones negros, a $ 30, 28, 25, 20, 18 y . . . . $ **15.00**
Pantalones en franela blanca, a pesos 20 y . . . . $ **18.00**
Breeches en casimir inglés y peinados de kaki, perramus e imitación kaki, todos los colores, a pesos 38, 35, 30, 25 y . . . . $ **20.00**

Quién resida fuera de esta Capital y no tenga oportunidad de venir a ella, que nos escriba pidiendo muestras, precios y detalles y enviándonos medidas y puede tener la seguridad de ser atendido como si aquí estuviera. - - - - -

Quien no desee comprar al contado, solicite créditos a pagar en 10 meses, en las mismas condiciones — — — — — —

A. CABEZAS

CALLE SARMIENTO 522 AL 562 ENTRE FLORIDA Y S. MARTIN (B.A.)

Nuestro Gran Catálogo General de Primavera y Verano se envía gratis fuera de Buenos Aires a quien lo solicite — — — —

JULIO EDUARDO ADHEMAR
"AUX TROUSSEAUX"

771 - SARMIENTO - 771

Remata las existencias mejores de la casa, reservadas para venderlas en remate este mes y terminar con todo.

APROVECHEN el final de este remate.

Lencería, Ropa de cama y mesa, Camisería, Bonetería y Confecciones, etc.

771 SARMIENTO 771

INSTITUTO DE FISIOTERAPIA
60 — SUIPACHA — 60

HORARIO: DE 8 A. M. A 6 P. M.

Electricidad médica. Rayos X. Hidroterapia, Masaje y gimnasia médica. Diatermia. Baños de luz.

Especialidad en la curación del Reumatismo, Obesidad, Neurastenia, Parálisis, Neuralgias, Colitis, Enfermedades del estómago, Hemorroides, Arterio-esclerosis, Enfermedades de la piel y secretas.

ENFERMOS y DEBILES
deben alimentarse con "PANKREINA". Prospectos gratis, Av. de Mayo 1102. v5o.

HEMORROIDES
Tratamiento radical sin operación cruenta. Doctor E. G. Figueroa. Enfermedades intestinales, estómago y abdominales. - CALLAO 1316, de 4 a 6 p. m. perm.

Dr. GRECO Profesor suplente de enfermedades de la piel y secretas y jefe de clínica de las mismas en la Facultad de Medicina y Hospital San Roque. De 1 a 4. Esmeralda 872. v7o.

DR. J. INGENIEROS
Enfermedades nerviosas y reumáticas. Consultorio: VIAMONTE 765. v31o

J. BONANSEA
CIRUJANO DENTISTA.—Callo Moreno 890. perm.

SECRETAS Y URINARIAS
Curación científica de la debilidad vital, estrecheces, vejiga y próstata. Doctor Torti, Piedras 457, de 9 a 11, de 3 a 5 y de 7 a 8 p. m. v7o.

Dr. D. ZANALDA Esmeralda 433
Consultas de 11 a 5. Cirugía. Enfermedades secretas y de señoras. Reumatismo. Rayos X. Prescripción de anteojos. perm.

Dr. PACIFICO DIAZ
Especialista en enfermedades de la piel (del Hospital de Niños y del Militar), se mudó B. Mitre 1342. De 1 a 4 p. m. v10o

Dr. BAFICO Especialista en Piel, Secretas y Génito-Urinarias. Enfermedades de Señoras. Ex Director del Sanatorio de Señoras y médico de sala del Hospital Rawson, Tucumán 719, de 2 a 7. v30oct.

DR. ELIZALDE Especialista en vías urinarias. Jefe de clínica del servicio de las enfermedades del riñón, próstata, vejiga, etc., en el hospital San Roque. Consultas de 3 a 6. MAIPU 818. v1nov.

Profesor Dr. Agote
De la Facultad de Medicina. Médico jefe del Instituto Modelo de Clínica Médica de la Universidad de Buenos Aires. Hospital Rawson. Enfermedades internas y de los niños. Ha trasladado su consultorio a Lavalle 1515, de 1.30 a 3.30. Examen con los rayos X. Diariamente, menos los martes.

Dr. E. S. ZEBALLOS
Ha trasladado su estudio de abogado a la calle Santa Fe 1206, y lo atiendo personalmente.

DR. JULIO DARNET
Chacabuco 638 de 10 á 1
CLINICA MEDICA

Dr. LLAMES MASSINI
Profesor de partos de la Facultad de Medicina. Médico del consultorio de LA PRENSA. Jefe del servicio de partos del Hospital Fernández. Atiende especialmente enfermedades de señoras. Viamonte 834, de 2 a 5, menos los jueves.

Dr. C. ROBERTSON
Cirujano. De regreso de Norte América y Europa, atiende enfermedades de señoras, hombres y niños. TUCUMAN 520, de 2 a 4.

PLACAS Y CORONAS
De bronce artísticas para recuerdos y homenajes en tumbas. CATALOGO GRATIS
PEDRO GASPAR
CORRIENTES 2332 U. T. 3146, Mitre

"LOS LUTOS"
Capas y tapados, última novedad
C. PELLEGRINI 445—U. T. 1873 (Libertad).

AVISOS FUNEBRES

SEPELIOS

LUIS FEDERICO ARGERICH — q. e. p. d. — Falleció el 4 de Octubre de 1914.—Su esposa María Isabel G. de Argerich, sus hijos Luis Jorge, Antonio Manuel, Alberto Federico, Andrés y Raúl, sus hermanos Manuela, Jorge y Antonio Argerich, su señora madre política, hermanos políticos, tíos, sobrinos, primos y demás deudos invitan a sus relaciones a acompañar los restos del extinto al cementerio del Norte, hoy lunes 5, a las 4 p. m. Casa mortuoria, Thames 2231. Se ruega no enviar coronas. En la Compañía Nacional habrá carruajes.

ALBERTO HOURQUET — q. e. p. d. —Falleció el 4 de Octubre de 1914, confortado con los auxilios de la santa religión y la bendición papal.—Su esposa Micaela M. de Hourquet, sus hijos Juan L. Hourquet, Máxima y Sara, sus hijos políticos Manuel Padín, Tomás Rodríguez, Alfredo Graf y Juana Borgelli, nietos y demás deudos invitan a sus relaciones a acompañar los restos del extinto al cementerio del Oeste, hoy lunes 5, a las 4 p. m. Unica invitación. El duelo se despedirá por tarjeta. Se ruega no enviar coronas. Casa mortuoria, Quintino Bocayuva 792. Nota: Carruajes en la empresa Lázaro Costa, Rioja 280.

FRANCISCO BARBERIO — q. e. p. d. — Falleció el 4 de Octubre de 1914. —Su esposa María Borelli de Barberio, sus hijos Cayetano y Ana B. de De Rosa, su hijo político Bruno De Rosa, sus nietos, sus hermanos políticos Luis e Hipólito Borelli, y demás deudos invitan a sus relaciones a acompañar los restos del extinto al cementerio del Oeste, hoy lunes 5, a las 3 p. m. Unica invitación. El duelo se despedirá por tarjeta. Casa mortuoria, Humberto I núm. 2345. Nota: Carruajes en la empresa Lázaro Costa, Rioja 280.

JESUS NESDIA DE AMADEO — q. e. p. d. — Falleció el 3 de Octubre de 1914. — Sus hijos Vicente, Cristina A. de Blasco y Gracia A. de Milano, hijos políticos Teresa B. de Amadeo, Luis Blasco y José Milano, sus nietos, bisnietos y demás deudos invitan a sus relaciones a acompañar los restos del extinto al cementerio del Oeste, hoy lunes 5, a las 9 a. m. Unica invitación. El duelo se despedirá por tarjeta. Casa mortuoria, Pueyrredón 1562. Nota: Carruajes en la empresa Salvador Marino y Cía., Rivadavia 3681 y Bulnes 27.

JAIME GUTIERREZ — q. e. p. d.— Falleció el 4 de Octubre de 1914.— Sus padres José María Gutiérrez y María Irolge de Gutiérrez, su hermano Américo Bienvenido, tíos y demás deudos invitan a sus relaciones a acompañar los restos del extinto al cementerio del Oeste, hoy lunes 5, a las 3.30 p. m. Unica invitación. El duelo se despedirá por tarjeta. Casa mortuoria, Salguero 238. Nota: Carruajes en la empresa Salvador Marino y Cía., Rivadavia 3681 y Bulnes 27.

ANTONIO ROMEO — q. e. p. d.— Falleció el 4 de Octubre de 1914. — Su esposa Rosario Gallo de Romeo, sus hijos Vicente, Teresa R. de Jacones, José (ausente), Antonia R. de Galloia, Anita R. de Zorñda, Juan y Antonio, sus hijos políticos, nietos y demás deudos invitan a sus relaciones a acompañar los restos del extinto al cementerio del Oeste, hoy lunes 5, a las 9.30 a. m. Unica invitación. El duelo se despedirá por tarjeta. Se ruega no enviar coronas. Casa mortuoria, Alsina 2474. Carruajes en la empresa de Gentile y Ghirimoldi, Santa Fe 2921.

ADELINA V. DE FERRO — q. e. p. d. — Falleció el 4 de Octubre de 1914. — Su esposo Hércules Ferro, sus padres y madre políticos, hermano y hermanas, tíos, primos, sobrinos y demás deudos invitan a sus relaciones a acompañar los restos de la extinta al cementerio del Oeste, hoy lunes 5, a las 5 p. m. El duelo se despedirá por tarjeta. Casa mortuoria, General Paz 3628. Nota: Carruajes en la empresa Gentile y Ghirimoldi, Santa Fe 2921.

JOSE RAIMONDO — q. e. p. d.—Falleció el 4 de Octubre de 1914, confortado con los auxilios de la santa religión, a la edad de 70 años.—Su esposa María Carutto de Raimondo, sus hijos María R. de Bobbo, Domingo, Angela R. de Arreiche, Antonio, Emilio, José y Rosa, sus hijos políticos Juan Bobbo y Juan B. Arreiche, su hermano M. Raimundo (ausente), sus nietos y demás deudos invitan a sus relaciones a acompañar los restos del extinto al cementerio del Oeste, hoy lunes 5, a las 3.15 p. m. Se ruega no enviar coronas. El duelo se despedirá por tarjeta. Casa mortuoria, Serrano 241. Nota: Habrá carruajes disponibles en la empresa de Antonio Castagna, Canning 240 y Gazcón 1677.

MARTIN ANGEL CORIA — q. e. p. d.—Falleció el 4 de Octubre de 1914. —Su esposa Elena Grunchill, sus hijos Armando y César, sus hermanos Salomé Cardoso, Rosa Coria y Esteban Coria; Rosa Cardoso de Maciel, Daniel Coria, Marta C. de Montenegro (ausentes), sus sobrinos, primos y demás deudos invitan a sus relaciones a acompañar los restos del extinto al cementerio del Oeste, hoy lunes 5, a las 9 a. m. Casa mortuoria, calle 15 de Noviembre 1345. Nota: Carruajes en la empresa L. Pisano y Cía., B. de Irigoyen 1339.

VICTOR AUREJAC — q. e. p. d.— Falleció el 4 de Octubre de 1914.—Su esposa Emilia Ruz de Aurejac, su hijo Víctor Aurejac, su hija política Luisa Cuneo, su nietita y demás deudos invitan a sus relaciones a acompañar los restos del extinto al cementerio del Oeste, hoy lunes 5, a la 1 p. m. Casa mortuoria, Teniente Coronel Fraga 225 (Piñero). Nota: Carruajes en la empresa de P. Perulli.

CARLOS FUMAGALLI — q. e. p. d. —Falleció en Moreno el 4 de Octubre de 1914.—Su esposa Catalina Parodi de Fumagalli, sus hijos Cayetano, Luisa F. de Cúneo, Juan, Rosa F. de Piovano, Vicente y María, sus hijos políticos José Cúneo, Salvador Piovano y Juana D. de Fumagalli, sus nietos y demás deudos invitan a sus relaciones a acompañar los restos del extinto al cementerio local, hoy lunes 5, a las 10 a. m. Unica invitación. Casa mortuoria, calle Merlo s|n, Moreno, F. C. O.

ENRIQUE FRICKMANN — q. e. p. d. — Falleció en Lanús el 4 de Octubre de 1914.—Su esposa Juana Pais de Frickmann, sus hijos Dorila F. de Beltrán, Enrique, Cecina e Inés, su hijo político Rafael Beltrán, sobrinos, primos y demás deudos invitan a sus relaciones a acompañar los restos del extinto al cementerio de Avellaneda, hoy lunes 5, a las 12 m. Casa mortuoria, Pasunero 948 (Lanús). Nota: Carruajes en la empresa Mazio y Vareiñ, Mitre 155, Avellaneda, y sucursal en Barracas al Norte, California 1281.

NATALIO VUINOVICH — q. e. p. d. —Falleció el 4 de Octubre de 1914.— Su esposa Victoria Codeluz de Vuinovich, sus padres políticos Ambrosio Codeluz y Ambrosia B. de Codeluz, sus hermanos (ausentes), sus hermanos políticos, su sobrino Juan Musso y demás deudos invitan a sus relaciones a acompañar los restos del extinto al cementerio del Oeste, hoy lunes 5, a las 2.30 p. m. El duelo se despedirá por tarjeta. Casa mortuoria, La Madrid 113. Nota: Carruajes en la empresa de Domingo Falcone, La Madrid 341-351.

RAFAEL HORACIO BARALO BORGES — q. e. p. d. — Falleció el 4 de Octubre de 1914. — Sus padres Rafael Baralo y Rosa Borges de Baralo, sus tías Amalia y Lola Borges, sus abuelas, tíos y demás deudos invitan a sus relaciones a acompañar los restos del extinto al cementerio de Flores, hoy lunes 5, a las 4 p. m. Unica invitación. El duelo se despedirá por tarjeta. Casa mortuoria, Ensenada 399. Se ruega no enviar coronas. Nota: Carruajes en la empresa de Mauricio Alegre, Rivadavia 1358 (Flores).

MODESTO OLLATAGUERRE — q. e. p. d. — Falleció el 4 de Octubre de 1914.—Su esposa Eloísa Pardies de Ollataguerre, sus hijos Raúl, Julia, María Teresa y Violeta, sus padres políticos, hermanos, hermanos políticos y demás deudos invitan a sus relaciones a acompañar los restos del extinto al cementerio del Oeste, hoy lunes 5, a las 3 p. m. Unica invitación. El duelo se despedirá por tarjeta. Se ruega no enviar coronas. Casa mortuoria, Arenales 1029. Nota: Carruajes en la empresa Manuel Costa y Cía., Rioja 170.

JOSEFA CANO DE JORDAN. —q. e. p. d.—Falleció el 4 de Octubre de 1914.—Su esposo Julio Jordán, sus hijos María Elvira y Julio M., su padre Agustín Cano y demás deudos invitan a sus relaciones a acompañar los restos de la extinta al cementerio de Avellaneda hoy lunes 5 a las 9.30 a. m. Casa mortuoria, San Martín 707 (Avellaneda). El duelo se despedirá por tarjeta. Nota: Carruajes en la cochería Corradi.

MISAS Y FUNERALES

HONORIO HIRIGOYEN.—q. e. p. d.—Falleció el 6 de Octubre de 1913.—La familia invita a sus relaciones a las misas de 9.30 y 10 a. m. que se dirán en la Capilla del Carmen, mañana martes 6 de Octubre, por el descanso de su alma.

El Centro Guerrero del Paraguay invita al pueblo de la República, al funeral que tendrá lugar el día 8 de Octubre, a las 10 a. m., en el templo de San Francisco, por los caídos en la guerra de 1865 al 70.—Paraguayos, brasileños, orientales y argentinos. v8oct.

MAYOR FERNANDO CARBIA.—q. e. p. d.—Falleció el 6 de Octubre de 1912.—Su esposa María Sara V. de Carbia y sus hijos, invitan a sus relaciones al funeral que en sufragio de su alma se celebrará mañana 6 de Octubre en la iglesia del Espíritu Santo a las 10 a. m.

FRANCISCO GUIDI.—q. e. p. d.—Falleció el 3 de Octubre de 1913.—La familia invita a sus relaciones a la misa de cabo de año que en sufragio de su alma se celebrará en el templo de Balvanera hoy lunes 5 a las 9 a. m. Favor que agradecerán. 1p

EMILIA ARDOINO—q. e. p. d.—Falleció el 4 de Septiembre de 1914, en Ramos Mejía, confortada con los auxilios de la santa religión.—La familia invita a sus relaciones al funeral que en sufragio de su alma se rezará en la iglesia de Ramos Mejía hoy 6 de Octubre, a las 10 a. m. El duelo se despedirá por tarjeta. v6

ANGELA T. DE REYNOSO—q. e. p. d.—Falleció el 5 de Octubre de 1913, confortada con los auxilios de la santa religión.—Su esposo Enrique Reynoso; sus hijos Tomás E. (ausente) y María Salomé Reynoso y demás deudos invitan a sus relaciones a las misas que por el eterno descanso de su alma se celebrarán hoy lunes 5 de Octubre, a las 10 a. m. en la iglesia de San Miguel Arcángel. El duelo se despedirá por tarjeta. v6

ANDRES IRIART—q. e. p. d.—Falleció el 5 de Octubre de 1913.—Su señora madre María Araísty de Iriart, sus hermanas, hermano, tíos, primos y demás deudos invitan a sus relaciones a acompañarlos a rogar a Dios por el eterno descanso de su alma en el funeral de cabo de año que se celebrará en la iglesia parroquial de Vélez Sársfield, hoy lunes 5 de Octubre, a las 10 a. m. Favor que agradecerán. El duelo se despedirá por tarjeta. Unica invitación. v5

ANGELA H. DE ARCONDO.—q. e. p. d. —Falleció el 5 de Octubre de 1913.— Sus hijos Alejandro R., Pedro S., Isaac R., Mariano Avelino, Pedro Pascual, Angela Matilde, Concepción A. de Lagos y Angelina Arcondo, hijos políticos Alberto Lagos y Sebastiana B. de Arcondo, sus nietos, sobrinos y demás deudos, invitan a sus relaciones al funeral que por el eterno descanso de su alma se celebrará en la iglesia de San Francisco el día 5 de Octubre a las 10 a. m. El duelo se despedirá por tarjeta. v6

MIGUEL DEL FRADE.—q. e. p. d.— Falleció el 4 de Octubre de 1913.— Su esposa Dorila González de del Frade, sus hijas Delia y Lola del Frade, sus hermanas y hermanos políticos, sobrinos y demás deudos invitan a sus relaciones a acompañarlos a rogar a Dios por el eterno descanso de su alma, en la misa de cabo de año que se celebrará mañana martes 6 de Octubre a las 9.30 a. m. en la iglesia de Nuestra Señora de Balvanera. Favor que se agradecerá. El duelo se despedirá por tarjeta.

LEONIDAS AGOTE.—q. e. p. d.—Falleció el 29 de Septiembre de 1914, con los auxilios de la santa religión. —Su esposa Mercedes Aguirre de Agote, sus hijas Mercedes, Marta y Susana, su señora madre política Enriqueta Lynch de Aguirre, sus hermanos y hermanas Emilia A. de Dávila, Teresa A. de Aldao, Pedro, Carlos, Luis, María A. de Posadas y Elisa Agote, Adolfo E. Dávila y demás hermanos y hermanas políticos, sobrinos y demás deudos invitan a sus parientes y relaciones a las misas que por el descanso de su alma se dirán en la iglesia de San Nicolás de Bari el miércoles 7 de Octubre a las 11 a. m. El duelo se despedirá por tarjeta. v7

FRANCISCO LLAMES MASSINI — q. e. p. d. — Falleció el 27 de Septiembre de 1914, confortado con los auxilios de la santa religión y la bendición papal.—Su esposa Francisca Otolo de Llames Massini, sus hijos María Teresa, Francisco y María Angélica, sus hermanos Isabel Ll. de Caride; Esteban, Manuela Ll. de Pollcdo (ausente), Arturo, Juan Carlos, Alfredo (ausente), Raquel Ll. de López, María Esther Ll. de Palacio (ausente), hermanas y hermanos políticos, tíos, primos, sobrinos y demás deudos invitan a sus relaciones al funeral rezado que por el eterno descanso de su alma se celebrará el miércoles 7 del corriente, en la iglesia de la Inmaculada Concepción, a las 10 a. m. El duelo se despedirá por tarjeta. v6

SECCION REMATES

Bravo Barros & Cía.

CASAS

MAIPU ESQ. RIVADAVIA—Por orden judicial. La gran propiedad de la esquina frente al Sur y al Oeste. 2709 varas cuadradas con edificio de cuatro pisos, 46.49 varas de frente a Maipú y 56 varas a Rivadavia. Venta por orden del juez doctor N. González del Solar (hijo), secretaría de Alberto C. Odorigo. Testamentaría de doña Andrea Anchorena. Tasación 3.048.045 pesos. Base de venta, $ 1.524.022.50. El precio podrá pagarse $ 1.000.000 al contado y el excedente a 1 1|2 años de plazo con garantía hipotecaria y 8 por ciento de interés por trimestres anticipados.

EL VIERNES 9 de Octubre, a las 3 de la tarde, en nuestra casa, 351 San Martín 361. Mide 48m19 (56 varas) a la calle Rivadavia, 40m26 (46v99) a Maipú, teniendo en el costado Norte, a los 32m03 (37 varas) del frente un martillo a favor de 4m86 (5.60 varas) por 16m46 (19 varas). Superficie 2032.03 metros cuadrados, o sea 2.709.52 varas cuadradas. El edificio comprende cuatro pisos: el primero (planta baja), está formado por seis locales independientes, ocupados por diversas casas de negocio, sobre las dos calles, teniendo 42 piezas, escritorios en el primer piso alto, 37 habitaciones en el segundo, 20 en el tercero y cuatro piezas anexas a los locales de la planta baja. Total, seis locales y 103 piezas, además de las dependencias necesarias. Produce, 8.000 $ mensuales, esto es, pesos 96.000 al año, con contrato que vence el 31 de Diciembre de 1916, con opción a cinco años más, siendo a cargo del inquilino el pago de los impuestos municipales. Escrituras por ante el señor Enrique Resta, 8 por ciento a cuenta de precio y 2 por ciento de comisión. Visítese en cualquier momento. Informes 351 San Martín 361.—BRAVO BARROS y Cía. a3

EN EL CENTRO DE FLORES—Judicial, Avenida Avellaneda y Bolivia. La espléndida casa-quinta conocida por de Rigolleau, con parques, jardines, gran edificio y 5.443 varas de terreno y tres lotes contiguos. A dos cuadras de la estación del F. C. O., a tres de la plaza, a cuatro de la iglesia y de la avenida Rivadavia. Muy lindo barrio. Orden del juez doctor Repetto, secretaría Eduardo Rojas. Testamentaría de don Ricardo S. Zemborain. La casa-quinta se realizará sin base.

EL DOMINGO 11 de Octubre, a las 3 de la tarde, en las mismas propiedades.

DETALLES

CASA-QUINTA, AVELLANEDA 2547—Piso bajo: hall, sala, comedor, antecomedor con sótano y bodega, escritorio y biblioteca, tres dormitorios, dos cuartos de baño y cocina. Piso alto: hall, ocho dormitorios, dos cuartos de baño. En el fondo cuatro piezas, garage, carbonera y cuarto de baño. Sin base. Al mejor precio.

TERRENOS—Dos lotes con frente a Avellaneda, lindando con la casa-quinta, que miden 8m66 y 9m52 (10 y 11 varas) por 39 y 42 metros (46 y 50 varas) y otro sobre Bolivia lindando también con la casa, que mide 8m35 (9v87) por 27m79 (32v04). Base, pesos 4.762.09 a pesos 8.674.51. Escrituras ante la oficina del señor José M. Torreguitar, 8 o|o a cuenta de precio y 2 por ciento de comisión. Informes, 351 San Martín 361.—BRAVO BARROS y Cía. e30

Cevallos 1775. — Judicial. —Entre la avenida Brasil y Progreso. Edificio antiguo. A cuatro cuadras de la plaza Constitución. Juez doctor Seeber, secretario Goyena, testamentaría de doña Teresa Sala de Erba. Base pesos 20.933.33.

EL DOMINGO 18 de Octubre a las 4.30 en la misma propiedad. 7m79 por 28m57 (9 varas por 33). Sala, comedor, 4 piezas y dos cocinas. Escrituras por ante la oficina del señor Félix Reynoso. 8 o|o a cuenta de precio y 2 o|o de comisión. Informes 351 San Martín 361.—BRAVO BARROS y Cía.

MALABIA ESQUINA COSTA Rica. Judicial. Tres casas con edificio antiguo, en un lote. A una cuadra de la avenida Canning. Juez doctor Seeber secretario Goyena, testamentaría de doña Teresa Sala de Erba. Base pesos 33.600.

EL DOMINGO 18 de Octubre a las 3, en las mismas propiedades. 28m50 (32v91) a Malabia números 1805 al 1825; 14m86 (27v15) a Costa Rica; 25m35 (28v27) en un costado y 14m58 (16v83) en otro. Cada casa tiene dos piezas, cocina y patio. Escrituras por ante la oficina del señor Félix Reynoso. 8 o|o a cuenta de precio y 2 o|o de comisión. Informes 351 San Martín 361.—BRAVO BARROS y Cía. o2

CASA BEAUCHEF 1446 — Judicial. Entre la avenida Asamblea y Santander. A cuatro cuadras al Oeste de la avenida La Plata. Juez doctor Seeber, secretaría Goyena, testamentaría de doña Teresa Sala de Erba. Base pesos 15.800.

EL DOMINGO 18 de Octubre a las 2, en la misma propiedad. 7m80 (9v) por 59m55 (68v76) en un costado, 56m70 (65v17) en otro y 8m23 (9v50) en el contrafrente. Tres habitaciones, cocina, patio de mosaico, fondo, cielos rasos de yeso y carpintería de cedro. Escrituras por ante la oficina del señor Félix Reynoso. 8 o|o a cuenta de precio y 2 o|o de comisión. Informes, 351 San Martín 361.—BRAVO BARROS y Cía. o2

CASA SAN JULIAN 1537 — Judicial. Entre la avenida Bella Vista y Seguí. A tres cuadras de la avenida San Martín. Juez doctor Klappenbach, secretaría Schatz. Juicio Banco El Hogar Argentino con Cristóbal Lacey (su sucesión). Base pesos 5.132.17. Los interesados podrán continuar con la hipoteca a favor del Banco El Hogar Argentino en las mismas condiciones del contrato en vigencia, pudiendo solicitar de las oficinas del establecimiento todos los datos que consideren necesarios.

EL DOMINGO 11 de Octubre a las 2 en la misma propiedad. 8m (9v23) por 58m (66v97), teniendo a los 38 m. (43v88) de la línea de la calle un martillo a favor de 8m. (9v23) por 20m. (23v09), hasta unirse con el contrafrente que mide 16m. (18v47). Tres habitaciones, cocina y comedor de mosaico. Visítese. 8 o|o a cuenta de precio y 2 o|o de comisión. Informes 351 San Martín 361.—BRAVO BARROS y Cía.

CASA EN FLORESTA — Judicial. Candelaria 109 a 111 (desocupada). A una cuadra de las avenidas Rivadavia y Provincias Unidas y a dos de la estación Vélez Sársfield. Barrio de familias. Juez doctor Pera, secretaría Valenzuela, juicio Julio F. Sawyer con María M. Dautier. Base pesos 20.000.

EL DOMINGO 18 de Octubre a las 4, en la misma propiedad, 10m39 (12 varas) por 35m10 (40v53) en un costado y 35m60 (41v11) en el otro. Zaguán con mayólicas, sala, cinco habitaciones, cocina, pieza de servicio, patio de mosaico con galería y jardín. Puede visitarse de 12 a 4 desde el 10 de Octubre. 8 o|o a cuenta de precio y 2 o|o de comisión. Informes, 351 San Martín 361.—BRAVO BARROS y Cía. o2

SAN SALVADOR 4632 y 4636 Judicial. Entre Malabia y Acevedo. Dos casas con edificio antiguo en un lote. A una cuadra de la avenida Canning y a tres de Rivera. Juez doctor Seeber, secretario Goyena, testamentaría de doña Teresa Sala de Erba. Base pesos 42.866.66.

EL DOMINGO 18 de Octubre a las 2 en las mismas propiedades. 17m32 (20v) por 33m27 (38v41) en el costado SE.: 8m66 (10 varas) en el contrafrente formando un martillo también de 8m66 (10 varas) teniendo a continuación 8m66 (10 varas) y 41m95 (48v41) en el costado NO. Cada casa consta de tres piezas. Escrituras por por ante la oficina del señor Félix Reynoso. 8 o|o a cuenta de precio y 2 o|o de comisión. Informes 351 San Martín 361.—BRAVO BARROS y Cía. o2

CASA EN VILLA LURO — Judicial. Calle San Matías 4956 entre Cervantes y Pasaje Leoni. A una cuadra de Bermúdez, a cinco de Gaona y a 11 de Rivadavia. Juez doctor Seeber, secretaría de Caputo; juicio Nicolás Giribone con Juan Fischman. Base pesos 7.228.

EL DOMINGO 18 de Octubre a las 2, en la misma propiedad, 8m66 (10 varas) por 21m51 (24v61) en un costado y 21m53 (24 varas 93) en otro. Local para negocio, zaguán, comedor, dos piezas y cocina. 8 o|o a cuenta de precio y 2 o|o de comisión. Informes 351 San Martín 361.—BRAVO BARROS y Cía. o2

CASA AL OESTE — JUDIcial. Cayena 2172 (adoquinada) entre Espinosa y Cucha Cucha. A cuadra y media de la avenida San Martín y a dos de la de Bella Vista (las dos con adoquinado y tranvías). Juez doctor Martín y Herrera, secretaría Romero. Juicio Agustín Abadie con el concurso de Francisco Puppo. Base pesos 11.812.50.

EL DOMINGO 18 de Octubre a las 2, en la misma propiedad. 8m66 (10v) por 41m.63 (55 v). Verja de material al frente, jardín, cuatro piezas, cocina, fondo y gallinero. Escrituras por ante la oficina del señor Fernando Heade. 8 o|o a cuenta de precio y 2 o|o de comisión. Informes, 351 San Martín 361.—BRAVO BARROS y Cía. o3

ALMIRANTE BROWN 771 Y 773. Judicial. A siete cuadras del Parque Lezama. Casa para renta. Juez doctor Raimundo Navelra, secretario doctor Basavilbaso. Juicio Palmira María Sturla con Encarnación Blanco de Lechiguezo. Base pesos 27.250.

EL DOMINGO 18 de Octubre a las 2 en la misma propiedad. 8m66 por 34m50 (10 varas por 39.84). Local para negocio, comedor, tres habitaciones, baño, cocina, una piecita y cuatro habitaciones altas. Según informes del inquilino obtiene, pesos 3.000 de renta al año. 8 o|o a cuenta de precio y 2 o|o de comisión. Informes 351 San Martín 361.—BRAVO BARROS y Cía. o4

SARMIENTO 1735 ENTRE la avenida Callao y Rodríguez Peña. Local para negocio con dependencias para familia. Base pesos 50.000, suma que reconoce en hipoteca hasta el 4 de Septiembre de 1916 al 8 1|2 o|o de interés anual.

EL DOMINGO 11 de Octubre a las 4 en la misma propiedad. 8v50 por 50v52 en un costado, 51v21 en otro y 11v60 en el contrafrente. Ad corpus. Salón, comedor, siete habitaciones, baño y cocina. Visítese. Títulos perfectos. Informes 351 San Martín 361 —BRAVO BARROS y Cía. o4

GURRUCHAGA 1228 ENTRE la Avenida Rivera y Guayanas. Casa en buen estado. Base, $ 10.000, suma que reconoce en hipoteca hasta Diciembre de 1915 al 9 o|o de interés anual por semestres anticipados, con la que podrá continuar el comprador.

EL DOMINGO 11 de Octubre, a las 3, en la misma propiedad, 9v24 por 23v09. Ad corpus. Vestíbulo, sala, tres habitaciones, cocina, pieza de servicio en altos y patio de mosaico. Produce 120 $ mensuales. Visítese. Títulos perfectos. Informes, 351 San Martín 361.—BRAVO BARROS y Cía. o4

TERRENOS

JUDICIAL — TERRENO —Avenida La Plata. — Entre Norquín e Itaquí y los números 2637 y 2619. A dos cuadras y media al Sur de la avenida Chiclana. Rodeado de edificios. Juez doctor Seeber, secretaría Goyena, testamentaría de doña Teresa Sala de Erba. Base $ 4.000.

EL DOMINGO 18 de Octubre a las 3.30 allí mismo. 10m (11v54) por 25m25 (29v15) en un costado, 22m03 (20v47) en otro y 11m27 (11v86) en el contrafrente. Pared con puerta al frente. Escrituras por ante la oficina del señor Félix Reynoso, 8 o|o a cuenta de precio y 2 o|o de comisión. Informes 351 San Martín 361.—BRAVO BARROS y Cía. o2

Terreno al Sur. — Judicial. —Caseros entre Mármol y Muñiz. Paraje alto. A dos cuadras de la avenida La Plata y de la de Chiclana. Juez doctor Seeber, secretario Goyena, testamentaría de doña Teresa Sala de Erba. Base $ 2.000.

EL DOMINGO 18 de Octubre a las 3, allí mismo. 7m79 por 15m50 (9 varas por 17v90). Superficie 120.81 m. c. (161.10 v. c.) Escrituras por ante la oficina del señor Félix Reynoso. 8 o|o a cuenta de precio y 2 por ciento de comisión. Informes 351 San Martín 361.—BRAVO BARROS y Cía. o2

BELGRANO 3675 entre la Avenida Boedo y Colombres. Terreno de muy lindas dimensiones. Base, $ 57 la vara cuadrada, de la que se deducirá una hipoteca de $ 4.000 en cédulas argentinas.

EL DOMINGO 11 de Octubre, a las 2, allí mismo. 19v91 por 21v13 en línea quebrada, en un costado, 21 v. en otro y 11v10 en el contrafrente. Superficie 243 v. c. Portón y pared al frente, 1 pieza de material y dos cuartos de madera. Reconoce un contrato hasta el 31 de Diciembre de 1915, a razón de $ 100 mensuales. Títulos perfectos. Informes, 351 San Martín 361.—BRAVO BARROS y Cía. o1

CAMPOS

CAMPO en GENERAL PINTO —Judicial. Parte del afamado establecimiento La Filadelfia, cuyas tierras están reputadas como las mejores de aquella región para cualquier destino. 1.961 hectáreas, 81 áreas, en un lote, a sólo 20 cuadras al S.E. de la estación Blaquier, a dos leguas al SO. de Pichincha, ambas del F. C. P. y a 4 leguas al Norte de Halsey, del F. C. O. Son especiales para agricultura, habiéndose sembrado alrededor de 700 hectáreas de alfalfa. Orden del señor juez doctor Klappenbach, secretario F. G. Espeche, juicio seguido por los señores Runciman y Cía., con el concurso de los señores Miguel, Juan F. y Ramón Gabino Bonahora. Base, $ 206.381; que corresponde a $ 105.20 la hectárea.

EL JUEVES 8 de Octubre, a las 3, en nuestro escritorio, 351 San Martín 361, Buenos Aires. Linda con campo que fué de la señora Mercedes C. de Anchorena, hoy de varios, establecimiento El Rosario, de José María Nevares, Bautista Iriti, José Berti, J. Aurabarrena y N. Roveda. Alambrado en su perímetro y dividido en varios potreros, con postes de quebracho colorado, 6 hilos lisos y 1 de púa. Hay 3 jagüeles, el agua es buena, hallándose a 4 y 5 metros de profundidad. Se visita por Blaquier, donde es conocido por de Bonahora. 8 o|o a cuenta de precio. Comisión, 2 o|o. Informes y planos, 351 San Martín 361, Buenos Aires.—BRAVO BARROS y Cía. a21

ISLAS EN SAN FERNANDO Judicial. A 12 kilómetros aproximadamente de San Fernando, con frente al arroyo Pacífico, y sobre el río Capitán. 53 hectáreas, en 4 lotes de 12 a 25 hectáreas. Orden del señor juez de comercio doctor T. M. Avellaneda. Secretario, G. P. Tobal. Juicio seguido por los señores Canessa y Cía., por cobro de pesos. Bases de 266.66 pesos a 333.33 la hectárea.

EL SABADO 17 de Octubre, a las 3 p. m., en nuestra casa, 351 San Martín 361, (Buenos Aires). Lindan en conjunto, con propiedad de los señores Francisco Ayerza, José Costa, A. D. Gambetta, Gramajo e Iglesias y arroyo Pacífico, en medio, con los señores Joaquín Baracda, L. y F. Costa, Emilio N. Casares, José Belmascuni y Santiago Recagila. El lote A, que se halla más próximo al R. Capitán, se compone de 12 hectáreas, 59 centiáreas y tiene como 1.000 metros de frente al Pacífico. Base, pesos 333.33 la hectárea. Lotes 1, 2 y 3, contiguos al anterior, constan de 13 h. 70; 16 h. 56 y 25 h. 4), respectivamente, variando sus frentes al Pacífico, entre 298 y 900 metros. Base, $ 266.66 la hectárea, 8 por ciento a cuenta de precio, Comisión 2 por ciento. Informes y planos, 351, San Martín 361 (Buenos Aires).—BRAVO BARROS y Cía. e1

V. S. Lobato & Cía.

CASAS

JUDICIAL — CHALET EN Urquiza. Calle Baunes 2250 entre Blanco Encalada y Olazábal, a una cuadra de la estación y una también de Triunvirato, con doble línea de tranvías Lacroze y a 2 del 36. Construcción moderna de 2 pisos, de muy bonito aspecto, llena de comodidades y hecha con materiales de primer orden: con amplio terreno, entrada independiente para el servicio y otra especial con pasaje para coche o automóviles. Orden del señor Juez doctor Fernando Klappenbach, secretaría del Dr. Jorge Figueroa Alcorta, en el juicio Labarere don Pedro contra Grimoldi don Hércules, cobro ejecutivo de pesos. Base $ 36.151.10.

EL DOMINGO 11 de Octubre a las 3, en la misma propiedad. Mide 12m99 por 35m75. Edificio: El frente es vistoso y artístico; amplias terrazas en cada piso y balcones muy bien dispuestos, aseguran aire y luz en abundancia. Se compone de:

PLANTA BAJA: Vestíbulo, hall, sala, gran comedor con puerta a la terraza, office, cocina y patio cubierto.

PRIMER PISO: Vestíbulo, un grupo de 3 dormitorios con su cuarto de baño y otro dormitorio independiente con vista a una terraza y su correspondiente baño.

SEGUNDO PISO: Vestíbulo, 2 grandes terrazas y un salón de 12 metros, como para billares, sala de armas, o transformarlo en dormitorios, con solo agregar los tabiques divisorios. Hay también un gran subsuelo, en toda la extensión del edificio; jardín al frente con verja de material y hierro y puertas también de hierro, artístico balcón, terraza con columnas de material y balaustradas, cómoda escalera, cielos rasos de yeso decorados, pisos de pino tea imitación parquets, mosaicos finos, buena carpintería, celosías, cocina económica e intermediario para el agua caliente, lavadero, w. c., para el servicio, gallinero, aguas corrientes, luz eléctrica y otros pequeños detalles. Seña 8 o|o. Comisión 2 o|o. Otros informes, en nuestra casa, Rivadavia 639.—V. S. LOBATO y Cía. s27

JUDICIAL — CASA EN Balcarce, F. C. S. Situada en el solar A, de la manzana 103 del plano oficial del pueblo. Orden del señor Juez Dr. Fernando Klappenbach, secretario Dr. José E. Cirio, juicio Banco Previsor de Ahorro contra Camino don Juan A. cobro ejecutivo. Base $ 6,000 o sea las 2|3 partes de su tasación. El Banco ejecutante dará facilidades de pago si se le solicitan previamente.

EL JUEVES 8 de Octubre a las 3, en nuestro salón de ventas Rivadavia 639. Mide 12 metros de frente al SO. por 50 de fondo (13v86 por 57v74). Su edificio se compone de: sala, escritorio, comedor, 2 dormitorios, baño, w. c., cocina y caballeriza. Seña y a cuenta de precio 8 o|o. Comisión 2 por ciento. Otros informes, Rivadavia 639. —V. S. LOBATO y Cía. v8oct.

CASA EN FLORES — A largos plazos. Calle Junta 2848 entre Culpina y Pilcado. A 2 cuadras de Varela y de la avenida Campana. Base $ 10.750. El comprador podrá abonar su importe total al contado o celebrar un contrato de promesa de venta con el Banco El Hogar Argentino por la suma de $ 9.500 pagaderos en mensualidades de 90.25 por amortización e intereses, abonando solamente al contado el saldo de precio. Título perfecto. La escritura deberá otorgarse ante el escribano que determine el establecimiento.

EL DOMINGO 11 de Octubre a las 3. Mide 10 varas por 28.30. Ad corpus. Edificio: verja material y hierro y jardín al frente, 2 dormitorios, comedor, baño, cocina, w. c. y una piecita en altos, cielos rasos de yeso, pisos de pino tea, puertas cedro, galería, patio mosaicos, pozo bomba, etc. Puede visitarse de 10 a 12 y de 2 a 4. Seña 8 o|o. Comisión 2 o|o. Otros informes, Rivadavia 639.—V. S. LOBATO y Cía. v11

FRANCISCO RAYNELI E HIJO

CASITA MODERNA, CALLE Noel 622, a pocas varas de Río IV. Mide 10 por 36 varas. Tiene comedor, tres piezas más, dos de madera al fondo, gallinero, etc., adoquinado, tranvía, todo hay, baratísima. Para liquidar. Base pesos 3.800. Seña 8 o|o. Comisión 2 o|o.

EL DOMINGO 11 de Octubre a las 5. Más informes, Victoria 1053. o4

José Conti y Cía.

JUDICIAL — 2 CASAS EN Palermo, por orden del señor juez de primera instancia en lo civil Juan Carlos Lagos, secretaría del doctor Manuel Beretervide y cuenta del juicio ejecutivo Eduardo Orio contra Galíndez don Fernando M. (su sucesión) hacemos saber por el término de quince días que

EL DOMINGO 18 de Octubre a las 4 procederemos a vender sobre las mismas 1.o Casa Gurruchaga 2050 entre Guatemala y Soler. Mide 9m36 de frente al SE. por 14m84 en el SO. y 15 metros en el NE. Edificio: sala, escritorio, vestíbulo, 2 piezas grandes, baño, cocina, w. c., mosaicos, cielo rasos de yeso, galería. Tasada en 13.000 pesos. Base 2|3 partes pesos 8.666.66. 2.o Casa lindera 2054 las mismas dimensiones y edificio (menos vestíbulo). Tasada en pesos 12.000. Base pesos 8.000. Las escrituras deberán extenderse por el escribano señor Ricardo Leyro, Florida 377. Seña 8 o|o, y 2 o|o de comisión en efectivo. Datos Bolívar 189.—José Conti y Cía. o4

EN BELGRANO — CASA central calle Echeverría 2594 entre General Paz y Amenábar a 1 y 1|2 cuadras de la avenida Cabildo, de la iglesia, del mercado y completamente rodeada de tranvías para todas las direcciones teniendo a su frente el que une las estaciones del F. C. C. A. Edificada en terreno de 10 varas por 30. Consta de sala, tres dormitorios, comedor, baño, despensa, cocina, w. c. y 2 piezas en altos para servicio. Se halla desocupada habiendo rentado 180 pesos mensuales. Se rematará sobre la base de pesos 15.000.

EL DOMINGO 11 de Octubre a las 4 p. m. pudiendo pagarse el importe en cualquiera de las formas siguientes: tercera parte al contado, tercera a 1 año y tercera a 2 años con el 8 o|o de interés anual o haciéndose cargo de una hipoteca de 8.000 cédulas argentinas según la cotización del día 10 de Octubre y el resto al contado. Seña 8 o|o. Comisión 2 o|o. Más datos y planos pídanse en Bolívar 189.—José Conti y Cía. o4

VILLA DEVOTO — AVENIda Chivilcoy y Griveo a 3 cuadras de la avenida San Martín y de la Parada del tranvía Lacroze. Barrio de mucha edificación y de progreso indiscutible. Notable esquina en 4 lindos lotes de 10 por 25 a 34 varas. Base para liquidar pesos 2.50 v. c. Títulos perfectos. Seña 8 o|o, y 2 o|o de comisión.

EL DOMINGO 11 de Octubre a las 3. Planos Bolívar 189.—José Conti y Cía. o4

Carlos Olmi

JUDICIAL — CABILDO 3273 Punto predilecto de Belgrano. Sin base. Por lo que den. Cómoda casa-quinta sobre la Avenida Cabildo 3273. Mide 24 metros 20 (27 varas 94) de frente e igual contrafrente, por 49 metros 12 (56 varas 72) de fondo en el costado Oeste y 47 metros 96 (55 varas 37) en el costado Este. 1.171 metros 67 (1566 varas cuadradas 22). Adoquinado y eléctrico doble vía. Sala, comedor, gran hall, 5 dormitorios, 2 baños, cocina, jardín y molino. Mandato del señor juez civil, doctor González del Solar, secretaría del doctor José F. Odorigo, en el juicio Bengolea con Dillon.

EL DOMINGO 25 de Octubre, a las 3 p. m. en la finca. Seña, 8 o|o. Comisión, 2 o|o. Datos, Carlos Olmi, Reconquista 353. v7

César A. Pettinaroli y Cía.

PROXIMO REMATE DE LAS siguientes mercaderías: artículos de almacén, bazar, muebles nuevos y usados. Ferretería y pinturería, artículos rurales, carruajes, automóviles y rodados en general, plantas, aves de raza y de corral, animales de todas clases, artefactos de luz eléctrica y gas, artículos sanitarios y construcción, colchonería, alfarería, canastería y artículos de mimbre y bambú, escobería, cocinas económicas, tienda y mercería, obras de arte, cuadros, cortinados y alfombras, librería y cigarrería, perfumería, cajas de hierro, armazones y mostradores, mosaicos y azulejos, artículos de goma, tejidos, sombrerería y camisería, pianos, etc., etc. En nuestro propio local, por ser el más amplio de la capital habrá cabida para toda clase de mercadería, desde el artículo de menos cuantía hasta el más importante que necesite la actividad comercial. En oportunidad indicaremos la fecha de la inauguración y días de remate. Anticipamos dinero sobre las mercaderías que nos remitan. Córdoba 2944 entre Anchorena y Laprida, U. T. 26 (Mitre).—César A. Pettinaroli y Cía. v5

Sabás C. Varangot

JUDICIAL — POR DISPOsición del señor juez de primera instancia en lo civil de la capital, doctor Fernando Klappenbach, en los autos seguidos por don Ergasto Correa contra don Laudelino S. Páez por cobro de pesos que tramitan en la secretaría del doctor Ayarragaray; remataré

EL DOMINGO 11 de Octubre a las 4 p. m., con base de 3.400 pesos, un lindo terreno que es el lote 28 de la manzana I., situado en Vélez Sársfield, calle San Pedrito esquina Zuviría, compuesto de 12.37 metros sobre el bulevar San Pedrito al SO.; 37.90 de frente a Zuviría al NO., teniendo en el SE. 37.90 metros. Llamo la atención sobre la buena ubicación y dimensiones de este terreno que forma esquina. Seña 8 o|o. Comisión al comprador 2 o|o. Más datos al martillero, Catamarca 1078.

Peralta Martínez & Serna

CASAS

AVENIDA ALVEAR 1790 — Al lado de Callao. A largos plazos, que permitirán comprar la gran casa, con un desembolso limitadísimo. Tiene jardines al frente y se distribuye en dos pisos principales, subsuelo y departamento de servicio en segundo piso. Base, $ 245.000, para vender con cualquier oferta. Reconoce una hipoteca de $ 48.400 oro o sea $ 110.000 m|n, que vence el 5 Septiembre de 1918 con 9 o|o de interés anual. Puede quedar la suma de pesos 105.000 en hipoteca en segundo término en esta forma: $ 55.000 a un año y $ 50.000 a 4 años de plazo y en iguales condiciones y el excedente se abonará al contado.

EL MARTES 6 de Octubre, a las 3, en nuestra casa, 320 San Martín 324. Terreno: 15v93 de frente por 86v62 en el SE., 85v35 en el SO. y 16v21 en el contrafrente. Edificio: la planta baja con amplia galería al frente, consta de hall, sala, comedor, antecomedor, escritorio, toilette, local de la escalera principal, patio abierto, patio de servicio, cocina y escalera de servicio. El primer piso se compone de 6 habitaciones, 3 piezas de baño, galerías y patio. La terraza del frente constituye un bonito jardín elevado. En el subsuelo se halla la carbonera, bodega, pieza de planchar y calefacción, etc. y el departamento de servicio en altos se compone de 4 piezas de servicio y patio. Se halla arrendada por algo más de 3 1|2 años, a razón de $ 1.000 al mes. Puede visitarse de 3.30 a 4.30 p. m. Títulos perfectos.—Peralta Martínez y Serna. s22

*JUDICIAL—CASA EN BEL*grano. Conde 881, entre Paipa y Esteco. A 1 cuadra del bulevar Laroze y próxima a la estación Colegiales. Edificio moderno y bueno, con adoquinado al frente y rodeado de la compacta edificación de ese lindo barrio de familias. Juez doctor Klappenbach, secretaría Gutiérrez Sáenz Valiente. Juicio Cándida Santiago de Santos contra Domingo Pinto. Base 10.000 pesos.

EL DOMINGO 11 de Octubre a las 2, en la misma propiedad. Mide 8m66 (10 varas) de frente por 21m15 (24v42) de fondo en el lado SE. 20m12 (23v28) en el del NO. y 8m65 (9v93) en el contrafrente. Tiene frente de piedra artificial, zaguán con mosaicos, vestíbulo, 6 habitaciones, despensa, pieza de baño, patio, pileta de lavar, gas, luz eléctrica, etc. 8 o|o a cuenta de precio y 2 o|o de comisión. Visítese de 9 a 11 y de 2 a 5.—Peralta Martínez y Serna.

TERRENOS

JUDICIAL — EN FLORES— Un amplio terreno, Zamudio 1464, entre Vírgenes y Monte Egmont, a 1 cuadra de Sud América y a 2 del bulevar Gaona. Juez doctor Klappenbach, secretaría de Cirio. Juicio seguido por don José Fraschera contra don Tranquilo Lardini. Base, $ 8.434.

EL DOMINGO 18 de Octubre, a las 2, en el mismo terreno. Mide 16 m. (18v47), de frente al N. por 50m70 (58v54) de fondo. Está compuesto por los lotes 15 y 16 de la manzana 5. 8 o|o como seña y a cuenta de precio y 2 o|o de comisión.—Peralta Martínez y Serna. o3

F. P. Bollini & Cía.

SEMANALES—LOS LUNES caballos, carruajes y guarniciones. LOS MARTES y SABADOS: plantas: JUEVES: muebles y mercaderías varias; MIERCOLES y VIERNES: tienda y mercería. En nuestra casa, Bolívar 160 a las 2 p. m. perm.

S. Domingo Barrau

JUDICIAL — EN VILLA Hué (Villa Ballester), partido de San Martín. Cuatro propiedades en construcción, edificadas en la manzana 2 y sobre los lotes núms. 33, 34, 35 y 36. Todos con frente a la calle Florida (antes 3 de Febrero), entre las de Paz y Capdevila, con una extensión de 490.68 mts. y compuestas cada una de las siguientes dependencias: 2 piezas, 1 comedor, 1 cocina, altillo, w. c., faltando poco para su terminación. Base, $ 5.000 cada una.

EL DIA 7 de Octubre, a las 3 p. m., sobre las mismas propiedades, remataré por orden del señor juez de primera instancia, doctor Klappenbach, los bienes mencionados, como pertenecientes al juicio seguido por la Sociedad Argentina de Edificación contra don Moisés D'Andino, cuyos autos tramitan por la secretaría del doctor José E. Cirio. Títulos perfectos. Seña y a cuenta de precio 8 o|o. Comisión 2 o|o a cargo del comprador. Informes en la secretaría o a mi escritorio, Maipú 17. v7oct.

Francisco Capmany

*JUDICIAL — 1.458 HECTA*reas, 32 áreas y 13 centiáreas de rico campo a media legua al Sur de la estación Pilar, F. C. C. A. Rosario a Córdoba, departamento Río Segundo, provincia de Córdoba, campo especial para agricultura y ganadería.

EL JUEVES 8 de Octubre, a las 4 p. m. en mi escritorio Santa Fe 947, Rosario, base pesos 143.980 equivalente a pesos 98.70 la hectárea que es la avaluación para el pago de la contribución directa. Planos y otros informes a mi escritorio calle Santa Fe 947, Rosario. s27

Florencio Noceti

JUDICIAL — EL DIA 18 DE Octubre (domingo) a las 3.30 p. m. en la misma propiedad, calle Lobos 3348 y 3350 entre San Ramón y Quirno (Flores). Casa moderna en perfecto buen estado, alquilada, compuesta de: salón para negocio al frente, sala, 2 dormitorios, comedor, buena cocina y cuarto de baño con dos dormitorios más en los altos. Tiene 8.76 metros de frente por 25.30 metros de fondo: total 221.63 metros cuadrados. Base de venta, pesos 15.000. 8 o|o a cuenta de precio y 2 por ciento de mi comisión. Por disposición del señor juez en lo civil doctor Fernando Klappenbach, secretaría del doctor Gutiérrez. Juicio ejecutivo por crédito hipotecario según expediente "Atilio D. Podestá con Rafael D. Tropeano. Más datos, Lavalle 477. v5

Pedro N. Padín

*EL DOMINGO 11 DE OCTU*bre a las 3 p. m. en el local de la Intendencia y con la autorización del Concejo Deliberante procederé a la venta en remate público al mejor postor y con la base de seiscientos mil pesos moneda nacional, de las dos usinas locales de aguas corrientes, luz y fuerza de propiedad de la municipalidad de Lincoln, comprendidas en la venta, el edificio, terrenos, motores, accesorios, cañerías y red general. El pago se efectuará en la siguiente forma: cuatrocientos mil pesos al contado y el resto en anualidades de cincuenta mil pesos a pagarse la primera el 31 de Diciembre de 1915. El que resulte comprador abonará en el acto del remate el 10 por ciento de seña y sin comisión a su cargo. Por más datos a mi escritorio en Lincoln calle 22 esquina 19 o a la secretaría de la Intendencia. Lincoln Septiembre 1.o de 1914.—Pedro N. Padín. v11Oct.

Arturo Demarco

*JUDICIAL — DOS PROPIE*dades, primera casa Salcedo 3088, compuesta de sala, 2 habitaciones, cocina y w. c., compuesta de 8m66 de frente por 20 metros 14 cents. de fondo al Este y 20 metros 71 al Oeste. Tasación, 19.757 $ con 09. Base, 2|3 partes, 13.171 $ con 40, remataré en la misma.

EL DOMINGO 18 de Octubre, a las 2. Segunda casa, Colombres 1564, compuesta de 8 metros 66 de frente por 17 metros 32 de fondo, edificio de sala, 3 habitaciones, cocina y w. c., moderna, balcones, cielos rasos, etc. Tasación, $ 20.248 con 91. Base, 2|3 partes $ 13.499 con 26, remataré en la misma.

EL DOMINGO 18 de Octubre, a las 3. El comprador o compradores deberá entregar el 8 o|o del precio como seña y el 2 o|o de comisión. Venta ordenada por el señor juez de 1ra. instancia en lo civil doctor Roberto Bunge, secretaría del doctor Rawson y como perteneciente a los autos sucesorios de don Enrique Aurelio Morini. Más datos a secretaría o al martillero, Chacabuco 90. o3

Luis Torres y Cía.

JUDICIAL — EN VILLEGAS a 3 leguas de Rosetti, F. C. C. A. 6.037 hectáreas, 29 áreas, 13 centiáreas en plena explotación agrícola y con agua dulce a 4 metros. Retasa pesos 687.345.62. Base 2|3 partes pesos 458.230.41 pagaderos 50 o|o al contado 25 o|o a 1 año y 25 o|o a 2 años con el 7 o|o de interés.

EL VIERNES 9 de Octubre a las 3 p. m. en nuestro escritorio San Martín 195 (B. Aires), por orden del señor juez de primera instancia doctor Fernando Klappenbach en el juicio caratulado Rodolfo Rivarola e Isaías R. Amado con Miguel y Andrés Basaldo (hijo) por cobro de pesos. El campo puede visitarse por la estación Rosetti y es conocido por Colonia "El Socorro". Seña 8 o|o. Comisión 2 o|o. Informes en los tribunales, secretaría, doctor Ayarragaray, planos en nuestro escritorio, San Martín 195. s17

M. Hernández

*JUDICIAL — EN VILLA Ur*quiza. Calle Congreso 5230 al 5232. Superficie 10 metros de frente al NE. por 42 metros de fondo. Edificio: un salón para negocio ocupado, 4 hermosas piezas interiores, gran patio mosaicos, dos cocinas, cuartos de baño, w. c., aguas corrientes, un gran fondo, etc., todo con buen material. Base de venta pesos 13.000 importe de la hipoteca. El comprador podrá seguir con pesos 10.000 a uno o dos años de plazo con el actual interés del 9 o|o. Por orden del señor juez doctor Pera, secretaría Peña, en el juicio seguido por Gaudencio Guassoni contra Gregorio y Vicente Tripodi por cobro de pesos.

EL 13 de Octubre a las 4 p. m. en la misma propiedad. Títulos perfectos. Datos a la secretaría indicada o en mi escritorio, Callao 1341.—M. Hernández. v13

BACIGALUPPI & RUA

HOY

A LAS 8 DE LA NOCHE

MOBILIARIO

que adorna la casa

San Luis 2732 y Pueyrredón

AL MEJOR POSTOR!
Léase aviso siguiente.
BACIGALUPPI y RUA.

MOBILIARIO — EL QUE adorna la casa San Luis 2732 y Pueyrredón, por orden de su dueño, señor Juan Bussetti, que se ausenta a Europa. A saber: juego sala tapizado en seda, piano gran formato, casi flamante, cortinados, alfombras, sillas fantasía, cuadros, gran dormitorio tres cuerpos con 2 camas, 3 juegos más de dormitorio en nogal y fresno, comedor tres piezas estilo Renacimiento, sillas de vaqueta, juego vestíbulo, arañas, escritorio, juegos de mesa, útiles de cocina, camas y muebles sueltos y demás objetos que estarán a la vista. Comisión, 10 o|o. — Bacigaluppi y Rúa, Av. de Mayo 672.

EL LUNES 5 de Octubre, a las 8 de la noche. v5

CASAS

JUDICIAL. BASE 20.000 $. Casa en Belgrano, General Paz 669|667. Al lado de Colegiales y a 1 cuadra de la Av. Cabildo. Juez Dr. González del Solar, secretaría Dr. Oderigo, juicio contra el concurso Davel de Quintana.—Bacigaluppi y Rúa, Av. de Mayo 672.

EL DGO. 18 de Octubre, a las 4.30. v5

EN FLORESTA — CASA Laguna 1261, entre Lobos y Monte, 10x50 vs. Base, 8.000 $ que reconoce el Bco. El Hogar Argentino. Después detalles.—Bacigaluppi y Rúa.

EL DGO. 11 de Ocbre., a las 3. v5

CASA Av. SAENZ 355-9 — Casa de negocio y familia, en terreno de 10x55 vs. Base, $ 14.000. Después detalles. —Bacigaluppi y Rúa.

EL DGO. 11 de Octubre, a las 3. v6

CAMPOS

JUDICIAL. Base, $ 124.595.43 —830 hectáreas, 63 áreas, 62 cts. en Bahía Blanca, en las inmediaciones del Puerto Militar. Juez Dr. Seeber, secretaría Dr. Caputo, en el juicio Emilio del Valle y otros con Cristóbal C. de Accinelli.—Bacigaluppi y Rúa, Av. de Mayo 672.

EL MIERCOLES 14 de Octubre, a las 3 de la tarde, en n| casa. v5

JUDICIAL. BASE 110.000 $ Campo en 25 de Mayo. Juez Dr. González del Solar. Secretaría Dr. Oderigo. Juicio seguido contra el concurso Davel de Quintana, 505 hectáreas.—Bacigaluppi y Rúa, Av. de Mayo 672.

EL MIERCOLES 14 de Octubre, a las 3 en nuestra casa. v5

JUDICIAL. En Bahía Blanca 153 hectáreas, 85 áreas y 50 centiáreas. Lotes 46 al 49 y 25 al 27, fracciones A y L: la primera de 780 metros al NE., lindando con la colonia La Carolina, al SE. lote 45 en 1.220 metros, al SO. lotes 24 al 27, en 780 metros y al NO. en 1.220 metros con lote 50. Superficie, 95 hectáreas y 16 áreas. La segunda lotes 25 al 27, miden al NE. 585 metros, linda con lotes 46 al 48, al SE. en 1.000 metros con lote 28, al SO. en 615 metros con Océano Atlántico y al NO. en 1.010 metros con lote 24. Superficie, 58 hectáreas, 69 áreas y 50 centiáreas, en total hacen 153 hectáreas, 85 áreas y 50 cs. Próximos a Punta Alta, Puerto Comercial y Puerto Militar. Base con retasa pesos 23.078.25. Juez doctor Seeber, secretaría Caputo. Juicio Emilio del Valle y otros contra Cristóbal A. de Accinelli. 8 o|o a cuenta de precio y 2 o|o de comisión. Datos a la secretaría citada o a nuestra casa, Av. de Mayo 672.—Bacigaluppi y Rúa.

EL MIERCOLES 14 de Octubre, a las 3, en nuestra casa. v7

MUEBLES, ETC.

¡QUEMAZON! ¡MUEBLES! Por cuenta de acreedores, liquidaremos una gran cantidad de muebles de los estilos más modernos en su totalidad flamantes. Espléndidos juegos de comedor y dormitorio de roble, nogal y caoba; juegos de sala, de vestíbulo, de escritorio, cajas de hierro, varios formatos, pianos, escritorios a cortina, ministro y comerciales, sillones giratorios, sillas comedor, camas, guardarropas, bibliotecas, papeleras, bancos de jardín, baterías de cocina de aluminio, columnas, etageres, jardineras, muebles sueltos, fantasía, magníficas arañas, alfombras, cortinados, artículos de regalo, champagne y un sinnúmero de objetos útiles que se rematarán por lo que den.

EL MARTES 6 de Octubre, a las 3 y a las 8 en nuestro salón de la Av. de Mayo 672.—Bacigaluppi y Rúa. v6

Guerrico & Williams

JUEGOS DE SALA LUIS XV tapizado en seda y varios otros, consola con espejo y espejos sueltos, vitrina, sillas fantasía, butacas, piano pianola Angelus con piezas, piano Pleyel de cola; escritorios cilindros y ministro de roble, sillones giratorios, bibliotecas nogal y de roble, papeleras, archivo roble, biblioteca escritorio caoba, cómodas antiguas, un anteojo de carreras, prensa de copiar, etc.; buenos juegos de comedor de roble y sillas, comedores nogal, sillas nogal y cuero; juego dormitorio roble y marquetería Luis XVI, id 3 de nogal Luis XV con roperos de 3 cuerpos, camas cameras de bronce y varias de una plaza, roperitos laqué, nogal, cedro, lavatorios, guardarropas, mesas luz, estantes para libros y música, arañas eléctricas y gas, grabados, cuadros al óleo, adornos, relojes, etc., etc.

EL LUNES 5 de Octubre, a la 1.30 p. m. y a las 8 de la noche, en nuestra casa, B. Mitre 530. Comisión, 10 o|o.—Guerrico y Williams. o3

*GALERIA ARTISTICA. CA*lle Perú 131. Los dos últimos remates, liquidación total y definitiva de todas las mercaderías; hay todavía importantes piezas artísticas, bronces y mármoles, lindos artículos para regalos, cuadros al óleo, muebles, etc.

EL MARTES 6 y MIERCOLES 7 de Octubre, a las 8.30 en punto. Comisión, 10 o|o. Exposición el lunes. v7

Raúl A. Carranza

*JUDICIAL — TERRENO ca*lle Bogotá entre Colpayo y Rojas y los números 743 y 779, teniendo 20.67 metros de frente al Sur; 40.07 metros en el costado Este; 7.14 metros en el contrafrente y 54 metros en el costado Oeste. Superficie total: 694 m. c. 38 d. c. Tasación 13.887.60 pesos. Base 2|3 partes 9.258.40 pesos.

EL DOMINGO 18 de Octubre a las 5 p. m. remataré este terreno por orden del señor juez civil doctor Julián V. Pera, y como perteneciente al juicio Pizzuli Juan y Cía., contra el propietario o propietarios desconocidos, por cobro de afirmado. Seña 8 o|o. Comisión 2 o|o. Más datos tribunales, secretaría del doctor E. Peña o a mi escritorio San Martín 195.—Raúl A. Carranza. o4

JUAN A. DIAZ

JUDICIAL — PROPIEDAD calle Caseros 2772, por orden del síndico del concurso Ripa Hnos., y Cía., cuyo expediente tramita por el juzgado del doctor Alberto Estrada, secretaría del doctor Aureliano García Calvo. Consta la casa de un salón grande para negocio, cuatro piezas interiores, dos cocinas, dos w. c., y corredor, teniendo un gran portón de entrada para vehículos, midiendo el terreno diez metros cincuenta y tres centímetros de frente por cincuenta y tres metros nueve centímetros de fondo. Base pesos 36.364.78 que reconoce en dos hipotecas.

EL DOMINGO 18 de Octubre a las 3 p. m. en la misma propiedad. Datos, Bartolomé Mitre 363. v18

Williams y Giménez

CHENAUT 1853 *y* 1857 — Gran inquilinato, recién construído. Casa de departamentos, moderna, sin habitar, entre Báez y Arce, en un barrio obrero, Palermo, con tranvías a una cuadra y calles adoquinadas. Edificio de tres pisos, con luz y aire. Un negocio a la calle; 8 departamentos de 3 piezas cada uno y varias piezas independientes, en total 35 habitaciones, mosaicos en los patios y galerías, pisos pino, aguas corrientes. Terreno con 10 varas de frente por 60.50 y 56.75 de fondo. Base de venta, $ 20.000, pagaderos 20 o|o al contado y el saldo a 6, 12, 18 y 24 meses, con 7 o|o de interés anual. Venta por liquidación. El Banco Hipotecario había acordado 27.000 cédulas.

EL JUEVES 8 de Octubre, a las 4 p. m., en nuestra casa, Sarmiento 462. Escrituras por don David P. Rocca. Seña 8 o|o. Comisión 2 o|o. Puede visitarse a toda hora. Informes a Sarmiento 462.—Williams y Giménez. s24

JUDICIAL — ENTRE RIOS entre Progreso y Armonía. Un lote de terreno con 9 metros 68 de frente por 63m60 de fondo al lado del número 1934. Base de venta, 35.000 pesos. Venta ordenada por el señor juez doctor Klappenbach, secretaría señor Espeche, en el juicio Luis De Rosa con Víctor M. Decio, su concurso y J. D. Zucchi.

EL DOMINGO 11 de Octubre a las 4 p. m. en el mismo terreno, 8 o|o a cuenta de precio, 2 o|o de comisión. s27

Banco Hipotecario Nacional

25 DE MAYO 245

CAPITAL

*CASA, CALLE JORGE NEW*bery número 4007 entre las de Lemos y Triunvirato. N.o H.o 5339. Serie C. H. A. 6 por ciento. El Banco Hipotecario Nacional rematará en su local

EL LUNES 5 de Octubre de 1914 a las 2 p. m. una casa ubicada en la calle Jorge Newbery número 4007 (antes Cahuala número 4151). Compuesto su terreno de: 9 metros de frente al E., por 25.70 metros de fondo en el costado S., 30.08 metros en el del N., y 10 metros en su contrafrente; edificio consta de: 4 piezas, baño, cocina, w. c., una pieza de servicio en altos, etc.

Base de venta, pesos 8.000

El comprador continuará haciendo el servicio de la hipoteca originaria de pesos 6.000 que reconoce la propiedad, reducida hoy a pesos 5.733, con 230 milésimos y abonará en dinero el excedente sobre esta suma hasta el precio de compra. Los títulos pueden ser examinados en la oficina del Banco antes del remate. Verificado éste no habrá lugar a reclamo. Seña 5 o|o. Comisión 1 o|o en dinero efectivo. Este remate se efectúa con sujeción a lo dispuesto en las leyes vigentes números 8172 y 9155. Por informes, ocurrir al Banco Hipotecario Nacional. Aviso iniciado en LA PRENSA el 18 de Septiembre de 1914. s18

*PETIT - HOTEL — UGAR*teche 47, entre las de Las Heras y Juncal N.o H.o 7289. Serie C. H. A. 6 o|o. El Banco Hipotecario Nacional rematará en su local

EL MIERCOLES 7 de Octubre de 1914 a las 2 p. m. un petit hotel ubicado en la calle Ugarteche número 47. Edificio se compone de sótano, planta baja y piso alto, con las siguientes distribuciones: sótano: una pieza y cuarto del motor. Planta baja: jardín al frente, hall, sala, antesala, escritorio, comedor, cocina, w. c., y terraza. Planta alta: cuatro habitaciones, baño, dos piezas y terraza, y en la azotea, una pieza para servicio, w. c. y cuarto de lavar. Terreno mide: 8.66 metros de frente al NO., 30.85 metros de fondo en el costado NE., y 30.88 metros en el del SO.

Base de venta, pesos 30.000

El comprador continuará haciendo el servicio de la hipoteca originaria de pesos 30.000, que reconoce la propiedad, reducida hoy a pesos 26.850 con 631 milésimos y abonará en dinero el exceso sobre esta suma hasta el precio de compra. Los títulos pueden ser examinados en la oficina del Banco antes del remate. Verificado éste no habrá lugar a reclamo. Seña 5 o|o. Comisión 1 o|o en dinero efectivo. Este remate se efectúa con sujeción a lo dispuesto en las leyes vigentes números 8172 y 9155. Por informes, ocurrir al Banco Hipotecario Nacional. Aviso iniciado en LA PRENSA, el 20 de Septiembre de 1914. s20

CASAS, OLAZABAL números 1767 y 1771, esquina vías del ferrocarril Central Argentino. N. Ho. 30248, serie L. El Banco Hipotecario Nacional rematará en su local

EL VIERNES 9 de Octubre de 1914, a las 2.30 p. m., dos casas ubicadas en la calle Olazábal números 1767 y 1771 esquina a las vías del ferrocarril Central Argentino, con la siguiente distribución: No. 1767, compuesta de vestíbulo, tres piezas bajas, una alta, cocina, w. c., etc. No. 1771, consta de cuatro piezas, baño, cocina, una pieza alta para servicio, jardín e independiente una pieza, w. c. y despensa. Terreno mide 21.30 metros de frente al SE. sobre la calle Olazábal; 25.55 metros de fondo en el costado SO., sobre la vía del ferrocarril Central Argentino, 26.95 metros en el costado NE., y 30.80 metros en el contrafrente. Base de venta, $ 15.000. El comprador continuará haciendo el servicio de la hipoteca originaria de $ 11.000 que reconoce la propiedad, reducida hoy a pesos 10.141 con 622 milésimos y abonará en dinero el exceso sobre esta suma hasta el precio de compra. Los títulos pueden ser examinados en la oficina del Banco antes del remate. Verificado éste no habrá lugar a reclamación. Seña 5 o|o. Comisión 1 o|o en dinero efectivo. Este remate se efectúa con sujeción a lo dispuesto en las leyes vigentes números 8172 y 9155. Por informes, ocurrir al Banco Hipotecario Nacional. Aviso iniciado en LA PRENSA el 24 de Septiembre de 1914. s24

POR EJECUCION JUDICIAL Finca, Santa Fe números 2741|43 entre las de Laprida y Anchorena. N.o H.o 6800. Serie C. H. A. 6 o|o. El Banco Hipotecario Nacional rematará en su local

EL LUNES 19 de Octubre de 1914 a las 2 p. m. una casa ubicada en la calle Santa Fe número 2741|43, con salón para negocio al frente, comedor, dos piezas, baño, cocina, w. c., tres piezas altas, y un galpón al fondo con altillo. Terreno mide: 7.79 metros de frente al S., por 60.62 metros de fondo o lo más o menos que resulte dentro de sus respectivos muros.

Base de venta, pesos 50.000

El comprador continuará haciendo el servicio de la hipoteca originaria de pesos 45.000 que reconoce la propiedad, reducida hoy a pesos 42.299 con 225 milésimos y abonará en dinero el exceso sobre esta suma hasta el precio de compra. Los títulos pueden ser examinados en la oficina del Banco antes del remate. Verificado éste no habrá lugar a reclamo. Seña 5 o|o. Comisión 1 o|o, en dinero efectivo. Este remate se efectúa con sujeción a lo dispuesto en las leyes vigentes números 8172 y 9155. Por informes, ocurrir al Banco Hipotecario Nacional. Aviso iniciado en LA PRENSA el 2 de Octubre de 1914. o2

POR ejecución JUDICIAL — Casa calle Tequendama número 3468 entre las de Llavallol y Concordia. N.o H.o 1664 Serie C. H. A. 6 o|o. El Banco Hipotecario Nacional rematará en su local

EL MIERCOLES 21 de Octubre de 1914 a las 2 p. m. una casa ubicada en la calle Tequendama número 3468, con terreno que mide: 8.64 metros de frente al NO., por 41 metros 205 milímetros de fondo, o lo más o menos que resulte y con la siguiente distribución: dos piezas, comedor, baño, cocina, dos piezas chicas y un altillo con tres piezas, etc.

Base de venta, pesos 9.000

El comprador continuará haciendo el servicio de la hipoteca originaria de 7.000 pesos que reconoce la propiedad, reducida hoy a pesos 6.598 con 764 milésimos y abonará en dinero el exceso sobre esta suma hasta el precio de compra. Los títulos pueden ser examinados en la oficina del Banco antes del remate. Verificado éste no habrá lugar a reclamo. Seña 5 o|o. Comisión 1 por ciento en dinero efectivo. Este remate se efectúa con sujeción a lo dispuesto en las leyes vigentes números 8172 y 9155. Por informes, ocurrir al Banco Hipotecario Nacional. Aviso iniciado en LA PRENSA el 5 de Octubre de 1914. o5

SUCURSAL LA PLATA

CAMPO EN EL PARTIDO de Chivilcoy, con superficie de 1.250 hectáreas, 67 áreas y 67 centiáreas. Préstamo N.o H.o 1858|12252, serie C. H. A. 6 o|o, de pesos 105.000. El Banco Hipotecario Nacional, rematará en su local, calle 25 de Mayo número 245 (capital federal)

EL DIA LUNES 19 de Octubre de 1914, a las 2.30 p. m., dos lotes de terreno de campo que forman parte del establecimiento denominado San Bernardo, situado en el partido de Chivilcoy, señalados en un plano especial que menciona su título con los números 8 y 10 y compuestos respectivamente de 625 hectáreas, 15 áreas, 1 centiárea y 625 hectáreas, 52 áreas y 66 centiáreas; lo que hace un total de 1.250 hectáreas, 67 áreas y 67 centiáreas de superficie; lindando por estar unidas: al NO. con las fracciones A y B; al SO., con los lotes 11 y 12; al NE., con los lotes 7 y 9 de Manuel S. Ocampo y al SE. con Gorostiaga.

Base de venta pesos 120.000

El comprador continuará haciendo el servicio de la hipotecaria originaria de pesos 105.000 que reconoce la propiedad, reducida hoy a pesos 101.604 con 035 milésimos y abonará en dinero el exceso sobre esta suma hasta el precio de compra. Los títulos pueden ser examinados en la oficina del Banco antes del remate. Verificado éste, no habrá lugar a reclamo. Seña 5 por ciento y comisión 1 o|o que serán exigidas en efectivo en el acto del remate, que se efectúa con sujeción a lo dispuesto en las leyes vigentes números 8172 y 9155. Por informes ocurrir al Banco Hipotecario Nacional (capital federal) o a su sucursal en La Plata, calle 51, número 523. Aviso iniciado en LA PRENSA el 2 de Octubre de 1914. o2

SUCURSAL MENDOZA

*PROPIEDAD EN EL DE*partamento de Belgrano, distante 400 metros al Oeste del paradero kilómetro 1 del F. C. T., con superficie de 3 hectáreas 1.460 metros cuadrados. Préstamo N.o H.o 537|15996, serie H., de 12.000 pesos. El Banco Hipotecario Nacional rematará en la sucursal establecida en la ciudad de Mendoza calle Rivadavia número 165.

EL DIA MARTES 8 de Octubre de 1914, a las 2 p. m., una propiedad ubicada en el departamento de Belgrano, distante 400 metros al Oeste del paradero kilómetro 1 del F. C. T., con superficie de 3 hectáreas 1.460 metros cuadrados, conteniendo: 3 hectáreas de viña francesa frutal, y el resto de 1 hectárea 1.460 metros, ocupado por huerta de frutales, casa de familia, bodega y otras construcciones. Sus límites son: Norte calle pública y Mercedes V. de Ortiz; Sur y Este, Celina Videla y Oeste Mercedes V. de Ortiz.

Base de venta, pesos 13.000

El comprador continuará haciendo el servicio de la hipoteca originaria de pesos 12.000, que reconoce la propiedad, reducida hoy a pesos 9.800 con 003 milésimos y abonará en dinero el exceso sobre esta suma hasta el precio de compra. Los títulos pueden ser examinados en la oficina del Banco antes del remate; verificado éste no habrá lugar a reclamo. Seña 5 o|o y comisión 1 o|o que serán exigidas en dinero efectivo en el acto del remate, el que se efectúa con sujeción a lo dispuesto en las leyes vigentes números 8172 y 9155. Por informes ocurrir al Banco Hipotecario Nacional (capital federal) o a su sucursal en Mendoza. Aviso iniciado en LA PRENSA el 10 de Septiembre de 1914. s19

PROPIEDAD RURAL — No. H.o 162|6.560 C. H. A. 6 o|o El Banco Hipotecario Nacional rematará en la sucursal establecida en esta ciudad, calle Rivadavia número 165

EL DIA LUNES 5 de Octubre de 1914, a las 2 p. m., una propiedad ubicada en "Rama Caída", departamento de San Rafael, con superficie de 21 hectáreas, 1.680 metros cuadrados; conteniendo 10 hectáreas 5.970 metros de viña francesa frutal, 7 hectáreas 7.403 metros de árboles frutales y 2 hectáreas 8.432 metros de terreno alfalfado. Contiene además una casa para contratista. La propiedad tiene derecho de agua para toda su superficie y riega por el canal Gutiérrez, derivado del río Diamante. Sus límites son: Norte, calle pública, derechos al frente de Francisco J. Arbet; Sur, Pablo Achard; Este, calle pública, derechos al frente del doctor Teodoro Scheskow, y por el Oeste, con José Germanó y otro.

Base de venta, pesos 21.500

El comprador continuará haciendo el servicio de la hipoteca originaria de pesos 20.000 que reconoce la propiedad, reducida hoy a 19.110 pesos 766 milésimos, y se abonará en dinero el exceso sobre esta suma hasta el precio de compra. Los títulos pueden ser examinados en la oficina del Banco antes del remate; verificado éste, no habrá lugar a reclamo. Seña 5 o|o. Comisión 1 o|o en dinero efectivo. Este remate se efectúa con sujeción a lo dispuesto en las leyes vigentes número 8172 y 9155. Por informes ocurrir al Banco Hipotecario Nacional (capital federal), ó a su sucursal, en Mendoza. Aviso iniciado en LA PRENSA el 18 de Septiembre de 1914. s18

PAMPA CENTRAL

*CAMPO — 17.000 HECTA*reas, sección VIII, Fracción C y sección IX, Fracción B. N.o H.o 13074. Serie C. H. A. 6 o|o. El Banco Hipotecario Nacional rematará en su local calle 25 de Mayo 245 (capital federal)

EL MIERCOLES 14 de Octubre de 1914 a las 2.30 p. m. una fracción de campo con las poblaciones, alambrados, montes y cuanto lo constituye, ubicado en el territorio nacional de la Pampa Central y designada en el plano especial agregado a la escritura con el número 1, formada dicha fracción por el lote 25, fracción C, sección VIII y parte del lote V, fracción B, sección IX del plano oficial, cuya fracción consta de 10.000 metros en el lado N., por 20.000 metros hacia el S., en el costado E., en cuyo término arranca una línea hacia el E., que mide 7.000 metros, de aquí sigue otra línea en dirección al N., que consta de 10.000 metros al final de los cuales empieza otra línea hacia el E., que mide 3.000 metros y en cuyo término arranca otra línea en dirección al N., hasta dar con la primera línea expresada y que consta de 10.000 metros todo lo que hace una superficie de 17.000 hectáreas. Linda: al N., con el lote 16, Fracción C, Sección VIII del doctor Norberto Quirno Costa; al O., con el lote 24, Sección VIII, fracción C, de con Miguel Molina y el lote 4, fracción B, sección IX del señor G. Zaldarriaga; al S., con parte del lote 6, fracción B, sección IX, del señor M. Panelo, todos estos lotes del plano oficial y también con parte de la fracción V, del plano agregado a la escritura y al E., con las fracciones II y V, del mismo plano, o sea con el lote 21, fracción D., sección II y con el resto del lote 5, fracción B, sección IX del plano oficial.

Base de venta, 420.000 pesos

El comprador continuará haciendo el servicio de la hipoteca originaria de 350.000 pesos que reconoce la propiedad, reducida hoy a pesos 338.680 con 283 milésimos y abonará en dinero el exceso sobre esta suma hasta el precio de compra. Los títulos pueden ser examinados en la oficina del Banco antes del remate. Verificado éste no habrá lugar a reclamo. Seña 5 o|o. Comisión 1 o|o en dinero efectivo en el acto del remate el que se efectúa con sujeción a lo dispuesto en las leyes vigentes números 8172 y 9155. Por informes ocurrir al Banco Hipotecario Nacional o agencia Santa Rosa de Toay. Aviso iniciado en LA PRENSA el 28 de Septiembre de 1914. s28

Nicolás A. Calvo

*JUDICIAL — EN AVELLA*neda (cuartel 6.o) los terrenos de la sucesión de Gattemeyer, compuestos de 102.823 metros 89 centímetros cuadrados. A 50 metros de la avenida Mitre, con líneas de tranvía eléctrico a Quilmes, frente a la estación Quinta Dominico, con calles abiertas y cruzados por la avenida Belgrano. Rodeados de edificación y entre las florecientes villas Modelo y Barilari, siendo atravesados por el tranvía a sangre que une a esta última, con la estación Quinta Dominico. Base, 75 centavos el metro cuadrado.

EL DIA MARTES 6 de Octubre a las 3 p. m. remataré en mi escritorio, Lavalle 546, Buenos Aires, y de acuerdo con el siguiente

EDICTO JUDICIAL

Por disposición del señor juez de primera instancia en lo civil de la capital de la República, doctor Jerónimo Balarino, se hace saber por el término de treinta días que el martillero don Nicolás A. Calvo, procederá a vender en su escritorio calle de Lavalle número 546 el día y hora que al efecto designe, el terreno de pertenencia de la sucesión de don Federico Gattemeyer, ubicado en el partido de Avellaneda, cuartel 6.o, provincia de Buenos Aires, compuesto de 102.823 metros 89 centímetros cuadrados y que forma parte de las manzanas A, B, C, F, G, H, K, L, y M, y la totalidad de las D, E, I, J, N, y O, de un plano especial agregado a los autos que siguen los señores Santiago Carrara y Martín Etchart, contra aquella sucesión sobre cobro ejecutivo, donde ha sido ordenada la venta, y que linda en su conjunto: por el NO. con herederos de Brown y Apolinario Torres, por el SE. con el doctor del Campo y Villa Barilari, por el NE. con Manuel Pazos y por el SO. con el lote 8. Base para la venta (75 centavos moneda nacional) setenta y cinco centavos moneda legal el metro cuadrado, habiendo sido autorizado el nombrado martillero para exigir el 8 o|o a cuenta del precio y el 2 por ciento de su comisión. Buenos Aires, Agosto 21 de 1914.—Osvaldo Rocha, secretario. Dirigirse por más datos a mi escritorio, Lavalle 546, Buenos Aires. v6oct.

José Ma. Ezcurra y Hnos.

Consignatarios, Esmeralda 47

En González Catán

(Cía. Gral. Bs. Aires))
a 45 minutos de la capital
34, remate-feria de haciendas generales
EL SABADO 10 DE OCTUBRE
a las 2 p. m. (aunque llueva)
2400 VACUNOS 2400
inclusive
1000 novillos mestizos 1000

cuyo detalle es como sigue: 1.000 novillos mestizos Durham 2 y 3 años, en lotes; 400 novillitos Durham gran clase, en lotes; 500 vacas mestizas Durham, cría e invernada; 200 vaquillonas mestizas Durham, gran clase, en lotes; 300 bueyes novillos y vacas muy gordos, especiales para la carnicería, en lotes chicos. Con seguridad habrá mayor cantidad de hacienda. Hay en la feria buenos potreros y gran facilidad para remitir hacienda a cualquier punto de la República, de lo cual se puede encargar la casa. Los interesados de la capital, deberán tomar el tren que sale el día del remate a las 12.5 p. m. de la estación Buenos Aires (trocha angosta), pudiendo regresar una vez terminado en el especial que saldrá a las 5.30 para la capital. Pedidos de local e informes en nuestro escritorio de la capital, Esmeralda 47. U. T. 3115 Avenida y C. T. 2214 Central.—José M. Ezcurra y Hnos. v10

Croharé y Cía.

Sucesores de B. Alchourron y Hnos.

EL TAMBO DE MARCONI, sobre la estación Melchor Romero, F. C. S., compuesto de 280 vacas al corte, en plena producción, cuyo detalle es el siguiente: 40 vacas con 40 terneros chicos; 52 vacas próximas a parir; 29 vaquillonas 2 años; 58 novillos 2 años; 69 terneros y terneras; 3 toros Durham.

EL DOMINGO 11 de Octubre a las 2 de la tarde. El tren sale de Constitución a las 12.15 p. m. Seña 10 o|o. Comisión 4 o|o a cargo del comprador. Más datos en nuestra casa Reconquista 432, Buenos Aires.—Croharé y Cía. v11

Agustín S. Gamba y Cía.

EL MARTES 6 DE OCTUBRE a las 2 p. m. en nuestra casa, Belgrano 2644, remataremos. v6

12 SOBERBIOS POTROS pesados de la renombrada marca Corneta, lo mejor que viene a venta, procedentes de General Belgrano, remataremos
EL MARTES 6 de Octubre a las 2 p. m. v6

11 POTROS CUARTERONES de muy buen origen y marca procedentes de General Pinto, remataremos
EL MARTES 6 de Octubre a las 2 p. m.

*11 CABALLOS GARANTI*dos tiro de arado, procedentes de Carlos Casares, remataremos
EL MARTES 6 de Octubre a las 2 p. m. v6

60 CABALLOS GENERALES habiendo entre ellos algunos muy buenos de tiro, remataremos
EL MARTES 6 de Octubre a las 2 p. m. v6

20 YEGUAS VARIOS tipos, chatas, carros, coches y guarniciones, rematamos
EL MARTES 6 de Octubre a las 2 p. m.—Agustín S. Gamba y Cía. v6

ADOLFO BULLRICH & Cía.

CAMPOS

*JUDICIAL — EL CONOCI*do establecimiento "Las Cañas", en Bragado. Sobre la estación Comodoro Py, de la Compañía General de Ferrocarriles de la Provincia de Buenos Aires, y a una legua y media de la estación Olascoaga (F. C. O.), 6.158 hectáreas con alambrados, poblaciones, parque y arboledas, aguada, numerosos potreros, etc. En siete lotes de 164, 251, 591 y 3.375 hectáreas, 33 áreas. Base uniforme, rebajada en un 25 por ciento, $ 100.76 m|n la hectárea.

EL JUEVES 15 de Octubre, a las 2.30 p. m., en nuestra casa, calle Florida 269 y 273, de acuerdo con el siguiente edicto judicial:—Por disposición del señor juez de lo civil y comercial del departamento del Centro de la provincia de Buenos Aires, doctor Alberto L. Espinosa, se hace saber por el término de quince días, que los martilleros Adolfo Bullrich y Cía. venderán en pública subasta, el día 15 de Octubre, a las 2.30 p. m., en su escritorio de la capital federal, las fracciones de campo que se expresan, con todo lo edificado, plantado y clavado al suelo, los cuales constituyen el establecimiento de campo denominado "Las Cañas", próximo a la estación Olascoaga (ferrocarril Oeste). Lote A, superficie 251 hectáreas, 3 áreas y 50 centiáreas; lindando al NO., calle en medio con don Antonio Larrea; al NE., con los lotes B y D; al SE., con parte del lote E, y al SO., con el lote de campo que se deslindará en último término. Lote E, superficie 591 hectáreas, 98 áreas y 19 centiáreas lindando al NE. con el lote F.; al NO., con el lote A., y parte del D; por el SE., con el lote H, y por el SO., con el lote de campo grande que se deslindará en último término. Lote F, igual extensión que el anterior, con los siguientes linderos: al NE., con el señor Abelardo Albisú; al NO., con el lote C y parte del D; al SE., con el lote G, y al SO., con el lote E. Lote H, igual superficie al anterior, lindando: al NE., con el lote G; al NO., con el lote E; al SE., vía del ferrocarril Compañía General Buenos Aires, en medio con los sucesores de don Antonio Cambaceres, y al SO., con el lote de campo que se deslindará en último término. Lote G, igual superficie al anterior, con los siguientes linderos: al NE., con don Abelardo Albisú; al NO., con el lote letra F; al SE., vía del ferrocarril Compañía General Buenos Aires, en medio con sucesores de don Antonio Cambaceres, y al SO. con el lote letra H. Lote D, y fracción de campo restante. El lote D, de 164 hectáreas y 56 áreas; lindando: al NE., con parte del lote C al NO., con el lote B; al SE., con parte de los lotes E y F, al SO., con el lote A. La fracción de campo restante se compone de 7.390 metros en sus costados SO., y NE., por 4.537 metros en sus costados SE. y NO., encerrando una superficie total de 3.375 hectáreas y 33 áreas, dentro de los siguientes linderos: al NO., calle en medio con don Antonio Larrea, al NE. con los lotes A, E y H, por el SE., vía de la Compañía General de Ferrocarriles de la Provincia de Buenos Aires, en medio con la compañía La Inmobiliaria y sucesores de don Antonio Cambaceres; por el SO., con don Carlos Soriano. La venta se realizará en lotes en la forma expresada, con la base de de 100.76 pesos m|n, por hectárea, importe de la tasación, reducida en un 25 por ciento (artículo 536 del Código de Procedimientos), estando facultados los martilleros para exigir de los compradores el 10 por ciento a cuenta de precio, y el 2 por ciento de su comisión, a cargo de los mismos. Títulos y planos de los lotes, agregados a los autos, donde podrán ser examinados por los interesados. Se hace constar que dicha propiedad reconoce dos hipotecas, una por la suma de doscientos setenta y dos mil pesos oro sellado a favor de la Compañía de Mandatos, Préstamos, Agencia del Río de la Plata, y otra por la suma de doscientos treinta y cuatro mil doscientos ochenta y cinco pesos con setenta y cinco centavos moneda nacional, a favor de don Máximo A. Fernández. Venta decretada en el juicio seguido por la Sociedad Mandatos, Préstamos, Agencia del Río de la Plata Ltda., contra don Alfredo Manuel Cambaceres, sobre cobro hipotecario, el que tramita por la secretaría a mi cargo. — Mercedes, 10 de Septiembre de 1914.—Alfredo P. Calatayud, secretario. Las escrituras deberán otorgarse por ante la escribanía del señor Baldomero Rosales, de Mercedes. Planos e informes, pueden solicitarse en nuestra casa, calle Florida 269 y 273. Para revisar el campo conviene ir por Olascoaga y dirigirse en el campo al señor Apolinario Figueroa quien facilitará informes.—Adolfo Bullrich y Cía. o1

ANIMALES-FERIA

*DE LA BELEN Y LAS BA*rrancas.—128 toros y 80 vaquillonas Durham de la última producción de los reputados planteles puros por cruza, 150 vacas puras por cruza, 70 yeguas Clydesdale y 30 caballos de pecho, de la cabaña La Belén y Las Barrancas, en Lezama, F. C. S., de la sucesión de don Manuel J. Cobo.

EL MARTES 6 de Octubre, a las 11 a. m. en las instalaciones de la cabaña, en Lezama, con los reproductores en lotes y a la vista. Los toros se venderán de a uno, de a dos y en grupos de cinco. Trenes: Los concurrentes de esta capital tienen tren de Constitución el día de la venta a las 7.20 a. m.; este tren llevará agregado un restaurant que esperará en Lezama la terminación del remate, para regresar a Buenos Aires como especial, debiendo los concurrentes viajar con sus respectivos pasajes. Comisión, 6 o|o a cargo de los compradores. Otros informes en nuestra casa, Florida 273.—Adolfo Bullrich y Cía.

*PERCHERONES DE "LON*coy"—4 padrillos y 8 yeguas percherón puros inscriptos en el Registro Preparatorio, procedentes del establecimiento "Loncoy", en General Madariaga, del señor Alberto Lanús y Cía., se rematarán

EL MIERCOLES 7 de Octubre, a las 2.30 de la tarde, en nuestra casa, San Martín 254. Comisión a cargo de los compradores. —Adolfo Bullrich y Cía. o2

*DEL HARAS "MARTIN FIE*rro"—Del señor Rodolfo Taurel, 10 potrillos y 15 potrancas, sangre de carrera, nacidos en 1912, hijos de los padrillos King's House, Overton y Orville. Se rematarán

EL LUNES 5 de Octubre, a las 2.30 p. m., en el local de ventas del Hipódromo Argentino. Catálogos en nuestra casa, o en el local de ventas. Comisión a cargo de los compradores.—Adolfo Bullrich y Cía.

*HACIENDAS EN 30 de Agos*to, F. C. Oeste. 10 remate-feria de haciendas generales y reproductores en 30 de Agosto, ferrocarril Oeste, ramal de Pehuajó a Tres Lomas.

EL MIERCOLES 14 de Octubre a las 12 m., en nuestras instalaciones, próximas a la estación. Oportunamente detalles. Pedidos de local y otros informes en nuestra casa, Florida 273 o a nuestro representante en 30 de Agosto, señor Bernardo Dirube.—Adolfo Bullrich y Cía. o2

Manuel Castellar

*REMATES-FERIAS DE HA*ciendas permanentes, en mis locales. En el Azul, F. C. S., los días 15 y 30 de cada mes. En Coronel Suárez, F. C. S., el martes 6 de Octubre. En Laprida, F. C. S., el domingo 11 de Octubre. En Coronel Pringles, F. C. S., el viernes 23 de Octubre. Por consignaciones o informes, diríjase a mis escritorios en los puntos indicados o a mi escritorio de la capital, Florida 32, departamento 47.—Manuel Castellar. perm.

2.000 NOVILLOS Y VACAS, gordos, para invernada y cría, habiendo 1.500 novillos de 1, 2 y 3 años, 500 capones y ovejas, 30 toros Durham puros de 2 años, procedencia del señor R. López Lecube. 116 remate-feria en mis instalaciones de Coronel Suárez.

EL MARTES 6 de Octubre, a la 1 del día, con los lotes a la vista, remataré las siguientes haciendas anotadas y demás que concurran ese día, a saber: 350 novillos mestizos Durham, 2 años arriba; 300 id id id id id id; 150 id id id id id id; 150 id id id buen estado; 70 id mestizones 1 años gordos; 130 id mestizos 2 años; 250 id id; 1 id buen estado; 180 vacas mestizas gordas; 100 vaquillonas de 2 y 3 años; 100 id de 1 y 2 años; 180 vacunos al corte 500 capones y ovejas de varias procedencias; 30 toros Durham puros de 2 años, procedencia del señor R. López Lecube. Seguramente habrá más hacienda. Condiciones de venta las de costumbre. Por consignaciones o informes, dirigirse en Coronel Suárez, al señor Gmo. B. Mac Goey Elliff o a mis escritorios del Azul, o capital, Florida 32, dep. 47. —Manuel Castellar. v5oct.

EN LAPRIDA, F. C. SUD — 114 remate feria.
EL DOMINGO 11 de Octubre. Oportunamente detalles. Por informes dirigirse en Laprida al señor Joaquín P. Villar o a mis escritorios del Azul o capital, Florida 32, departamento 47.—Manuel Castellar. v10oct.

*EN EL AZUL — 383 REMA*te feria en mis instalaciones.
EL JUEVES 15 de Octubre. Oportunamente detalles.—Manuel Castellar. v14

Norberto Bastanchuri

REMATE ESPECIAL DE tambos en Marcos Paz, F. C. S. y C. G. P. B. A.

EL DOMINGO 11 de Octubre a la 1 de la tarde (aunque llueva). Detalle: El tambo completo del señor Pedro Anchordoquy, compuesto de: 90 vacas lecheras Durham con 90 terneros mayor parte chicos; 60 vacas en estado de preñez; 70 vaquillonas de 1 a 3 años; 1 toro Durham, procedencia de la cabaña del señor Uthurralt; 1 carro lechero; 4 caballos de tiro garantidos. Este tambo es muy bueno por su condición lechera y especialmente por su clase, y se seguirá ordeñando hasta la víspera de la feria. Del señor Juan Bernamiche: 12 vacas lecheras Durham con 12 terneros chicos; 1 toro colorado Durham importado, de 4 años y medio, a galpón; 1 toro rosillo colorado de 2 años, a galpón, Durham puro por cruza. De otras procedencias: 60 vacas lecheras con 60 terneros mayor parte chicos; 55 vacas adelantadas, lecheras; 70 vaquillonas tamberas de 1 a 3 años. Comisión 4 o|o al comprador en vacunos y 6 o|o en yeguarizos. Mis instalaciones se encuentran a 3 cuadras de las estaciones de los F. F. C. C. S. y C. G. P. B. A. y a 3 leguas y media de Merlo F. C. O. Para los lotes que deban ser embarcados, hay potreros en la feria y personal para cargar o llevar por tierra. Datos e informes dirigirse a mi escritorio en Marcos Paz (U. T. 8)

El tren para el remate de reproductores de "LA BELEN Y LAS BARRANCAS"

Sale de Constitución mañana a las 7.20 a. m.

Para el regreso correrá un tren especial hasta Buenos Aires. Cada pasajero deberá viajar con sus correspondientes boletos.

Adolfo Bullrich & Cía.

A. R. Navarro y Cía.

10 *REMATE FERIA EN* Huanguelén, F. C. Sud y R. a P. Belgrano.

EL MARTES 13 de Octubre de 1914, a las 2 de la tarde, en nuestras instalaciones La Nora 3300 novillos y vacas, inclusive 1.000 novillos y 500 vaquillonas de año, sola marca del establecimiento San Anselmo de Glynne Williams, especiales en clase y estado; 700 novillos y 300 vaquillonas de 1 año, sola marca, de los señores Tomás y Alfredo Gahan, alta mestización Durham y 300 novillos de un año alta mestización Durham y sola marca de La Juanita, del señor Federico Cook. Con seguridad habrá mayor número de haciendas. Oportunamente detalles. Por datos y pedidos de local ocurrir a nuestros escritorios de Huanguelén o Sarmiento 760, segundo piso, Buenos Aires.—A. R. Navarro y Cía. v12oct.

EN GENERAL VILLEGAS, F. C. O., remate especial de reproductores.

EL MIERCOLES 7 de Octubre de 1914, a la 1 p. m., en nuestro local de ferias, venderemos: 230 toros Durham de pedigree y puros por cruza, que tenemos anotados hasta la fecha, y 551 carneros Lincoln, Romney Marsh y Shropshire, 2 padrillos Shire. Detalle: 65 toros Durham 2 años, P. P. C., por importados de San Jorge, de Drabble Hnos., 15 id id 1 y 2 id P. P. C. id id del Central, de la señora de Brown, 15 id Durham 3 años, importados, usados, de La Clarita, id id Sansinena, 10 id id 1 id P. P. C. por importados de Estancia Drabble, de Drabble Hermanos, 6 id id 2 años, P. P. C. id id de El Dorado, de Castex, 2 id id 2 años de pedigree de La Marlón, de C. A. Brown, 10 id id 1 año, P. P. C. por importados de La Marlón, de C. A. Brown, 36 id id 2 años P. P. C. id id Timote, de R. Villanueva, 50 id id 2 años P. P. C. id La Energía, de la señora Santamarina, 20 toros Durham de La Nacional, de C. Gómez, de 2 años P. P. C., 15 carneros Lincoln P. P. C. 2 dientes de La Clarita, de la señora Sansinena, 10 carneros Romney Mars, de 2 dientes de La Ema de G. Emerson, 10 carneros Shropshire de 2 dientes de Estancias Drabble, de Drabble Hnos., 10 carneros Romney Marsh de Estancias y Colonias Walker, 10 carneros Romney Marsh, de Sociedad en Acciones de Bienes Raíces, 2 padrillos Shire de 3 años por importados de id id id, 1 cerdo Middle White de pedigree 6 meses id id id. Comisión, 3 o|o al comprador y 3 o|o al vendedor, mayores datos a nuestros escritorios en Villegas o en Buenos Aires, Sarmiento 760, segundo piso.—A. R. Navarro y Cía. v9oc.

10 *REMATE FERIA EN GE*neral Villegas, F. C. O.

EL DOMINGO 18 de Octubre de 1914, a la 1 p. m. en nuestras instalaciones venderemos: 2.000 novillos y vacas, que tenemos anotados hasta la fecha. Con el concurso de los principales establecimientos de la región. Oportunamente mayores datos. Hasta tanto dirigirse a nuestros escritorios en General Villegas o en Buenos Aires, Sarmiento 760, segundo piso.—A. R. Navarro y Cía. v17

23 *REMATE FERIA EN MA*cachín, F. C. P.

EL MIERCOLES 14 de Octubre de 1914. Oportunamente número y detalle. Hasta tanto dirigirse a nuestro representante en Macachín, señor Tulio González o a nuestro escritorio central, Sarmiento 760, Buenos Aires. — A. R. Navarro y Cía. v13

*ESPECIAL REMATE EN Ge*neral La Madrid, F. C. S.

EL SABADO 10 de Octubre de 1914 a la 1 p. m. en las instalaciones de la Sociedad Rural, venderemos: 1.000 novillos y según el siguiente detalle: 100 novillos mestizos Durham, 2 años, gran clase y estado, una marca; 220 id id id 2 y 3 años, muy buena clase y estado; 100 id id id 2 y 3 años, id id id id; 200 id id id 1 año, gran clase y estado, una marca; 200 id id id 1 año, id id id id id; 100 id id id 1 año, id id id id id; 95 id id id 1 y 2 años, buena clase y estado; 1 padrillo Clydesdale que tenemos anotados hasta la fecha. Mayores datos a nuestros escritorios en General La Madrid, o en Buenos Aires, Sarmiento 760, segundo piso.—A. R. Navarro y Cía. v9

Ganadera del Norte

Soc. de Hacs. An. Ltda

47 *REMATE 31 FERIA — EL* DIA MARTES 6 de Octubre de 1914 a las 2 p. m. en las instalaciones de La Polola, en Pergamino. 950 novillos y vacas (predominando novillos), 12 toros de campo, Durham, P. P. C., hijos de padres importados, 30 capones Lincoln especiales y 20 yeguarizos. Detalles por carteles. Comisión de práctica. Datos, informes y pedidos de local a nuestras oficinas en Pergamino, Florida 530, U. T. 104, La Polola, U. T. 25.—Mauro Cabrera, hijo, gerente. v6

EDUARDO JOLLY

EN GENERAL RODRIGUEZ F. C. O. 199 remate feria de haciendas generales.

EL LUNES 5 de Octubre, a la 1 de la tarde aunque llueva. Tengo anotado hasta ahora los siguientes lotes: 200 novillos y vacas gordas; 100 novillitos y terneros mestizos; 15 vacas con 15 terneros; 50 vaquillonas mestizas. Pedidos de local e informes dirigirse directamente a la feria o a mi escritorio en Buenos Aires 25 de Mayo 12. El tren que sale del Once a las 11.45 de la mañana parará frente a la feria como asimismo el que regresa de Luján a las 5.30 de la tarde.—Eduardo Jolly. v5

EN ZARATE, F. C. C. A. Y F. C. E. Ríos. 34 remate feria de haciendas generales.

EL JUEVES 8 de Octubre a la 1 de la tarde (aunque llueva). Tengo anotado hasta ahora los siguientes lotes: 120 vacas y novillos gordos; 170 novillos de 1 1|2 a 2 años mestizones; 50 vaquillonas; 10 vacas con 10 terneros; 50 vacunos al corte; 70 ovejas para consumo; 420 capones carne gorda. Pedidos de local e informes dirigirse a mi escritorio en Buenos Aires 25 de Mayo número 12 o a mi encargado en Zárate, señor Justo L. Abal. Trenes: Salida de Retiro, Rosario, a las 7.20 de la mañana. Regreso, de Zárate a la 4.15 y 6.15 de la tarde.—Eduardo Jolly. v8

HOY a las 2 — **HOY** a las 2

MANUEL C. NALE
REMATES y COMISIONES

LUNES — GRAN REMATE feria, en mi local, Cangallo 2551 al 99. Potros y yeguas Clydesdale, especiales, procedentes de Meridiano V, caballos y yeguas de tiro y silla, guarniciones, milords, sulkys, americanas, charrets, bogheys, carros, chatas, furgones, etc. 1p

*EL DOMINGO 11 DE OCTU*bre, de 9 a 12 m. continuando a las 2 p. m., en la calle Belgrano 2220, gran remate de la importante fábrica de carruajes y rodados de los señores Manuel Conesa e hijos. Prospectos y datos a mis oficinas, Cangallo 2551-99.—Manuel C. Nalé. 1p

J. M. de Yriondo y Cía.

CASAS

JUDICIAL — PROPIEDAD Montevideo 1747 al 1749, entre las avenidas Alvear y Quintana, gran propiedad edificada en terreno de 12 metros 12 centímetros de frente al NO. por 20 metros 05 centímetros de fondo. Edificio de lujo y gran confort. Subsuelo: 2 piezas, 1 bodega, 1 pieza, caldera calefacción, escalera servicio. Primer piso: hall, sala, antesala, comedor, todo decorado, zócalos de madera, muros con panneaux, tapizados con tela de seda, cielos rasos yeso decorados, parquets, antecomedor, pasaje servicio. Segundo piso: 5 dormitorios, 2 cuartos de baño, 1 pieza roperos, decorados, todos zócalos de madera. Tercer piso: cocina, antecocina, 1 cuarto planchar, 1 lavadero, 1 despensa, 3 dormitorios, baño, w. c., con una amplia terraza. Base retasada 76.399.99 pesos.

EL MARTES 20 de Octubre a las 4 p. m., en nuestro hall B. Mitre 1146, por orden del señor juez de primera instancia doctor Roberto Repetto, juicio J. J. Mañero contra expediente 989, que tramita por la secretaría del doctor Quirno Costa. Al comprador le exigiremos el 8 o|o como seña y a cuenta de precio y el 2 o|o de nuestra comisión. Puede visitarse todos los días de 2 a 3.—José M. de Yriondo y Cía. o4

ANIMALES-FERIA

SHORTHORN de Sidey y Poels —12 toros Durham de 20 meses hasta 2 1|2 años y 10 vaquillonas seleccionadas en las principales cabañas de Escocia, e importados por los señores Sidey y Poels, se rematarán

EL JUEVES 15 de Octubre, a las 2 p. m. en nuestro tattersall, Bartolomé Mitre 1146 y Rivadavia 1141, donde están en exposición. Oportunamente mayores datos. Pidan catálogos.—José M. de Yriondo y Cía. s29

ABERDEEN ANGUS DE Sidey y Poels, 11 toros Polled Angus y 1 Polled Angus colorado de 20 meses hasta 2 y 1|2 años, de las afamadas tribus Pride of Aberdeen, Ericot, Lady Ida, etc., importados por los señores Sidey y Poels, se rematarán

EL JUEVES 15 de Octubre, a las 2 p. m., en nuestro Tattersall, B. Mitre 1146 y Rivadavia 1141, donde están en exposición. Oportunamente mayores datos. Pidan catálogos.—José M. de Yriondo y Cía. o2

Eduardo Lago

13 *REMATE FERIA DE HA*ciendas, En General La Madrid, F. C. S. local de la Sociedad Rural.

EL JUEVES 22 de Octubre, a la 1 de la tarde. Oportunamente detalles. Por datos y pedidos de local dirigirse al martillero en General La Madrid. v22

PEDRO Y ANTONIO LANUSSE

En Huinca Renancó, F.C.P.

2.620 vacunos 2.620

2.900 lanares 2.900

Yeguarizos y Reproductores

*EL SABADO 10 DE OCTU*bre de 1914, venderemos en nuestro próximo remate feria con las haciendas a la vista y de acuerdo con el siguiente detalle: Hacienda vacuna: 150 novillos mestizos Durham 3 y 4 años, gordos; 200 id id id 3 años, tipo frigorífico; 220 id id id 2 y 3 años, tipo frigorífico; especiales; 100 id id id 2 y 3 años, buena clase y estado; 150 id id id id 2 1|2 años, muy buen estado; 150 id id id 2 años, una marca, tipo frigorífico; 250 id Polled Angus, 1 1|2 y 2 años, buen estado; 250 id mestizo Durham, 1 año, 1 marca, tipo frigorífico; 100 id id id id 1 año, especiales; 100 id y terneros mestizos Durham, 1 año, gordos; 80 id mestizos Durham, gordos; 350 vacas Durham especiales, incluso 100 terneros; 150 id id terneras especiales; 40 id id gordas especiales; 30 id id id id para carnicería; 200 id id id al corte, buen estado; 100 vaquillonas Durham, especiales, 3 años, servidas. Hacienda lanar: 700 lanares Lincoln; 1.000 ovejas Lincoln, en estado de preñez; 600 id id al corte; 300 capones id gordos; 300 lanares id id al corte. Yeguarizos: 30 potros y caballos; 4 padrillos pesados. Reproductores: 40 toros Durham, 14 carneros cara negra. En venta particular: 4.000 ovejas Lincoln; 500 novillos mestizos Durham de 2 años, 1 marca. Notas: Las ventas se realizarán

EL SABADO 10 de Octubre, a la 1 p. m. en nuestras instalaciones. Comisión 2 o|o a cargo de los compradores y 2 o|o a cargo de los vendedores en haciendas generales y 3 o|o a cada parte en reproductores y yeguarizos. Las ventas que efectuemos se entienden al contado. Trenes: Los concurrentes de Buenos Aires tienen tren el viernes 9, que sale de Retiro (Este) a las 7.30 p. m., y pasa por Mercedes a las 10 p. m. por Germania a las 4.55 a. m. el día del remate, por Buchardo a las 10.15 a. m. llegando a H. Renancó a la 1.15 p. m. De Bahía Blanca sale tren el jueves 8 a las 10.30 a. m. que pasa por Catriló a las 6.35 p. m. por Pico a las 9.05 p. m. y por Realicó a las 11.22 p. m. llegando a H. Renancó a las 12.05 a. m. del día viernes. Por más datos dirigirse a nuestro escritorio en ésta, calle Belgrano 836 o a nuestros representantes, en Huinca Renancó. Señores Casenave Hermanos. — Pedro y Antonio Lanusse, Belgrano 836. v9

RISSO PATRON & Cía

CASA A LA INGLESA EN Villa Urquiza, Av. Constituyentes 5068 casi esq. Guanacache. A 100 mts. del tranvía 86 en un paraje de indiscutible porvenir y de grandes adelantos. Base 4.500 $. Mide 10.20 de frente por 36 y 34.75 de fondo. Su edificio sólido consta de jardín, 3 habitaciones, cocina, galería, mosaicos, etc. Más datos Bmé Mitre 349.—RISSO PATRON & EL DGO. 11 de Octubre a las 4.30. o4

BUENA CASA EN VILLA Urquiza, Av. Constituyentes 5050 entre Guanacache y Cullen. Barrio de construcciones modernas y totalmente edificado, a 100 metros del tranvía eléctrico. Base 5.000 $. Mide 10.20 por 37.40 y 36. Su edificio bien construído consta de 3 amplias habitaciones, cocina y un gran galpón de material y cinc, galería, mosaico, etc. Más datos Bmé Mitre 349.—RISSO PATRON & Cía. EL DGO. 11 de Octubre a las 4.30. o4

JUDICIAL — TERRENO EN Moreno, F. C. O. Preciosa posición, calle en medio con el doctor Teófilo Martínez. Superficie, 12.945 m. c. Base de venta, pesos 36.803. Por orden del señor juez de 1ra. instancia Dr. Balarino, secretaría de Olmos. El remate tendrá lugar en n. salón, B. Mitre 349. EL SABADO 17 de Obre., a las 4. v10

TERRENO BIEN SITUADO— Carranza entre Cabrera y Guayanas. A 100 mts. de la Av. Rivera con doble línea de eléctrico, en un barrio todo edificado de nuevas y modernas construcciones. Base 5 $ v. c. Mide 10 por 25.17. Más datos, Bmé Mitre 349.—RISSO PATRON & Cía. EL DGO. 11 de Octubre a las 3. o4

NOTA — En todas las ventas exigiremos del comprador el 8 o|o de seña y el 2 o|o de comisión (sin excepción). RISSO-PATRON & Cía.

Banco Municipal de Préstamos

Suipacha y Viamonte — Sucursal número 1, Rivadavia 2569 — Sucursal número 2, Bernardo de Irigoyen 1468.

EL DIA 8 DE OCTUBRE A las 12.30 de la tarde, se procederá a rematar los empeños vencidos hasta el 1.o de Septiembre del corriente año, correspondientes a la Casa Central y sucursales números 1 y 2 consistentes en un gran número de alhajas, armas, ropas, máquinas de coser y otros objetos diversos, que están en exhibición desde la fecha, debiendo continuar la subasta en los días subsiguientes si ésta no hubiese terminado en el día indicado. La exhibición y venta se efectúa en el local de la casa Central, Suipacha y Viamonte—Buenos Aires, Octubre 1.o de 1914.—El secretario.

Horario: Casa Central y sucursal número 1, de 9 a. m. a 5 p. m.; sucursal número 2, de 11 a. m. a 5 p. m. v7

Pedro Fragueiro

DE LA MUEBLERIA BAT- salle. Los ricos muebles importados y demás existencias de esta acreditada casa, venta por cesación de negocio en su local, calle Carlos Pellegrini 440, cuyo detalle es el siguiente: Juegos de sala madera dorada y tallada, caoba con incrustaciones, mesas de centro Luis XVI, espejos, bergeres, comedores de caoba y de roble, juegos de vestíbulo Luis XVI en caoba y en roble, dormitorios caoba y marquetería de roble con bronces, de nogal, juegos de escritorio de roble y sillería marroquín; artefactos eléctricos, adornos, etc.

EL MARTES 6 y MARTES 13 de Octubre a las 8 de la noche en el local Carlos Pellegrini 440. Desde ya se puede visitar la exposición de 10 a. m. a 7 p. m. Comisión 10 o|o.—Pedro Fragueiro, 268 Reconquista 268. v6

Plácido García Alburquerque

HOY

ARTICULOS PARA VIAJE, baúles, valijas, cabinas, sombrereras, neceseres, catres plegadizos, mantas, etc., etc. remataré en lotes grandes y chicos, las existencias e instalaciones de la acreditada casa de don Jaime Carbonell, B. Irigoyen 129 a las 2 y 8.30 p. m. Comisión 10 o|o. 1p

Antonio N. Ognio

JUDICIAL — FABRICA DE sillas y accesorios, calle Caballito 849. EL DIA 6 de Octubre a las 2 p. m. procederé a vender todas las existencias de esta fábrica consistentes en máquinas de varias clases comp ser: caladora, agujereadora, esmerilladora, cepilladora, machimbradora, escopladora, y otras, 3 motores eléctricos, 1 HP. motor a gas pobre, 10-12 HP, marca Otto Deiz, tupí, sierras, poleas, correas, tornos, guías, mortero, fragua, sargentos, sillas incompletas, asientos, respaldos, sillas para biógrafo, molduras, tablones, fierros y muchas otras cosas que no se detallan por su larga extensión. Orden del síndico liquidador del concurso formado a Angel Cassina, cuyos autos tramitan ante el juez doctor Alberto Estrada, secretaría Curuchet. Seña en todo lote. Comisión 10 o|o. a cargo del comprador, Lavalle 1485 —Antonio N. Ognio. v6oct.

Pérez y Suárez

HOY

ALMACEN DE COMESTI- bles y bebidas, calle Chacabuco 181, liquidación forzosa, remataremos

HOY LUNES 5 Octubre, a las 2 de la tarde, todas las existencias de este negocio por cuenta y orden de su dueño con el siguiente detalle: Bebidas: 1.200 botellas surtidas con licores y vinos finos de todas clases y marcas, gran surtido en conservas y comestibles en general. Muebles y útiles: armazón de comestibles y bebidas, mostradores, mesas de muestrario y de despacho todo imitación roble, sillas, bancas, heladeras, fideeras, tapa de estaño, fiambrera y un sinnúmero de artículos del ramo que estarán a la vista el día del remate. Liquidación forzosa por desalojo, por más datos a nuestro escritorio, Belgrano 1135. U. T. 5539 Libertad. v6

Juan Pascual y Cía.

CAFE, BILLARES (EL PA- cho), calle Paraná 420.

EL MIERCOLES 7 de Octubre 1914 a la 1 p. m. en punto remataremos este lujoso e importante negocio sin base al contado y al mejor postor.

Grandioso armazón cedro lunas biseladas de 4 por 3, haciendo juego con el mostrador de 5 metros, hermosa heladera, máquina registradora National, 8 ventiladores 4 palas, 6 giratorios portátiles, máquina hacer café niquelada, grandes espejos, cortinados stores, instalación de luz, arañas de bronce, etc.

2 billares norteamericanos completos, 150 metros magnífico zócalo, cedro lunas biseladas, 745 sillas Viena, 230 mesas cedro, 70 mesas restaurant.

Notable servicio porcelana, niquel, Cristofle y cristal, máquina cortar fiambre Westfalia, palco de orquesta, barandas, plantas, etc.

2.000 botellas licores finos extranjeros. Seña a todo comprador. Comisión 10 o|o.

¡¡Ojo!! Se aceptan ofertas particulares para venta en globo o balance hasta la hora del remate pudiendo visitarse a cualquier hora ¡¡Ocasión única para hacerse de un gran negocio por la décima parte de su valor!! pues será una mina de oro para el que sepa atenderlo dado el gran porvenir. Ofertas y tratar con los rematadores. —Juan Pascual y Cía. Oficinas Victoria 1970. 1p

Francisco C. Ramos y Cía.

HOY - Mueblaje

HOY — DEL Dr. CIRIACO Fredes (hijo), su rico mueblaje que adorna la casa B. Mitre 1918.

HOY LUNES 5 de Octubre a las 8 de la noche rico piano gran formato (casi nuevo), juego de sala lampás de seda y nogal, notables cuadros al óleo, ricos bronces, jarrones porcelana, pedestales ónix, vitrina importada, cortinados de seda, carpeta alfombra, soberbias arañas para luz eléctrica, bibelots, adornos, mueblecitos fantasía, etc., antesala bien puesta, escritorio, biblioteca, caja hierro, juego marroquín 7 piezas, sillón giratorio, reloj, útiles, etc., riquísimo comedor importado roble macizo con aplicaciones bronce, sillas roble y marroquín, vitrina, espejo, rico gramófono Víctor sin bocina, cuadros al óleo, porcelana, buenos metales, juego te plata, cubiertos, cristalería, etc., carpeta felpa, reloj, etc., dormitorio tres cuerpos importado roble y bronce, dosel chaise longue, juego lavatorio metal, máquina forma escritorio, lámparas bronce para luz eléctrica, etc., tres dormitorios completos, varios estilos, muebles sueltos, guardarropa tres cuerpos con espejo, sillitas, etc., antecomedor, juego tres piezas, sillas, etc., vestíbulo juego 9 piezas, percha con espejo, ricos macetones porcelana, plantas, cuadros, baño, cocina y demás enseres de la casa. Comisión 10 o|o a cargo del comprador. Datos, Cangallo 354. v5

M. VILLAR SAENZ PEÑA - - - Y VIDAL - - -

ALMACEN

Anexo: VICTORIA 575

HOY Lunes 5 de Octubre

A LAS 2.30 P. M.

Será nuestro remate de hoy, uno de los más importantes, por el gran stock de mercaderías.

ALMACEN,
FERRETERIA,
RURALES.
CAJAS DE HIERRO

También pondremos en venta una importante partida de vino, tipo especial, de San Juan, considerado superior a muchos vinos importados de gran fama.

Remates lunes, miércoles y viernes.

M. Villar Sáenz Peña y Vidal.

En nuestra casa, PERU esquina VICTORIA.

HOY LUNES 5 DE OCTUBRE

A LAS 4.30 P. M.

ESPECIAL REMATE

60.000 CIGARROS HABANOS

DETALLE

Pedro Murias, A. Caruncho; Villar y Villar, Bock & Co; Suares Murias, Díaz y Valdez, Flor de Naves.

10 o|o de comisión.

La casa garante la legitimidad de las marcas y el estado de conservación.

HOY

Lunes 5 de Octubre

A LAS 3 P. M.

Remataremos todas las existencias y mercaderías de verano, retiradas de la Aduana.

THE OLIMPIA

FLORIDA 548

de los señores Ayerza y Cía.

Artículos de lujo para hombre

Sombreros, Corbatas, Camisas, Pyjamas, Bastones, Camisetas, Medias, Calzoncillos, Perfumería, Cuellos, etc. Al mismo tiempo

CASIMIRES INGLESES DE VERANO

en cortes. Mercancía que recomendamos especialmente por sus gustos y calidad.

10 o|o de comisión.

M. Villar Sáenz Peña y Vidal.

Fernando Houssay

JUDICIAL — ROPERIA Y sastrería, San Juan 2002. Gran cantidad de trajes para hombres y niños, surtido de casimires, brines, cambronas, forros, etc. Orden del síndico del concurso Cancerini.

EL 7 DE OCTUBRE, a la 1.30 p. m., en el local San Juan 2002. Comisión, 10 o|o. v7o

"La Positiva"

EXTRAJUDICIAL — CIGA- rreros y libreros.

EL MARTES 6 de Octubre, a la 1 de la tarde, remataré para pagar a los acreedores, un espléndido surtido de artículos de cigarrería, librería, juguetería y grafófonos, en la calle Rivadavia 2412, en conjunto más de 10,000 pesos, a quemar, por cualquier precio. En lotes para comerciantes. Seña en cada lote a satisfacción del martillero. v6

FOSFOROS, TABACOS, CI- garrillos de las siguientes marcas: 43, Centenario, América, Vuelta Abajo, Excelsior, 33, Caras y Caretas, Hija del Toro, fósforos Victoria, y otros, pipas, boquillas, cigarreras, espléndido surtido en tarjetas postales y felicitación, cuadernos, anotadores, pizarras, plumas, tintas de todas marcas y clases, sobres comerciales y papel esquela, lápices, lapiceras, libros de colegio y otros, novelas, grafófonos, discos, púas, gran surtido de muñecas, y juguetes de todas clases, en conjunto, un surtido completo en artículos del ramo, se rematarán

EL MARTES 6 de Octubre, a la 1 de la tarde, en la calle Rivadavia 2412.—I. L. Villa. v6

JUGUETES de TODAS CLA- ses, grafófonos, discos, púas y pesos 10.000 en artículos de librería, cigarrería y juguetería, se rematarán

EL MARTES 6 de Octubre, a la 1 p. m. Extrajudicial para pagar a sus acreedores en la calle Rivadavia 2412.—I. L. Villa. v6

"La Equitativa"

POR EL MARTILLERO SE- ñor E. Gismondi, se rematará

EL VIERNES 9 de Octubre a las 8.30 de la noche, y continuando en las noches sucesivas en el caso de no terminarse en la primera, un rico surtido de alhajas y brillantes, armas, etc., que estarán a la vista en los días 8 y 9 de Octubre. En su local, Cerrito 358. v6

Germán Fraga

HOY - Judicial

SASTRERIA, CONFECCIO- nes y artículos generales para hombre, calle Iriarte 501 esquina Herrera, remataré HOY LUNES 5 de Octubre y subsiguientes a las 2 p. m. Se exigirá seña a satisfacción y comisión del 10 o|o al comprador. Más datos en mi oficina, Tacuarí 1483. 1p

Mariano Salabert y Cía.

654 VICTORIA 656

MUEBLES

Mañana — MAS DE 1.500 LO- tes variados en sus estilos, gustos y calidades. Moblajes completos para comedores, dormitorios, salas, escritorios y vestíbulos y además un conjunto numeroso de muebles sueltos como guardarropas, cuadros, cajas de hierro, bibliotecas, aparadores, mesas de comedor, café y centro, sillas de todas clases, papeleras, arañas eléctricas, roperos, pathéfonos y discos, heladeras, alfombras, bañaderas, camas, colchones, y demás que en la forma que nos caracteriza venderemos en nuestra casa, Victoria 654.

MAÑANA MARTES 6 de Octubre a las 2 de la tarde.—Mariano Salabert y Cía. v6

J. GARCIA CASTRO

COMO

JUDICIAL

$ 60.000 m|n. de

CASIMIRES INGLESES

FORROS ETCÉTERA

HOY

A LAS 2 P. M.

Victoria 1113

Emilio A. Garbagnati y Cía.

JUDICIAL — MADERAS Y demás existencias de la carpintería de la calle Saavedra 242, remataremos en lotes y al mejor postor.

EL DOMINGO 11 de Octubre a la 1 de la tarde en el mismo local, cuyo detalle en parte es el siguiente: una gran cantidad de maderas de distintas clases, alguna de ellas ya cepillada y trabajada para la construcción de muebles y útiles para escuelas, bancos para colegio y jardín, puertas, escaleras, tablas, tablones, retazos, pizarrones, punteros, más de 100.000 bolillas para contadores, tribunas para maestros, juego de sólidos geométricos, mapas, listones cepillados para perchas, armazones para filtros en construcción y demás efectos que los interesados pueden inspeccionar en cualquier momento. Esta venta se efectúa por disposición del señor juez de lo civil de la capital doctor Arturo Seeber y como perteneciente al juicio ab intestato de don Bernardo Bas, que tramita por la secretaría del doctor Rafael Caputo. Exigiremos en el acto del remate el importe de la venta y el 10 o|o de nuestra comisión. Mayores informes a la secretaría actuaria (palacio de justicia) o en nuestra oficina Florida 271, U. T. 4599 Avenida.—Emilio A. Garbagnati y Cía. v11

José A. Quintana

ALMACEN, COMESTIBLES y bebidas, avenida Canning 809.

EL MARTES 6 de Octubre a las 2 p. m. remataré todas las existencias de este importante negocio con orden terminante de liquidar sin retirar lote y al mayor postor:

MERCADERIAS GENERALES: Azúcar, arroz, yerba, legumbres, querosene, alcohol, grasa, conservas italianas, francesas y españolas, 5 cajones conserva tomate extranjera, bacalao, galletitas, bizcochos, tés, etc.

6 CAJONES ACEITE Raggio, Ottone, [illegible]

BOTELLERIA: Fernet Branca, vermouth Nolli Prat, Cinzano, ferroquina Bisleri, aperitif Delor, bitter Secrestad, des Basques [illegible] Ruiz, Jerezquina Ruiz, whysky, cognac V. O., Martell, Otar Dupuy, vinos Oporto, Jerez, Marsala, Spumante Gancia, Barbera, Freisa, Cordero, etc.

MAQUINA CORTAR FIAMBRES MODELO L perfeccionada, flamante instalación eléctrica y gas.

MOSTRADOR ESTAÑO 3 metros y 20 con pilón Glubia y su base de cedro lustrado, mostrador y armazones comestibles, división, trasparente.

HELADERA, CAJA HIERRO, báscula 500 kilos, hermosa heladera 3 puertas, cedro lustrado con serpentinas dobles y canillas todo flamante.

APARADOR LUIS XVI, MARMOL ROSA, mesa comedor 4 tablas, sillas y otros muchos objetos que estarán a la vista en el momento del remate

EL 6 de Octubre a las 2 p. m. Castillo 401, tranvías 89, 87, 12, 99, 96, 97, 95 y Lacroze. Comisión 10 o|o y seña a satisfacción a cargo de los compradores. Más datos en mis oficinas Moreno 1866, U. T. 2625 Libertad. 1p

Luis Zorrilla

GRAN ALMACEN DESPEN- sa, Triunvirato 865 por cuenta y orden de su dueño, remataré

HOY HOY 5 de Octubre, a la 1.30 p. m., todas las existencias, cuyo detalle es:

COMESTIBLES—Aceite Bau, Saxo, Boccanegra, Puget y otros, azúcar, cantidad en arroz, almidón, bacalao, galletitas, conservas italianas, chocolate, duraznos, encurtidos, legumbres varias, petit pois, quesos, sardinas, yerbas, etc., etc.

500 KILOS DE ACEITES SUELTOS—De oliva, algodón, nabo y cortado. Gran cantidad de hongos secos en latas.

BEBIDAS—Whiskys, fernet Branca, anís Deu, ferroquina, Carabanchel, pippermint, vinos de Oporto, reserva 1867, manzanilla, Jerez, Champagne, vinos embotellados de Narice y Delor y otros.

30 CASCOS VINO MENDOZA Cuatro Leones y otras marcas de superior calidad, 4 cuarterolas de vinagre y otros licores.

INSTALACIONES — Armazones, mostrador, parantes niquelados, fiambrera, dos balanzas, altillos, estivas, aparejos, etc.

MAQUINA PARA FIAMBRES Berkel modelo L, con poco uso.

CAJA REGISTRADORA NATIONAL casi nueva.

CAJA DE HIERRO en muy buen estado.

BASCULA fuerza 500 kilos casi sin uso.

CHATA DE VIA con caballo y arneses (se recomienda) y otros artículos y objetos que no se detallan por su extensión. Comisión, 10 o|o a los compradores. Más informes, al martillero, Cerrito 757.—Luis Zorrilla. v5

CORRIENTES 2791 V. S. VINELLI y Hno.

¡COMERCIANTES!

MAÑANA a la 1.30

efectuaremos en Corrientes 2791 nuestro semanal remate especial para comerciantes. Remataremos por cuenta de adelantos grandes partidas de comestibles, bebidas, artículos rurales, armazones, útiles, etc., procedentes de varias casas en liquidación, teniendo orden de liquidarlos al mejor postor, y sin retirar lote.

Mañana en este mismo diario daremos el detalle.

V. S. VINELLI y Hno.
Corrientes 2791

SEMANALES, CORRIENTES 2791, MARTES Y VIERNES a la 1.30, comestibles, bebidas, ferretería, rurales, etc. JUEVES a la 1.30, tienda, confecciones, mercería, etc. SABADOS a las 8 p. m. muebles.—V. S. Vinelli y Hno., Corrientes 2791. v30

Francisco Tain

San Juan 2402

JUDICIAL — DE TIENDA, mercería y confecciones, remataré

EL LUNES 5 de Octubre a la 1 p. m. Todo lo que ha quedado sin vender y los lotes que no han retirado, géneros de lana, id de seda, ropa blanca y confecciones, etc., etc. y los créditos a cobrar. Seña en cada lote. v5

A. N. Carcagno y Cía.

HOY - ALMACEN

ALMACEN, COMESTIBLES y bebidas, calle Bucarelli 2600 esquina Cullen 5302, tranvías Lacroze a Villa Urquiza dejan en la puerta, 96 a 1 cuadra, remataremos

HOY a la 1.30 continuando a las 8 p. m. 5,000 pesos de noble mercadería fresca y bebidas legítimas estampilladas que remataremos sin base y al mejor postor, no indicamos detalle por creerlo inútil, por cuanto posee todo lo que puede tener un buen surtido almacén (no es boliche). Seña en cada lote. Comisión 10 o|o. Más datos, Venezuela 1012, U. T. 5301 Libertad o San Antonio 592, 241 Barracas. 1p

M. Amaral

JUDICIAL — PINTURERIA y ferretería, Talcahuano 439.

EL VIERNES 9 y siguientes a la 1 p. m. continuaré por orden de los síndicos liquidadores el remate del concurso de la viuda de E. Tarelli e hijos, calle Talcahuano 430, mercaderías todas recién retiradas de la aduana y cuyo detalle más o menos es como sigue: papel de empapelar de infinitas clases y gustos, limas, cerraduras, candados, pinceles Milán, gomas de regar, barricas de ocre, cuadros, grabados, armazones, mostradores, vidriera, armario para estampas e infinidad de artículos que no se detallan por su mucha extensión y que estarán a la vista el día del remate. Seña a satisfacción. Comisión 10 o|o. Por informes a mis escritorios, Lavalle 1282, U. T. 602 Libertad. v9

Héctor V. Trabucco

JUDICIAL

CORRALON DE MADERAS, aserradero y artículos de construcción, denominado "Las 3 vías", calle Rivadavia 9201 al 39, esquina Corro.

EL DOMINGO 11 de Octubre, a la 1 de la tarde, procederé a vender las instalaciones y existencias siguientes: grandes galpones con más de 500 chapas de cinc, en muy buen estado un gran surtido de maderas de toda clase y dimensiones, imposible de detallar, cinc canaleta, portland, cal, arena, polvo de ladrillos, baldosas, caños de barro y hierro, azulejos, etc., etc. Las maquinarias son: sierra sin fin, motor eléctrico, cepilladora, tupí, un ascensor completo marca Buston Cassini y otras maquinarias, poleas, trasmisiones y demás; varios carros, chatas, guarniciones y todo cuanto esté a la vista de los interesados el día del remate. Orden de venta por el doctor Tedín Uriburu, síndico liquidador del concurso Cecilio Nieto e hijos, que se tramita por ante el juzgado del doctor Tristán M. Avellaneda, secretaría del doctor Bunge Guerrico. Nota: Seña a satisfacción y 10 o|o de comisión a todo comprador, sin excepción. Más datos a mi escritorio, Lavalle 1559. v6

CARLOS ESPEJO y Cía.

HOY REMATARAN

350.000 francos

SEDERIAS de la ADUANA

EN EL LOCAL QUE FUE DE

AMBROSIO F. SPADA

731 VENEZUELA 731

Los días Lunes 5, Martes 6 y Miércoles 7

A LAS 2 DE LA TARDE

REMATAREMOS CON OR- den terminante de vender, siendo esta la única ocasión que se presentará en los actuales tiempos de comprar sedería por grandes cantidades y de la calidad y colores de la última moda, nos permitimos recomendar esta venta excepcional de la cual damos un detalle aproximado. Detalle: 72 piezas satin granadina, doble ancho; 95 id charmeuse; 106 id satin Duchesse, 150 id taffetas muselina; 350 id liberty Tramée, doble ancho, 52 id liberty, pura seda; 120 id Pongis, doble ancho; 180 id seda cruda, doble ancho; 420 id mesalina colores y blanco y negro; 93 piezas crepé de China; 66 id espumilla de seda; 72 id voilé de seda, doble ancho; 121 id radium pura seda; 187 id polonesa blanca y negra; 220 id pekín hilo y seda; 83 id seda fantasía, gran moda; 45 id brocato de seda; 308 docenas pañuelos de seda. Más datos en nuestra oficina, 1036 Avenida de Mayo.—Carlos Espejo y Cía. 1p

F. Beretta y Cía.

LIBROS

LIBROS

DERECHO, ARQUITECTURA, MEDICINA, etc.

El Martes 6 de Octubre

A LAS 4

Corrientes 581.

F. BERETTA y Cía.

LIBROS, LIBROS, IMPOR- tante remate de buenos libros en perfecto estado, bien encuadernados y de autores notables, nacionales y extranjeros, fallos de la Suprema Corte, fallos de la Cámara Civil, fallos de la Cámara Comercial, Diccionario Larrousse, 17 tomos; Diccionario Enciclopédico Hispano-Americano, edición con escudo, gran lujo; Rivarola, Machado, Ricci, Tejodor, Mitre, López, Cervantes, Larrousse 7 tomos; Vidari, Roxlo, Gaceta de Buenos Aires reimpresión, archivo americano, 2a. serie completa, y parte de la primera; Quesada, Rojas, Gablez, Revista de Buenos Aires, oratoria argentina, López, Historia Argentina, nueva y antigua edición; Guizot, Historia de Francia, Cantú, Historia Universal, Divina Comedia de lujo, Santa Biblia de lujo, Don Quijote, edición imperial hermosísima edición con grabados, libros de arquitectura y libros de todas clases. Orden de vender a cualquier precio. Oportunidad preciosa para bibliófilos y aficionados a buenos libros.

EL MARTES 6 de Octubre, a las 3 de la tarde, en nuestro salón de ventas, Corrientes 581. En exposición desde el 2 de Octubre. Comisión, 10 o|o.—F. Beretta y Cía. ci3

Nicolás Villa

EL MIERCOLES 7 Y JUE- VES 8 de Octubre a la 1 p. m. Al contado al contado, importante remate. Por liquidación de todos los saldos de las existencias de la ropería al por mayor de los señores G. Núñez y Cía. Calle Alsina 1027, cuyo detalle es en parte como sigue: grandes cantidades de trajes, sacos, pantalones, cancos, cazadoras, colegiales y demás confecciones de esta acreditada ropería por su confección, casimires, gambronas, brines, percalinas, sargas, rasos, entretelas y demás artículos concernientes a este ramo. Comisión 10 o|o a cargo del comprador. — Nicolás Villa. 8oct.

F. Migueas Rey

¡¡¡HOY!!! LUNES ¡¡¡HOY!!! Almacén de comestibles y bebidas, calle Varela 400, esquina Directorio, por orden de su dueño remataré por lo que den el gran surtido de

COMESTIBLES GENERALES — Legumbres surtidas, aceites y conservas varias marcas, yerbas, azúcar, kerosene, escobas, jabón, bacalao, aceitunas, cafés, tes, galletitas, chocolates, confituras, mostazas, quesos e infinidad de otros artículos.

BEBIDAS SURTIDAS — Chinatos Garda, Valobra, Trincheri, vermouths Carpano, Cinzano, Cora, Gancia, rons, ginebras, espumantes, Oporto, Jerez, ginebra, sambuca, cognac, etc.

MUEBLES Y UTILES — Fideera espléndida con 30 cajones de cedro, fiambrera con parantes niquelados, balanzas Toledo sin uso, mesa de cedro y cinc, 40 tarros vidrio, depósitos especiales para kerosene y aceites, Jamonera pie mármol, vitrinas, escritorio ministro de fresno y biblioteca id id y cuanto esté a la vista será vendido por lo que den. Almaceneros, no olvidarse

HOY HOY LUNES 5 de Octubre, a la 1 p. m. Seña a satisfacción. Comisión, 10 o|o. Más datos, Moreno y Bolívar.—F. Migueas Rey. v5

¡¡¡OCASION!!!

LA GRAN PELUQUERIA, perfumería y artículos para hombres, Sarmiento 493, resueltamente remataré. Base 7.000 pesos en globo o al detalle.

EL MIERCOLES 7 de Octubre, a las 2 de la tarde. Mañana detalle.—F. Migueas Rey. 1p

NAON & BUSTILLO

MAÑANA

de los Sres. J. Greciet y Cía.

Los regios muebles importados de esta acreditada mueblería.

Mañana a las 8 p. m.

Naón y Bustillo

DE LOS SEÑORES J. GRE- ciet y compañía.—El saldo de los regios muebles importados en su casa calle Suipacha 245. La venta se efectuará de acuerdo con el catálogo que está a disposición del público cuyo detalle en parte es el siguiente: juegos de salón Luis XVI nogal tallado y dorado, con ricas tapicerías de seda y brocato de Lyón, esterilla con almohadones, regios juegos de sala Aubusson legítimo hecho a mano, mesa de centro Directorio y Luis XVI con mármoles, guerídones, bergere, sofacitos fantasía, corbeilles, sillitas fantasía, ricos cortinados, bonitas tapicerías al óleo, bahut de caoba, vitrinas, Regence, juego escritorio Imperio, caoba y bronce, bibliotecas tres cuerpos de caoba, grandes espejos Luis XVI algunos con jardineras, elegantes comedores en acajou, citronier, y roble, todos con sillerías diferentes tapices y aplicaciones de bronce, muebles laqué para salitas fantasía, dormitorio de tres cuerpos en acajou, citronier y roble con aplicaciones, cortinados de tul, carpetas, alfombras, bronces, mármoles, biscuit, artefactos de luz eléctrica, apliques bronce cincelado y demás efectos que no se detallan por su mucha extensión.

LOS DIAS MARTES 6 y JUEVES 8 de Octubre a las 8 de la noche. En exposición desde ahora de 7 a. m. a 7 p. m. Soliciten catálogos. Comisión 10 o|o. — Naón y Bustillo, San Martín 427. U. T. 3908 Avenida. v8

JUDICIAL — TRES MOTO- res eléctricos, de 220 volts y 6, 10 y 12 HP, nuevos.

EL VIERNES 9 de Octubre a las 3 de la tarde en nuestro local, San Martín 427. Seña 20 o|o y 10 de comisión. Venta por orden del señor juez de lo civil doctor Julián V. Pera, secretaría del doctor Persiani, pertenecientes al juicio que por cobro de alquileres sigue don Abraham Zanvilia contra don Agustín Calderá.—Naón y Bustillo, 427 San Martín 427. o2

J. R. Campos y S. Vaccaro

ALMACEN San Pedrito 497 es- quina Tandil, rematarán

EL MARTES 6 de Octubre, a las 2 p. m., cuyo detalle es como sigue:

BEBIDAS—Cognac Martell, O. Dupuy, V. O., amaros, whisky, vermouth, Cinzano, N. Prat, cremas varias, anís Deu, aperitif Delor, ferroquina y otros, Oportos varias marcas.

COMESTIBLES — Surtido general como ser: yerba, en cilindros, Cruz Malta, arroz, porotos, garbanzos, etc., conservas surtidas de Pretto, Curvera, Alonso y varios gran surtido en vinos y bebidas en cascos y damajuanas, infinidad de artículos de bazar, ferretería y muchos otros artículos que no mencionamos por su mucha extensión.

BALANZA TOLEDO, último modelo, molinillo café, 2 volantes, regia heladera 3 puertas, escaparate todo de cedro, fiambrera de cedro con cristales, balanza de platos, prensa jamón, regia fideera de 40 cajones, mesas, sillas, etc., etc. Mayores datos, Alsina 489.—J. R. Campos y S. Vaccaro. v6

E. Viviani

JUDICIAL — POR ORDEN de los síndicos liquidadores del concurso formado a don José Vitali, cuyos autos de quiebra corren por ante el juzgado a cargo del doctor Juan B. Estrada, secretaría Saballer, procederé a vender en público remate las existencias del taller mecánico sito en la calle Huemul número 501 esquina Mocoretá, en el que se comprende: tornos mecánicos, motores a vapor y a nafta, perforadoras, cepilladoras, punzonadoras, piedras de afilar, trasmisiones, correas, morsas, moledoras, piezas de precisión y repuesto, etc., etc. Para más datos concurrir a mi escritorio, Tucumán 1353, de 5 a 6.30 p. m. Comisión 10 o|o a cargo del comprador. Seña, a satisfacción.

EL JUEVES 8 de Octubre, y subsiguientes, a las 2 de la tarde, en el mismo local. v8

Sandro Constenla y Cía.

SARMIENTO 1124

HOY

877 CANGALLO 877

HOY, A LAS 2 DE LA TARDE y 8 de la noche venderemos en remate público todos los muebles, tapicería e instalaciones de la gran mueblería, calle Cangallo núm. 877, continuando el remate LOS DIAS MIERCOLES 7 y JUEVES 8 de Octubre, a las mismas horas anteriormente indicadas: 30 grandes juegos dormitorio de todas clases y estilos, como ser en roble, nogal, cedro, caoba, etc., etc., 25 juegos de comedor completos en distintos estilos, 10 juegos de sala tapizados en seda, cómodas, mesas, escritorios ingleses, juegos de vestíbulo, de marroquín, ingleses e infinidad de muebles de todas clases, sueltos. Más datos a nuestra casa, Sarmiento 1124. 1p

AYERZA CULLEN & SEOANE

Socios: Isaac Ayerza, Huberto Cullen Ayerza, Ramón M. Seoane

LOS LUNES Y JUEVES, A la 1 de la tarde, remate de comestibles, bebidas, ferretería, artículos rurales, tienda y mercería. En nuestra casa, Defensa 183 al 193. perm.

2.977 ROLLOS ALAMBRE LI- so, 2.328 rollos galvanizado números 8, 9, 10, 11 y 12 de 20 y 40 kilos y 649 negro número 9 de 25 kilos. Averías. En nuestra casa, 183 Defensa 193.

EL LUNES 5 de Octubre, a las 3 p. m., se rematarán en lotes a gusto de los compradores por orden de los señores Dodero Hermanos, agentes del vapor "King", por cuenta de quien corresponda y perteneciente al salvataje de incendio ocurrido en dicho vapor. Seña, 20 o|o. Comisión, 10 o|o.—Ayerza, Cullen y Seoane. a24

441 ROLLOS ALAMBRE TE- jido galvanizado para gallineros, etc., de 1.20, 1.60, 1.80 y 2 metros alto, con 17.545 metros lineales. Averías. En nuestra casa, 183 Defensa 193.

EL LUNES 5 de Octubre, a las 3 p. m., se rematarán en lotes a gusto de los compradores por orden de los señores Dodero Hermanos, agentes del vapor "King", por cuenta de quien corresponda y perteneciente al salvataje de incendio ocurrido en dicho vapor. Seña, 20 o|o. Comisión, 10 o|o.— Ayerza, Cullen y Seoane. a24

125 CAJONES CHAPAS PA- ra techos, de hierro galvanizado y pintado, cada cajón de 10 metros cuadrados, artículo sano y en perfecto estado. En nuestra casa, 183 Defensa 193.

EL LUNES 5 de Octubre, a las 3.30 p. m., se rematarán en lotes a gusto de los compradores por orden de una casa introductora y por cuenta de consignación. Seña, 20 o|o. Comisión, 10 o|o.—Ayerza, Cullen y Seoane. o2

45 PIPONES VINO DE GRE- cia, tipo Oporto claro, añejo de 1892, sano y en perfecto estado, con 27,000 litros. En nuestra casa, 183 Defensa 193.

EL LUNES 5 de Octubre, a las 3.30 p. m., se rematarán en lotes a gusto de los compradores, por orden de una casa introductora y perteneciente a una consignación, llegados en el vapor "Francesca", de Grecia. Seña, 20 o|o. Comisión, 10 o|o.—Ayerza, Cullen y Seoane. o2

ARTICULOS DE ALMACEN —30 bolsas porotos Caballeros, 50 cajones sardinas prensadas, 36 cajones dulce en almíbar, 15 bolsas nueces, 20 cajones higos secos, 95 cajones duraznos, 27 cajones aceite, 15 cajones anchoas, 16 cajones te, 12 cajones ticholos, 35 latones saracas, 48 cajones chocolate, 280 cajones caramelos y confites, 8 cajones hongos, 120 latas café de 5 y 10 kilos, 250 latas dulce membrillo, 283 cilindros yerba paraguaya, de 30 y 60 kilos, 85 barricas yerba, 43 cascos vino Concordia, 27 bordelesas vino Mendoza, 180 cajones y canastos Champagne, 33 cajones Oporto, 75 cajones aperitivo Kinor, 33 cajones Marsala, 150 cajones Barbera, Nebiolo, Freisa, Barolo, Sauternes y Chianti, 630 botellas Saint Esteph, Saint Loubes, Saint Emilion y Médoc. En nuestra casa, 183 Defensa 193.

EL LUNES 5 de Octubre, a la 1.30 p. m. se rematarán en lotes a gusto de los compradores por cuenta y orden de varias casas introductoras. Seña, 20 o|o. Comisión, 10 o|o.—Ayerza, Cullen y Seoane. o4

J. Fernández Amil

JUDICIAL — EL LUNES 5 y MARTES 6 de Octubre a la 1.30 p. m. La tienda y confecciones de señoras y niñas La Fortuna, Bmé Mitre 1909, remataré por orden del liquidador nombrado en la adjudicación de bienes de los señores Miguez Hnos., gran surtido en casimires finos para trajes, tailleurs, sedas, terciopelos, pongees, franelas finas para confección, tussords, bergalinas y géneros de lana, puntillas, galones, blusas, vestidos para señora y niños, caja de hierro, maniquíes de cera, armazones, mostradores, vidrieras, niqueladas, etc. Seña en todo lote. Comisión 10 o|o en todo lote a cargo del comprador. v5

Guillermo Gowland y Cía.

REMATES SEMANALES — LOS MIERCOLES Y VIERNES: comestibles y bebidas, ferretería, tienda, artículos rurales, etc., a la 1 de la tarde, en nuestra casa, Bolívar 351 y 361. perm.

JUDICIAL — EXISTENCIAS maquinarias, galpones, etc., del taller mecánico y corralón de hierro situado en la calle Gurruchaga y Velazco. Por orden del síndico liquidador del concurso de los señores G. Oliver y Cía., que tramita por el juzgado del doctor Juan B. Estrada secretaría del doctor M. J. Castilarena.

EL LUNES 19 de Octubre a la 1 p. m. se rematarán en lotes y en detalle al más alto postor y dinero de contado lo siguiente: 600.000 kilos más o menos en cirantes doble T, de 8, 10, 12, 14, 16, 18, 20, 22, 24, 26, 28, 30, 33, 34, 36, 38, 40, 45; hierro ángulo surtido, id L, id planchones, barras, molduras, columnas, vigas, planchuelas, fleies, bases para columnas surtidas, hierro U, para persianas, tabiques, puertas, cabriadas, tornillos, etc., etc., maquinarias: 1 motor Gas Motoren Deust, 1 id Caralis, a nafta 8 caballos, 1 id Stover 2 1|2 caballos a nafta, 1 bomba para aire comprimido con su cámara, 2 tornos, 2 máquinas punzonar y cortar chapas grande, 1 cepillo, 3 máquinas agujerear a volante y velocidad, 1 id cortar tirantes, 1 serrucho a trasmisión, 1 agujereadora, 3 piedras esmeril, afilar 1 tambor pulimentación, 1 punzonadora grande, 2 cortadoras chapas ángulo, cuadrado, 1 guillotina, 1 ventilador, 2 prensas doblar tablillas, persianas, 2 prensadoras, juegos de trasmisiones completas, 1 cilindradora, 9 fraguas, 1 máquina doblar, 5 bigornias, 33 morsas, 9 bancos herrero, 1 banco de fragua con su torno 1 saca espigas, horno, caballetes, 2 cabrias de levantar columnas con cables, 7 aparejos de cadena, 7 caballetes fijos, 6 poleas, trasmisiones, 2 guinches giratorios, 7 guinches auxiliares, 1 guinche completo para la calle, básculas, zorras, máquinas soldar, 2 platos Universal para torno, volantes, cricket montacarga, herramientas, repuestos, útiles etc. Escritorios comerciales, caja de hierro máquina de escribir, muestrarios, estantes, sillas, sillones, etc. Un gran galpón con cabiadas y columnas de hierro y chapas canaleta, desarmable, chata, caballos, guarniciones, 1 automóvil, y otra infinidad de artículos que no se detallan por su extensión. Seña 30 o|o. Comisión 10 o|o.— Guillermo Gowland y Cía. o4

ARTICULOS RURALES — Maquinarias y artículos de almacén: En el depósito calle Vélez Sársfield 236 (continuación de Entre Ríos).

EL MARTES 6 de Octubre a la 1.30 p. m. se rematarán en lotes los siguientes artículos: 590 rollos alambre ovalado, 150 enrejados madera, 465 rollos alambre púa, 56 tranqueras madera dura, 370 rollos alambre tejido medidas surtidas, 1.490 chapas canaleta, 200 chapas para tanques 4 por 4 3 por 3, 110 rollos alambre tejido para parques, 145 lonas y carpas impermeables, 60 carretillas madera, 80 portones tejido de 1 y 2 hijas, 65 rollos cabo sisal, 85 puertas y ventanas, 35 depósitos de hierro galvanizado, 10 charrets y sulkys, 25 guarniciones, etc., 70 cajones jabón amarillo, 180 bolsitas arroz, 180 barricas y cilindros yerba, 190 cajones champagne, Oporto, vermouth, cognac, Marsala, whisky, Medoc, Rioja, Moscato, etc., 180 cajones chocolate, 60 bolsas azúcar, 30 bolsas fariña, 35 cajones higos, 45 cajones sardinas y conservas, etc., etc. Por orden de varias casas introductoras. Seña 30 o|o. Comisión 10 o|o.—Guillermo Gowland y Cía. o4

B. Barros & Cía.

MUEBLAJE

POR DESALOJO JUDICIAL

HOY

a las 8 de la noche

785 — SUIPACHA — 785

EL REGIO MUEBLAJE IM- portado, que adorna la casa Suipacha 785, lo remataré por desalojo judicial.

HOY LUNES 5 de Octubre, a las 8 de la noche. — Compuesto de un notable piano de caoba de 3 pedales, su costo en de 1,200 pesos m|n., espléndida jardinera con espejo dorado, adornada con flores, juego de sala de 9 piezas, tapizado en seda, 2 notables columnas de ónix con aplicaciones de bronce, bronces, columnas de caoba, jarrones Sevres, cuadros al óleo. Escritorio de mesa, juego de escritorio de roble 7 piezas, caja de hierro, biblioteca, etc., gran juego de dormitorio con ropero de 3 cuerpos y aplicaciones de bronce, algo notable, dosel, colcha y rollo de seda, alfombras en toda la casa, regio juego de comedor de tres piezas de roble macizo, con sus doce sillas de roble tapizadas, juegos de cubiertos, bronces, macetas, columnas cuadros al óleo de autores conocidos, arañas francesas de luz eléctrica en toda la casa, un dormitorio chicho, de persona, roble macizo, el ropero forma escritorio, máquina de coser, juego de vestíbulo de Viena, plafonier y brazos eléctricos. Comisión 10 por ciento. Visítese la casa desde temprano el día del remate. Suipacha 785. 1p

R. F. Porta

Judicial, el MIERCOLES 7 de Octubre a las 2 p. m., en Ceballos 1951. Por disposición del síndico del concurso de don Ramón Mejusto que tramita ante el juzgado del doctor A. Estrada y secretaría del doctor García Calvo, procederé a la venta de las existencias de panadería de pertenencia del concursado y que consisten en amasadora, sobadora, harina, azúcar, instalaciones, motores, carros, caballos, registradores, mostradores, vidrieras, etc., etc. Seña a satisfacción. Comisión 10 o|o. Por datos al martillero Lavalle 1373.—Virgilio Contel, síndico liquidador. v7

W. B. Zaquieres

HOY

ALMACEN COMESTIBLES Y vinos, dulces, etc., armazones con cajones de tambor, trasparentes, balanza Toledo, fiambrería niquelada, otra de fresno, aparejo cadena, medidas, campanas, tarros, mostradores, fideeras, estanterías, mostradores de comestibles y bebidas, balanza 2 platos, heladera cedro, depósitos para aceite, escritorios, caja, ventiladores, toldos, cocina económica, caja de hierro, mesas, bancos y otros muebles y útiles de almacén, remataré este negocio, Cangallo 1014.

HOY LUNES 5 Octubre a las 2 p. m. Comisión, 10 o|o.—Zaquieres. v5

CAFE BILLARES, ARMA- zón de cedro con lunas, mostrador tallado, espejos, mesas, sillas, barandas, heladera sobre mostrador de gran formato, ventiladores, toldos, 3 mesas de billar completas con patentes, estantes, fiambreras, reloj, caja de hierro, heladera 4 puertas, pupitre, cocina económica, servicio completo, bañomaría, licores y otros artículos del ramo, remataré

HOY LUNES 5 Octubre, a las 2, Cangallo 1014.—Zaquieres. v5

ARMAZONES PARA CAFES, restaurants, almacenes, cigarrerías, tiendas, lecherías, estanterías, armazón con hojas vidrieras y 25 cajones, máquina de lavar cabello niquelada, armazón de farmacia, remato

HOY LUNES, Cangallo 1014. v5

César Napoleoni

JUDICIAL — Fábrica de dul- ces en la calle México 2653 y 2657.

EL SABADO 10 de Octubre, a las 2 de la tarde, procederé en el mismo local al remate de todas las existencias como ser: tiros de dulce membrillo, cajones con tarros de peras, cajones con dulce de jalea, cajones con tarros de ciruelas, cajones de dulce membrillo, bolsas de azúcar Tucumana, latas de dulce membrillo, etc.; por orden del síndico liquidador de la quiebra de los señores Scandone y Cía. Las mercaderías se encuentran a la vista de los interesados para ser examinadas, no admitiéndose reclamación alguna bajo ningún concepto después de la venta y deben ser retiradas antes de las 6 p. m. del lunes 12 del corriente. Más datos a la secretaría del señor Castiarena, juzgado del doctor Juan B. Estrada, donde tramitan los autos, o a mi escritorio, San Martín 50. Seña, 20 o|o. Comisión, 10 o|o. Pago en dinero efectivo.— César Napoleoni. o3

Martín Bisáñez

HOY SURTIDO ALMACEN

BIEN SURTIDO ALMACEN, bar y restaurant; calle Paracas 289 (continuación Lima).

EL LUNES 5 de Octubre, a la 1.30 p. m. Gran surtido de aceites, sardinas, conservas, arroz, yerba, bacalao, legumbres, sardinas, morrones, escobas, cepillos, café, chocolate, dulces, aceitunas, bebidas legítimas, un completo surtido, vinos Médoc, Barsac, Oporto, Jerez, Barbera, otros en cascos, etc. Armazones, hojas vidrieras, 3 cuerpos, otro de cedro para café, regia balanza, báscula, mesas, sillas, servicio completo de restaurant, cocina económica, tarros, cubiertos, etc. Informes, Alsina 1618, C. T. 2010 (Central). v5

¡¡HOY!! A LA 1.30 — ALMA- cen y restaurant, Paracas 1289, mostrador estaño, juego sapo, heladera, pieza machimbrada, balanza, cascos vino gallego, etc. 1p

FURST ZAPIOLA & Cía.

Ayer vendimos

117

LOTES

EN

LUJAN!

ESTA NOCHE A LAS 8.30 CONTINUA EL REMATE EN

Reconquista 434

629 LOTES EN LUJAN —LA única fracción central disponible al Norte de la estación Luján, F. C. O. está constituida por la villa General Zapiola, situada en la loma más linda de la importante ciudad de Luján, a 600 metros de su magnífica estación, frente por frente al gran hospital y próximos a la Basílica. La ciudad de Luján se destaca, por su densa población, por su sano clima, por su progreso edilicio y como ciudad de tránsito dado los millares de forasteros que la visitan anualmente. Su importancia queda demostrada al enumerar que es ciudad con 28,000 habitantes según el último censo, que cuenta con importantes instituciones como los Bancos de la Nación Argentina y Español del Río de la Plata, por su renombrada y lujosa Basílica, por sus grandes colegios incorporados al Colegio Nacional; por contar con la más moderna estación de esa línea; por sus teatros y hospitales modelos, sus calles adoquinadas y tranvía local, sus muchas y fuertes casas de comercio y otros adelantos. Luego la electrificación de las líneas del F. C. Oeste, deberá estar terminada para 1916, con lo cual vendrá a reducirse el tiempo que hoy se emplea en su recorrido. ¡Base 1 peso por mes cada lote en 100 mensualidades! Seña 2 meses. Comisión 2 o|o. Posesión inmediata. Atendemos por carta el pedido de compra del interior.

HOY LUNES 5 de Octubre a las 8.30 de la noche en nuestra casa Reconquista 434. Entre los compradores se sortearán 5 lotes gratuitamente. Pidan planos y datos en Reconquista 434.—Furst Zapiola y Cía. 1p

Judicial—Bmé. Mitre y Callao Bartolomé Mitre 1822, 1826, 1828 y 1830, al lado de la esquina de Callao, a 1 cuadra de Rivadavia, del Congreso de la Nación y plaza Congreso. Notable terreno de medidas excepcionales, adecuado para construir en él lo que requiera la importancia de su ubicación central y estratégica. Rodeado de los suntuosos edificios de la Compañía de seguros La Franco-Argentina, Santiago Duhalde; María Unzué de Alvear, Pedro Gracharena, etc. Entre otras inapreciables ventajas de este valioso terreno existe la de lindar por los fondos con varias propiedades de edificación antigua que dan sobre los bulevares Callao y Rivadavia, lo que se adapta a múltiples combinaciones. Mide 15.155 (17.50 varas), de frente por 60m620 (70 varas) de fondo, formando una superficie total de 918,696 metros cuadrados o sean 1.224.928 varas cuadradas. El terreno tiene ya una excavación de 15 metros 155 o sea su frente por 35 metros de longitud y 3 metros de profundidad. Tasación pesos 367.478.40 m|n. Base 2|3 partes de la tasación o sean 244.985.56 pesos moneda nacional, es decir pesos 200 la vara cuadrada. Venta ordenada por el señor juez en lo civil doctor Uladislao Padilla, secretaría del doctor Fox, en el juicio caratulado "Carbonell don Cayetano, contra Henestrosa don Bernardo y otra" por cobro hipotecario.

EL VIERNES 16 de Octubre, a las 3 de la tarde, en nuestro salón de ventas, Reconquista 434. Títulos perfectos. En dinero efectivo exigiremos el 8 o|o de seña y el 2 o|o de comisión, debiendo el comprador constituir domicilio en la capital federal. Informes, en la secretaría Fox (Palacio de Justicia, 6o. piso sobre Lavalle) o en nuestra casa, Reconquista 434.—Furst Zapiola y Cía. o6

Pedro González e hijos

HOY A LAS 8 DE LA NOCHE en nuestro salón de ventas, Rivadavia 2338, remataremos un espléndido surtido de muebles como ser: juegos dormitorios roble Luis XV, estilo inglés, comedores, juego sala, cuadros al óleo, roperos, aparatos y muebles sueltos, caja de hierro, artefactos luz eléctrica y un gran surtido de artículos de fantasía y bazar. Comisión 10 o|o al comprador. 1p

Héctor V. Trabucco

JUDICIAL

FABRICA DE CORTINAS de madera, calle Río Cuarto 1460 al 62 y 64.

EL MARTES 6 de Octubre, a la 1 p. m., procederé a vender por orden del síndico liquidador del concurso, José Casanovas e hijos, que se tramita por ante el juzgado del doctor Avellaneda, secretaría del doctor Bunge Guerrico, las existencias del referido concurso, consistentes en maquinarias y accesorios, maderas, escaleras, flambreras, barnices, pinturas y cuanto esté a la vista de los interesados el día del remate. La venta se hará en block, si hubiere interesados por la compra en esa forma y si se hiciese una oferta razonable; de lo contrario, se venderá en detalle. En mi escritorio, Lavalle 1559, o en el juzgado y secretaría indicados, puede verse el inventario general de las instalaciones y existencias de este concurso. A continuación: procederé a vender la patente de invención número 4251, de pertenencia del mismo concurso, consistente en la explotación de una máquina para confeccionar cortinas formadas por varillas de madera, juncos u otra materia análoga. Entre las existencias hay 10 máquinas de ese tipo. Seña a todo comprador sin excepción y 10 o|o de comisión. Más datos a mi escritorio, Lavalle 1559.—Héctor V. Trabucco. v6

Quintín Alfonsín

REMATES DE NEGOCIOS— Calle Sarmiento 1646, LOS MARTES Y VIERNES, instalaciones, armazones, comestibles, bebidas y bazar, etc. v5

BAR

8 BILLARES, 600 SILLAS, 400 mesas, ricas instalaciones, armazones tallados, lujosos espejos, otros con puertas vidrieras, sólidos mostradores, vitrinas niqueladas, grandes heladeras con serpentinas, otras para mostrador, zócalo de espejos art nouveau, barandas con niqueladas, billares, buen formato, sillas claras y oscuras, puerta cancel, mamparas, cigarreras, escritorios, caja registradora, conservadora, ricos espejos con marco, mesas roble, cedro, hierro, cortinados felpa, stores, parantes niquelados, máquina café, letreros luminosos, tarros, campanas, 500 juegos miñac para café, te y café leche, azucareras, lecheras, teteras, bandejas, cucharitas, platitos, vasos, copas, etc., remataré

MAÑANA MARTES a las 2, calle Sarmiento 1646.—Alfonsín. 1p

LECHERIAS, DOS INSTA- laciones completas, dos armazones blancos y demás muebles y útiles de estos negocios, remataré

MAÑANA MARTES 6 de Octubre a las 2, calle Sarmiento 1646.—Alfonsín. 1p

LICORES LEGITIMOS, CO- ñac Martell, Otar Dupuy, whisky Anticuary, Buchanaan, Dewar, Smugler, anís Deu, ginebra Néctar, Bols, rum Negrita, aperitif Delor, bitter Secrestad, des Basques, byr, vermouth Nolly Prat, Cinzano, pineral, garda Trincheri, Marsala, Oporto, Jerez y muchas otras. 1p

RESTAURANT COMPLETO, remataré al detalle, cocina, aparadores, mesas, sillas, manteles, platos, cubiertos, vinajeras, soperas etc.

MAÑANA MARTES a las 2, calle Sarmiento 1646.—Alfonsín. 1p

ALMACEN — MOSTRADOR estaño, fiambrera niquelada, balanzas, báscula, máquina cortar fiambres, armazones con tambor, varias fideeras, mostradores, planchas para cascos, aparejo, cortinas, heladeras, molinillos, medidas, campanas, depósitos, grande escritorio, muestrarios, toldos, estanterías, comestibles, bebidas y vinos en cascos, remataré

MAÑANA MARTES a las 2, calle Sarmiento 1646.—Alfonsín. 1p

HOY, HOY — ARMAZONES instalaciones y mercaderías. Visite calle Sarmiento 1646. Ocasión comerciantes. 1p

INAUGURACION DE LA TEMPORADA

PRIMAVERA-VERANO DE 1914-1915

"El Nuevo Siglo"

La Casa más importante en ropa sobre MEDIDA y CONFECCIONES para hombres y jóvenes, ofrece un enorme surtido de géneros que acaba de recibir de las Fábricas más importantes de Europa.

GRAN CATÁLOGO

lujosamente impreso en colores, en el que figuran los modelos más elegantes que han de poner la moda de hombre en esta estación, se remite gratis y franco de porte a quienes nos remitan su dirección completa

CRÉDITOS

PARA VENTAS PAGADERAS EN MENSUALIDADES

Además de la facilidad para efectuar las compras en diez meses, ofrece la ventaja de poder comprar cualquier artículo de nuestra Casa al mismo precio que si fuera al contado sin ningún desembolso inmediato, interés ni recargo en los precios marcados para la venta al contado. Escríbanos hoy mismo enviándonos el adjunto cupón y a vuelta de correo recibirá detalles.

CUPON-CREDITO

Señores Domínguez y Fernández.

Sírvanse remitirme detalles de sus ventas en mensualidades.

Nombre. . . . . .

Domicilio. . . . . .

L. P. 5—10—14.

CUPON-CATALOGO

Señores Domínguez y Fernández:

Sírvanse enviarme gratis y franco de porte SU GRAN CATALOGO PRIMAVERA-VERANO.

Nombre. . . . . .

Localidad. . . . . *F. C.* . . . . . .

L. P. 5—10—14.

Domínguez & Fernández

SUCESORES DE: B. MURO & Cía.

Casa Matriz: BARTOLOMÉ MITRE 701, esq. a MAIPÚ **BUENOS AIRES**

Sucursal: CÓRDOBA 1288 esq. a ENTRE RIOS **ROSARIO**